RARE BOOK RESERVE

mc

No 66636.1 1730

BOSTON PUBLIC LIBRARY

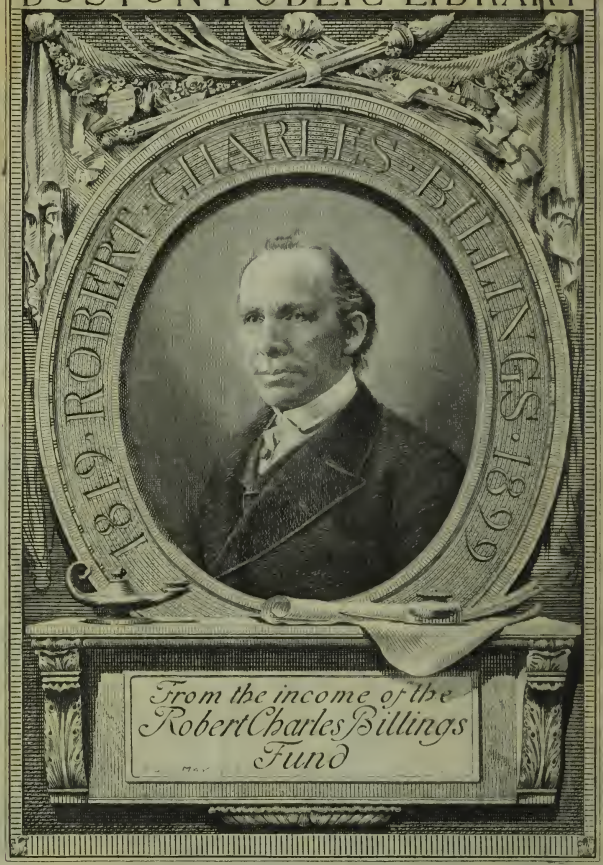

B.I.C.
P73P

JN2304
.A5
(1730)

ALMANACH ROYAL,

POUR L'ANNE'E MDCCXXX.

CALCULE' AU MERIDIEN DE PARIS.

Où l'on trouve le lever & le coucher du Soleil, ceux de la Lune & ses mouvemens; les Naissances des Princes & Princesses de l'Europe, le Clergé, les Conseils du Roy, la Chancellerie, les Officiers d'Epée, de Robe, & de Finance, les Postes & Messageries; & autres choses utiles au Public.

Nouvellement augmenté des Noms de Mrs les Abbez Commendataires, Colonels Généraux, Lieutenans Généraux des Armées du Roy, Maréchaux de Camp, Brigadiers d'Armées, Lieutenans Généraux des Armées Navales & des Galeres, Chefs d'Escadres, &c. Et de la date de la Nomination & Réception de tous les Officiers.

Avec une Table Alphabétique des Matieres.

Prix, broché, 1 liv.

A PARIS, au bas de la rue de la Harpe,
De l'Imprimerie de la Veuve D'HOURY,
au Saint-Esprit.

Avec Privilege du Roy. 1730.

6636.1
1730
Billings
Nov. 27, 1920
A

cont.

FEu Laurent d'Houry, Imprimeur-Libraire à Paris, imagina cet Ouvrage, qu'il donna d'abord ſous le titre d'*Almanach* ou *Calendrier*, &c.

Louis XIV. de glorieuſe mémoire ayant ſouhaité cet Almanach, le fit demander à l'Auteur, qui eut l'honneur de le préſenter à Sa Majeſté: c'eſt ce qui le détermina à le donner ſous le titre d'Almanach Royal, & à faire ſa principale occupation de ce travail.

Ceux qui prendront quelque part à cet Ouvrage, ſont priez d'envoyer leurs Inſtructions dans les dix premiers jours du mois de Novembre.

ABREGE' CHRONOLOGIQUE sur la diviſion des âges du Monde.

POur avoir une idée génerale de la Chronologie, il n'y a qu'à ſe repréſenter que comme la Semaine ſe diviſe en ſept jours, tous les Tems auſſi depuis la Création du Monde juſqu'à préſent, ſe diviſent en ſept âges, ſçavoir.

Le premier ayant commencé avec le Monde, s'eſt terminé au Déluge, & a duré 1656 ans.

Le ſecond a commencé à la fin du Déluge, & s'eſt terminé à la vocation d'Abraham, & a duré 426 ans.

Le troiſiéme a commencé à la vocation d'Abraham, & s'eſt terminé à la ſortie des Iſraélites ou Peuple Juif de l'Égypte, & a duré 430 ans.

Le quatriéme a commencé à la ſortie des Iſraélites de l'Egypte, & s'eſt terminé à la fondation du Temple de Salomon, & a duré 480 ans.

Le cinquiéme a commencé à la fondation du même Temple, & s'eſt terminé à la fin de la captivité des Juifs à Babylone arrivée ſous le Roy Cyrus, & a duré 476 ans.

Le ſixiéme a commencé à la délivrance des Juifs par Cyrus, & s'eſt terminé à la Naiſſance de JESUS-CHRIST, & a duré 532 ans,

Le ſeptiéme a commencé à la Naiſſance de ce divin Sauveur, arrivée l'an 4000 du Monde, depuis laquelle on compte 1730 ans. Ainſi toutes les années de ces différens âges font enſemble 5730 ans.

Outre ces ſept âges du Monde, les habiles Chronologiſtes nous font encore remarquer cinq époques conſidérables, pour ſervir à l'intelligence de l'Hiſtoire ſacrée & profane.

Premiere époque, à la priſe de Troies, l'an du Monde 2820, & devant JESUS-CHRIST 1184 ans.

Seconde époque, fondation de Rome l'an 3250, & devant Notre-Seigneur 754 ans.

Troiſiéme époque, depuis Carthage vaincue par Scipion, 200 ans avant la venue du Meſſie.

Quatriéme époque, à Conſtantin ou la Paix de l'Egliſe, arrivée depuis la Naiſſance du Fils de Dieu, 312 ans.

Cinquiéme & derniere époque, à Charlemagne ou le Rétabliſſement de l'Empire d'Occident, l'an 808 de Notre-Seigneur.

EPOQUE pour l'Année 1730.

ON compte depuis la création du Monde jusqu'à la venue de JESUS-CHRIST, 4000 ans.
Depuis le Déluge universel jusqu'à présent, 4074 ans.
Depuis la Naissance de N. S. JESUS-CHRIST, 1730.
Depuis la correction du Calendrier Grégorien, 148.
Depuis l'origine de la Monarchie Françoise, 1310 ans.
Et du Regne de LOUIS XV. du nom, Roy de France & de Navarre, 15 ans.

Compôt Ecclesiastique.

Nombre d'or,	2
Cycle solaire,	3
Epacte,	11
Indiction,	8
Lettre Dominicale,	A

Festes Mobiles.

La Septuagés.	5 Fév.
Les Cendres,	22 Fév.
PASQUES,	9 Avril.
Les Rog.	15, 16 & 17 May.
L'ASCENSION,	18 May.
LA PENTECOSTE,	28 May.
LA TRINITE',	4 Juin.
LA FESTE-DIEU,	8 Juin.
L'Avent,	3 Decembre.

Les Quatre Temps.

Mars,	1, 3 & 4.
May,	31, 2 & 3 Juin.
Septembre,	20, 22 & 23.
Décembre,	20, 22 & 23.

Figures des Lunaisons.

Nouvelle Lune,	●	Pleine Lune,	○
Premier quartier,	☽	Dernier quartier,	☾

Noms & caracteres des douze Signes Celestes.

Aries, le Bélier,	♈	*Libra*, la Balance,	♎
Taurus, le Taureau,	♉	*Scorpio*, le Scorpion,	♏
Gemini, les Gemeaux,	♊	*Sagittarius*, le Sagitt.	♐
Cancer, l'Ecreviſſe,	♋	*Capricornus*, le Capric.	♑
Leo, le Lion,	♌	*Aquarius*, le Verſeau,	♒
Virgo, la Vierge,	♍	*Piſces*, les Poiſſons,	♓

Les sept Planetes.

Saturne,	♄
Jupiter,	♃
Mars,	♂
Le Soleil,	☉
Venus,	♀
Mercure,	☿
La Lune,	☽

LES QUATRE SAISONS de l'Année 1730.

DU PRINTEMS.

LE commencement de cette Saiſon ſera le 20 Mars, à 8 heures 35 minutes du ſoir, le Soleil entrant au ſigne du Bélier ♈; ce qui fait l'Equinoxe du Printems.

DE L'ETE'.

CEtte Saiſon commencera le 21 Juin à 8 heures 42 minutes du ſoir, le Soleil entrant dans le ſigne de l'Ecreviſſe ♋; ce qui fait le Solſtice d'Eté.

DE L'AUTOMNE.

LE commencement de l'Automne ſera le 23 Septembre à 9 heures 36 minutes du matin, le Soleil entrant au ſigne de la Balance ♎; ce qui fait l'Equinoxe de l'Automne.

DE L'HYVER.

L'Hyver dernier commença le 21 Décembre à 6 heures 53 minutes du ſoir: & celui de cette année commencera le 23 Décembre à 44 minut. après minuit, le Soleil entrant au ſigne du Capricorne ♑; ce qui fait le Solſtice d'Hyver.

DES ECLIPSES.

IL y aura cette année quatre Eclipſes.

La premiere de Soleil le 18 Janvier, qui nous ſera inviſible.

La ſeconde de Lune le 3 Février. Le commencement de cette Eclipſe ſera à 2 heures 52 min. le milieu à 3 h. 56 min. la fin à 4 h. 59 min. La durée 2 h. 7 min. la grandeur 3 doigts 30 min. de ſa partie Septentrionale.

La troiſiéme Eclipſe ſera de Soleil le 15 Juillet, dont on ne pourra voir qu'une très-petite partie au lever du Soleil.

La quatriéme de Lune le 29 Juillet; elle ſera inviſible.

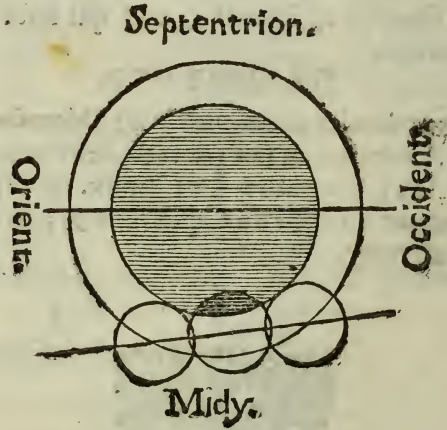

FIGURES DES ASPECTS.

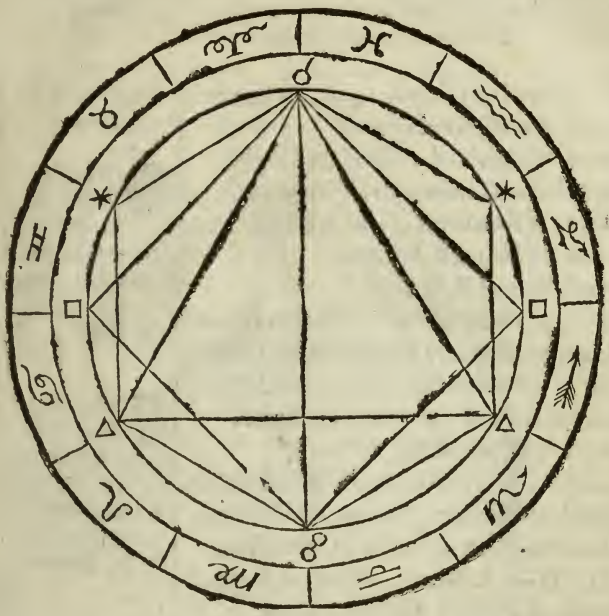

Caracteres dont on ſe ſert ordinairement pour marquer les Aſpects.

☌ Conjonction, lorſque les deux Planetes ſont dans le même degré & minute d'un Signe.

✶ Sextil, lorſque les deux Planetes ſont éloignées de deux Signes ou de 60 degrez.

□ Quadrat, lorſque deux Planetes ſont éloignées de trois Signes ou de 90 degrez.

△ Trine, lorſque deux Planetes ſont éloignées de quatre Signes ou de 120 degrez.

☍ Oppoſition, lorſque deux Planetes ſont éloignées de ſix Signes ou de 180 degrez.

JANVIER.

On nomme ainſi ce mois, à cauſe du Dieu Janus, *à qui le premier jour de l'Année civile avoit été conſacré par les Romains ; & de là, de* Janua, *Porte.*

Sol. au ♒ le 20 à 5 h. 24 m. du matin.

1 *Dim. La Circonciſion.*
2 lundi St Adelard, Abbé de Corbie.
3 mardi *Ste Geneviéve, Vierge à Paris.*
4 merc. s. Rigobert, Evêque de Reims.
5 jeudi s. Simeon Stylite.
6 vend. LES ROIS.
7 ſam. s. Theau, Orfév. à Paris. *Nôces.*
8 *I. Dim. d'ap. les Rois.* s. Lucien, Mart.
9 lundi ste Baſiliſſe, Vierge en Orient.
10 mardi s. Paul, premier Hermite.
11 merc. s. Théodoſe, Abbé.
12 jeudi s. Serjus, Evêque de Grenoble.
13 vend. st Hilaire, Evêque de Poitiers.
14 ſam. s. Felix de Nole, Confeſſeur.
15 *II. Dim.* s. Maur, Abbé en Anjou.
16 lundi s. Furſy, Abbé à Lagny.
17 mardi st Antoine, Pere des Cénobites.
18 merc. s. Voluſien, Evêque de Tours.
19 jeudi ste Marie de Béthanie.
20 vend. s. Sébaſtien, Martyr à Rome. ♒
21 ſam. ste Agnès, V. & M. à Rome.
22 *III. Dim.* s. Vincent, Martyr en Eſp.
23 lundi ste Emérentienne, Vierge & M.
24 mardi s. Timothée, Evêque d'Epheſe.
25 merc. La Converſion s. Paul.
26 jeudi ste Paule, Veuve à Bethléem.
27 vend. s. Julien, Evêque du Mans.
28 ſam. Le B. Empereur Charlemagne.
29 *IV. Dim.* s. François de Sales. *du 28 Dec.*
30 lundi ste Batilde, Reine de France.
31 mardi s. Pouange, Conf. en Champag.

Phaſes de la Lune.

Pleine lune le 4 à 9 h. 48 min. du mat. la lune étant à 13 deg. 57 min. de l'Ecreviſſe, ♋

Dernier quartier le 12 à 3 heures 14 min. du mat. la lune étant à 21 deg. 44 min. de la Balance, ♎

Nouvelle lune le 18 à 6 h. 51 minut. du ſoir, la lune étant à 28 deg. 31 min. du Capricorne, ♑

Premier quartier le 25 à minuit 3 min. la lune étant à 6 degr. 1 min. du Taureau, ♉

EN JANVIER.

A compter du premier de ce mois jusqu'au dernier, les jours se trouvent augmentez d'une demi-heure deux minutes le matin, & d'autant le soir.

Jours.	Lev. du Soleil. H. M.	Cou. du Soleil. H. M.	Lever de la Lune. H. M.	Coucher de la Lune. H. M.	*Lieu de la L.* Deg. Min
					♊
1	7 53	4 7	1 24	5 37	9 23
2	7 52	4 8	2 11	6 37	21 ♋ 14
3	7 52	4 8	3 6	7 25	3 6
4	7 51	4 9	4 10	8 4	15 2
5	7 51	4 9	5 18	8 35	27 4
6	7 50	4 10	6 27	8 58	9 ♌ 13
7	7 49	4 11	7 39	9 19	21 32
8	7 48	4 12	8 49	9 35	4 ♍ 3
9	7 47	4 13	10 2	9 51	16 48
10	7 46	4 14	11 15	10 6	29 48
11	7 45	4 15	Matin.	10 24	13 ♎ 7
12	7 44	4 16	0 30	10 42	26 45
13	7 43	4 17	1 50	11 7	10 ♏ 44
14	7 42	4 18	3 12	11 37	25 3
15	7 41	4 19	4 32	0 Soir. 23	9 ♐ 39
16	7 40	4 20	5 36	1 24	24 29
17	7 39	4 21	6 43	2 40	9 ♑ 24
18	7 38	4 22	7 29	4 4	24 19
19	7 37	4 23	8 0	5 30	9 ♒ 3
20	7 36	4 24	8 17	6 54	23 29
21	7 35	4 25	8 44	8 14	7 ♓ 33
22	7 34	4 26	9 2	9 30	21 12
23	7 32	4 28	9 18	10 42	4 ♈ 26
24	7 31	4 29	9 34	11 54	17 16
25	7 30	4 30	9 52	Matin.	29 ♉ 47
26	7 28	4 32	10 13	1 5	12 1
27	7 27	4 33	10 39	2 15	24 ♊ 3
28	7 25	4 35	11 12	3 21	5 57
29	7 24	4 36	11 52	4 21	17 48
30	7 23	4 37	0 Soir. 48	5 12	29 ♋ 39
31	7 21	4 38	1 47	5 54	11 34

FEVRIER.

Ainſi nommé de Februare, *qui ſignifie expier, à cauſe que les Romains au commencement de ce mois offroient des Sacrifices d'expiation pour les morts.*

Sol. aux ♓ le 18 à 8 h. 12 min. du ſoir.
1 merc. Ste Brigide, Vierge en Ecoſſe.
2 jeudi *La Purification de la Ste Vierge*
3 vend. s. Blaiſe, Evêque & Martyr.
4 ſam. s. Gilbert, Fondateur d'Ordre.
5 *Dim. de la Septuag.* ste Agathe, V.M.
6 lundi s. Vâſt, Evêque d'Arras.
7 mardi s. Chryſeuil, Mart. en Flandres.
8 merc. s. Niſiez, Evêque de Beſançon.
9 jeudi ste Apolline, Vierge & Mart.
10 vend. ste Scholaſtique, ſœur de S. Ben.
11 ſam. s. Severin, A. de Châteaulandon.
12 *Dim. de la Sexageſ.* ste Eulalie, V.M.
13 lundi s. Fulcran, Evêque de Lodève.
14 mardi s. Valentin, Martyr à Terny.
15 merc. s. Fauſtin, Martyr à Breſſe.
16 jeudi ste Julienne, Vierge & Mart.
17 vend. ste Marianne, Vierge en Orient.
18 ſam. s. Simeon, Evêque & Martyr. ♓
19 *Dim. de la Quinquag.* s. Gabin, Prêt.
20 lundi st Eucher, Evêque d'Orleans.
21 mardi La ste Véronique de N. S.
22 merc. *Les Cendres.* La Ch. s. Pierre.
23 jeudi s. Meraut, Abbé en Rouergue.
24 vend. *S. Matthias, Apôtre.*
25 ſam. s. Beton, Evêque d'Auxerre.
26 *I. Dim. de Carême.* st Arille, Evêq.
27 lundi ste Honorine, V. & M. en Norm.
28 mardi s. Nymphas, Diſc. de s. Paul.

Phaſes de la Lune.

Pleine lune le 3 à 4 heures 19 min. du mat. la lune étant à 14 deg. 15 min. du Lion, ♌

Dernier quartier le 10 à midv 49 minut. la lune étant à 21 deg. 32 min. du Scorpion, ♏

Nouvelle lune le 17 à 6 heur. 24 m. du mat. la lune étant à 28 deg. 12 minutes du Verſeau, ♒

Premier quartier le 24 à 5 heur. 50 min. du ſoir, la lune étant à 4 deg. 58 m. des Gémeaux, ♊

EN FEVRIER.

Depuis le premier de ce mois jusqu'au dernier, les jours sont crus de trois quarts d'heures une minute le matin, & de trois quarts d'heures deux minutes le soir.

Jours.	Lev. du Soleil. H. M.	Cou. du Soleil. H. M.	Lever de la Lune. H. M.	Coucher de la Lune. H. M.	*Lieu de la L.* Deg. Min.
					♋
1	7 20	4 40	2 57	6 29	23 37
2	7 18	4 42	4 8	6 56	3 ♌ 48
3	7 17	4 43	5 20	7 17	18 11
4	7 15	4 45	6 31	7 42	0 ♍ 47
5	7 13	4 47	7 45	7 53	13 37
6	7 12	4 48	8 57	8 6	26 ♎ 41
7	7 10	4 50	10 19	8 24	9 58
8	7 8	4 52	11 32	8 42	23 ♏ 39
9	7 6	4 54	Matin.	9 4	7 13
10	7 5	4 55	0 50	9 31	21 ♐ 8
11	7 3	4 57	2 11	10 11	5 16
12	7 1	4 59	3 26	11 5	19 ♑ 33
13	7 0	5 0	4 27	0 Soir. 11	3 59
14	6 58	5 2	5 18	1 31	18 ♒ 28
15	6 56	5 4	5 55	2 57	2 57
16	6 55	5 5	6 23	4 22	17 ♓ 21
17	6 53	5 7	6 44	5 44	1 33
18	6 51	5 9	7 2	7 3	15 ♈ 29
19	6 49	5 11	7 19	8 18	29 6
20	6 48	5 13	7 47	9 32	12 ♉ 21
21	6 46	5 15	7 54	10 46	55 14
22	6 44	5 17	8 16	11 57	7 ♊ 47
23	6 42	5 18	8 39	Matin.	20 2
24	6 41	5 20	9 11	1 4	2 ♋ 5
25	6 39	5 22	9 50	2 9	13 59
26	6 37	5 24	10 37	3 4	25 49
27	6 36	5 25	11 36	3 42	7 ♌ 41
28	6 34	5 27	0 Soir. 43	4 30	19 38

MARS.

Ainſi nommé, à cauſe du Dieu Mars, *ſuppoſé Pere de Romulus, auquel il avoit été conſacré, comme premier mois de l'Année Martiale.*

Sol. au ♈ le 20 à 8 h. 35 min. du ſoir.

1	merc. *Les 4 Tems.* st Aubin, Evêq.
2	jeudi ste Macre, Martyre à Fiſmes.
3	vend. ste Camille, V. en Auxerrois.
4	ſam. s. Caſimir, Prince de Pologne.
5	*II. Dim.* s. Drauſin, Ev. de Soiſſons.
6	lundi ste Colette, Cordeliere.
7	mardi s. Thomas d'Aquin, Docteur.
8	merc. s. Jean de Dieu, Fond. de la Ch.
9	jeudi ste Françoiſe, Veuve à Rome.
10	vend. s. Droctovée, Abbé à Paris.
11	ſam. st Euloge, Martyr à Cordoue.
12	*III. Dim.* s. Gregoire le Grand, Pape.
13	lundi s. Leandre, Evêque de Seville.
14	mardi s. Lubin, Evêque de Chartres.
15	merc. s. Longis, Mart. en Cappadoce.
16	jeudi s. Moran de Rennes.
17	vend. ste Gertrude, Abb. de Nivelle.
18	ſam. s. Cyrille de Jeruſalem.
19	*IV. Dim.* s. Joſeph, Epoux de la Ste V.
20	lundi s. Joachim. LE PRINTEMS. ♈
21	mardi s. Benoît, Abbé de Moncaſſin.
22	merc. st Afrodiſe, Evêque de Beſiers.
23	jeudi st Euſebe de Troichâteaux.
24	vend. ste Catherine de Suede.
25	ſam. L'ANNONCIATION.
26	*Le Dim. de la Paſſion.* s. Bercaire, Ab.
27	lundi s. Rupert, Evêque de Vormes.
28	mardi s. Protere, Evêq. d'Alexandrie.
29	merc. st Euſtaſe, Abbé de Luxeu.
30	jeudi s. Rieule, Evêque de Senlis.
31	vend. ste Balbine, Vierge à Rome.

Phaſes de la Lune.

Pleine lune le 4 à 8 h. 4 minut. du ſoir, la lune étant à 14 deg. 1 minute de la Vierge, ♍

Dernier quartier le 11 à 8 h. 20 min. du ſoir, la lune étant à 21 degr. 1 min. du Capricorne, ♑

Nouvelle lune le 18 à 7 h. 18 m. du ſoir, la lune étant à 27 degr. 59 m. des Poiſſons, ♓

Premier quartier le 26 à 4 h. 17 min. du ſoir, la lune étant à 5 deg. 48 minut. de l'Ecreviſſe, ♋

EN MARS.

Du premier jour de ce mois jusqu'au dernier, les jours sont augmentez d'une heure moins six minutes, tant le matin que le soir.

Jours.	Lev. du Soleil. H. M.	Cou. du Soleil. H. M.	Lever de la Lune. H. M.	Coucher de la Lune. H. M.	*Lieu de la L.* Deg. Min. ☊
1	6 32	5 29	1 51	4 59	1 45
2	6 30	5 31	3 5	5 22	14 5
3	6 28	5 33	4 18	5 43	26 ♍ 42
4	6 27	5 34	5 33	5 56	9 37
5	6 25	5 36	6 46	6 15	22 ♎ 49
6	6 23	5 38	8 3	6 35	6 17
7	6 21	5 40	9 21	6 52	20 ♏ 0
8	6 19	5 42	10 42	7 13	3 53
9	6 18	5 43	Matin.	7 41	17 ♐ 54
10	6 16	5 45	0 3	8 16	2 0
11	6 14	5 47	1 19	9 4	16 ♑ 7
12	6 12	5 49	2 25	10 6	0 15
13	6 10	5 51	3 18	11 18	14 23
14	6 9	5 52	3 58	0 Soir. 43	28 ♒ 29
15	6 7	5 54	4 29	2 6	12 31
16	6 5	5 56	4 54	3 28	26 ♓ 28
17	6 3	5 58	5 12	4 46	10 17
18	6 1	6 0	5 31	6 2	23 ♈ 54
19	6 0	6 1	5 49	7 16	7 16
20	5 58	6 3	6 5	8 31	20 ♉ 22
21	5 56	6 5	6 25	9 49	3 10
22	5 54	6 7	6 48	11 1	15 40
23	5 52	6 9	7 16	Matin.	27 ♊ 55
24	5 51	6 10	7 54	0 2	9 57
25	5 49	6 12	8 38	1 1	21 ♋ 50
26	5 47	6 14	9 32	1 52	3 41
27	5 45	6 16	10 39	2 33	15 ♌ 31
28	5 43	6 17	11 42	3 6	27 28
29	5 42	6 19	0 Soir. 55	3 32	9 37
30	5 40	6 21	2 7	3 53	22 ♍ 2
31	5 39	6 22	3 19	4 11	4 47

AVRIL.

*Ainſi nommé d'*aperire, *qui ſignifie ouvrir ; le germe des plantes commençant dans ce mois à ouvrir le ſein de la terre. C'eſt le ſecond mois de l'Année Martiale.*

Sol. au ♉ le 20 à 10 h. 18 m. du matin.

1	ſam. St Hugues, Evêq. de Grenoble.	
2	*Le Dim. des Ram.* s. François de Paule.	
3	lundi s. Richard, Ev. en Angleterre.	
4	mardi st Ambroiſe, Evêque de Milan.	
5	merc. s. Vincent Ferrier, Jacobin.	
6	jeudi s. Guillaume de Dannemarc.	
7	*Le Vendredi-Saint.* st Hégéſippe.	
8	ſam. s. Gautier, Abbé à Pontoiſe.	
9	*Le Dim. de* PASQUES.	
10	*lundi* s. Pallais, Evêque d'Auxerre.	
11	*mard.* ste Godeberte, Vierge à Noyon.	
12	merc. s. Florentin, Abbé à Arles.	
13	jeudi ste Ide, Comteſſe de Boulogne.	
14	vend. s. Benezect, Berger à Avignon.	
15	ſam. st Ortaire, Patron de Baſoche.	
16	*Le Dim. de Quaſimodo.* s. Paterne, Ev.	
17	lundi s. Robert de la Chaizedieu.	
18	mardi s. Parfait, Prêtre, Mart. à Cord.	
19	merc. s. Garnier, Mart. pres de Cobl.	
20	jeudi s. Marcien, Prêtre à Auxerre. ♉	
21	vend. st Anſelme, Archev. de Cantorb.	
22	ſam. ste Opportune, Vierge, Abbeſſe.	
23	*II. Dim. d'ap. Pâq.* s. Georges, Mart.	
24	lundi ste Beuve, Vierge à Reims.	
25	mardi s. Marc, Evangeliſte. *Abſtin.*	
26	merc. st Anaclet, Pape & Martyr.	
27	jeudi ste Zite, Vierge à Lucques.	
28	vend. s. Vital, Martyr à Ravenne.	
29	ſam. ste Catherine de Sienne.	
30	*III. Dim.* st Eutrope, Evêq. Mart.	

Phaſes de la Lune.

Pleine lune le 3 à 8 heur. 37 m. du mat. la lune étant à 13 degr. 20 minut. de la Balance, ♎

Dernier quartier le 10 à 3 h. 9 min. du mat. la lune étant à 20 degr. 2 min. du Capricorne, ♑

Nouvelle lune le 17 à 8 h. 35 minut. du mat. la lune étant à 27 deg. 2 minut. du Bélier, ♈

Premier quartier le 25 à 11 h. 3 min. du mat. la lune étant à 4 deg. 25 min. du Lion, ♌

EN AVRIL.

Du premier de ce mois jusqu'au dernier, les jours sont crus de trois quarts d'heures quatre minut. le matin & d'autant le soir.

Jours.	Lev du Soleil. H. M	Cou. du Soleil. H. M.	Lever de la Lune. H. M.	Coucher de la Lune. H. M.	*Lieu de la L.* Deg. Min
					♍
1	5 37	6 24	4 34	4 29	17 ♎ 54
2	5 35	6 26	5 50	4 49	1 24
3	5 33	6 28	7 10	5 4	15 16
4	5 32	6 29	8 31	7 26	29 ♏ 25
5	5 30	6 31	9 55	5 51	13 45
6	5 28	6 33	11 14	6 26	28 ♐ 11
7	5 26	6 35	Matin.	7 10	12 37
8	5 24	6 37	0 25	8 9	26 ♑ 57
9	5 23	6 38	1 25	9 19	11 9
10	5 21	6 40	2 8	10 37	25 ♒ 12
11	5 19	6 42	2 39	11 58	9 4
12	5 17	6 44	3 5	Soir. 1 23	22 ♓ 48
13	5 15	6 46	3 26	2 39	6 22
14	5 14	6 47	3 43	3 54	19 ♈ 47
15	5 12	6 49	4 1	5 8	3 1
16	5 10	6 51	4 18	6 21	16 3
17	5 8	6 53	4 37	7 34	28 ♉ 53
18	5 6	6 55	4 59	8 47	11 28
19	5 5	6 56	5 27	9 55	23 ♊ 50
20	5 3	6 58	6 0	10 57	6 1
21	5 1	7 0	6 40	11 52	17 59
22	4 59	7 1	7 32	Matin.	29 ♋ 51
23	4 58	7 3	8 32	0 37	11 40
24	4 56	7 5	9 35	1 12	23 ♌ 29
25	4 55	7 6	10 43	1 39	5 25
26	4 53	7 8	11 52	2 2	17 33
27	4 51	7 10	Soir. 1 8	2 22	29 ♍ 58
28	4 50	7 11	2 19	2 39	12 44
29	4 48	7 13	3 33	2 55	25 ♎ 55
30	4 47	7 14	4 49	3 14	9 34

MAY.

Ainſi nommé de ce qu'il étoit dédié aux plus anciens des Citoyens Romains, dits Majores. *C'eſt le troiſieme mois de l'Année Martiale.*

Sol. aux ♊ le 21 à 11 h. 20 m. du matin.

1	lundi *S. Jacques, s. Philippe, Apôtres.*
2	mardi st Athanaſe, Ev. d'Alexandrie.
3	merc. L'Invention ste Croix.
4	jeudi ste Monique, Veuve.
5	vend. s. Serdon, Evêque de Limoges.
6	ſam. S. Jean Porte-Latin.
7	*IV. Dim.* ste Mâthie, V. à Troies.
8	lundi s. Staniſlas, Evêq. de Cracovie.
9	mardi s. Grégoire de Nazianze.
10	merc. ste Soulange, Vierge en Berry.
11	jeudi s. Mamert, Evêque de Vienne.
12	vend. s. Guy, Sacriſtain à Bruxelles.
13	ſam. s. Servais, Evêque de Tongres.
14	*V. Dim.* s. Pomponne, Evêq. de Napl.
15	lundi *Les Rogat.* st Achille, Evêq.
16	mardi st Honoré, Evêque d'Amiens.
17	merc. s. Montain, Solit. en Picardie.
18	jeudi L'Ascension.
19	vend. st Yves, Curé en Bretagne.
20	ſam. s. Bernardin de Sienne.
21	*Dim. d'apr. l'Aſc.* s. Gorry, Solit. ♊
22	lundi ste Quitere, Vierge & Martyre.
23	mardi s. Didier, Evêque de Langres.
24	merc. ste Jeanne, femme de Cuzas.
25	jeudi ste Magdeleine de Pazzy.
26	vend. s. Philippe de Néry.
27	ſam. st Hildevert, Ev. de Meaux. *Jeûn.*
28	*Le Dim. de la* Pentecoste.
29	*lundi* ste Bonne, Vierge à Piſe.
30	*mardi* s. Hubert, premier Ev. de Liége.
31	merc. *Les 4 Tems.* ste Perrine, Vierg.

Phaſes de la Lune.

Pl. lune le 2 à 6 heur. 15 min. du ſoir, la lune étant à 11 d. 56 minut. du Scorpion, ♏

Dernier quartier le 9 à 9 heur. 50 min. du mat. la lune étant à 18 degr. 24 min du Verſeau, ♒

Nouvelle lune le 16 à 8 h. 36 minut. du ſoir, la lune étant à 24 degr. 36 m. du Taureau, ♉

Premier quart. le 25 à 4 h. 21 m. du mat. la lune étant à 4 d. 18 min. de la Vierge, ♍

EN MAY.

Du premier de ce mois jusqu'au dernier, les jours sont crus d'une demi-heure 9 minutes le matin, & d'autant le soir.

Jours.	Lev. du Soleil. H. M.	Cou. du Soleil. H. M.	Lever de la Lune. H. M.	Coucher de la Lune. H. M.	*Lieu de la L* Deg. Min
1	4 45	7 16	6 11	3 34	23 ♎ 39
2	4 44	7 17	7 36	3 57	8 ♏ 7
3	4 42	7 19	8 59	4 28	22 ♐ 50
4	4 41	7 20	10 15	5 9	7 ♑ 41
5	4 39	7 22	11 21	6 4	22 ♑ 29
6	4 38	7 23	Matin.	7 12	7 ♒ 10
7	4 36	7 25	0 10	8 30	21 ♒ 37
8	4 35	7 26	0 46	9 52	5 ♓ 46
9	4 33	7 28	1 14	11 13	19 ♓ 39
10	4 32	7 29	1 36	0 Soir. 34	3 ♈ 15
11	4 30	7 31	1 54	1 49	16 ♈ 36
12	4 29	7 32	2 11	3 1	29 ♈ 43
13	4 27	7 34	2 28	4 13	12 ♉ 39
14	4 26	7 35	2 36	5 25	25 ♉ 22
15	4 24	7 37	3 6	6 37	7 ♊ 57
16	4 23	7 38	3 31	7 46	20 ♊ 15
17	4 22	7 39	4 3	8 51	2 ♋ 25
18	4 20	7 41	4 43	9 47	14 ♋ 28
19	4 19	7 42	5 30	10 35	26 ♋ 22
20	4 17	7 44	6 24	11 14	8 ♌ 12
21	4 16	7 45	7 27	11 44	20 ♌ 0
22	4 15	7 46	8 33	Matin.	1 ♍ 48
23	4 14	7 47	9 41	0 7	13 ♍ 45
24	4 13	7 48	10 49	0 28	25 ♍ 52
25	4 12	7 49	11 59	0 45	8 ♎ 15
26	4 11	7 50	1 Soir. 12	1 1	20 ♎ 59
27	4 10	7 51	2 26	1 17	4 ♏ 9
28	4 9	7 52	3 42	1 36	17 ♏ 46
29	4 8	7 53	5 4	1 46	1 ♐ 52
30	4 7	7 54	6 28	2 22	16 ♐ 24
31	4 6	55	7 50	2 57	1 ♑ 18

JUIN.

Ainſi nommé de ce qu'il étoit dédié à la Jeuneſſe Romaine qu'on appeloit Juniores. *C'eſt le quatrieme mois de l'Année Martiale.*

Sol. au ♋ le 21 à 8 h. 42 min. du ſoir.

1 jeudi S. Probas, Prêtre à S. Cloud.
2 vend. ste Blandine, V. & Martyre.
3 ſam. ste Clotilde, Reine de France.
4 *Le Dim. de la* TRINITE'.
5 lundi s. Boniface, Evêq. de Maïence.
6 mardi s. Claude, Evêque de Beſançon.
7 merc. s. Meriadec, Evêque de Vannes.
8 jeudi LA FESTE-DIEU.
9 vend. s. Liboire, Evêque du Mans.
10 ſam. s. Landry, Evêque de Paris.
11 *II. Dim. d'apr. la Pent.* s. Barnabé, Ap.
12 lundi s. Juſtin le Philoſophe, Martyr.
13 mardi st Antoine de Pade, Ordre S. Fr.
14 merc. st Eliſée, Prophete.
15 jeudi s. Guy & ſes Compagnons, MM
16 vend. s. Cyr & ste Juliette, MM.
17 ſam. st Avit, Abbé au Perche.
18 *III. Dim.* ste Marine, V. à Aléxand.
19 lundi s. Gervais & s. Protais, MM.
20 mardi s. Gobbain, Prêtre en Lannois.
21 merc. s. Leufroy, Abbé. L'ETE'. ♋
22 jeudi s. Paulin, Evêque de Nole.
23 vend. s. Lanfranc de Pavie. *Jeûne.*
24 ſam. *La Nativité de S. Jean-Bapt.*
25 *IV. Dim.* s. Maxime, Evêq. de Turin.
26 lundi st Anthelme, Evêq. du Belley.
27 mardi ste Pome, Vierge à Châlons.
28 merc. st Irénée, Ev. de Lyon, M. *Jeûne.*
29 jeudi *S. Pierre & S. Paul, Apôt.*
30 vend. s. Martial, Evêq. de Limoges.

Phaſes de la Lune.

Pl. lune le 1 à 2 h. 6 minut. du mat. la lune étant à 10 degr. 4 minut. du Sagittaire, ♐

Dernier quartier le 7 à 5 h. 45 min. du ſoir, la lune étant à 16 deg. 17 minutes des Poiſſons, ♓

Nouvelle lune le 15 à 1 heure 39 m. du ſoir, la lune étant à 24 degr. 4 min. des Gemeaux, ♊

Premier quartier le 23 à 3 heures 24 min. du ſoir, la lune étant à 1 degr. 41 min. de la Balance, ♎

EN JUIN.

Depuis le premier jusqu'au 22 de ce mois, les jours sont crus de 8 min. le mat. & d'autant le soir : & depuis le 22 jusqu'au dernier ils sont diminuez de deux minut. le matin & de deux minutes le soir.

Jours.	Lev. du Soleil. H.	M.	Cou. du Soleil. H.	M.	Lever de la Lune. H.	M.	Coucher de la Lune. H.	M.	*Lieu de la L.* Deg.	Min
									♓	
1	4	5	7	55	9	1	3	46	16 ♑	23
2	4	4	7	56	9	59	4	50	1 ♒	31
3	4	4	7	56	10	42	6	7	16 ♒	30
4	4	3	7	57	11	14	7	30	1 ♓	17
5	4	3	7	57	11	37	8	54	15 ♈	40
6	4	2	7	58	11	57	10	16	29 ♈	42
7	4	1	7	59	Matin.		11	32	13 ♉	1
8	4	1	7	59	0	14	0 Soir.	50	26 ♉	40
9	4	0	8	0	0	32	2	2	9 ♊	39
10	4	0	8	0	0	49	3	14	22 ♊	23
11	3	59	8	1	1	9	4	25	4 ♋	53
12	3	59	8	1	1	32	5	34	17	11
13	3	58	8	2	1	59	6	39	29	19
14	3	58	8	2	2	37	7	37	11 ♌	20
15	3	58	8	2	3	20	8	28	23	14
16	3	57	8	3	4	13	9	8	5 ♍	5
17	3	57	8	3	5	13	9	41	16	53
18	3	57	8	3	6	19	10	7	28	42
19	3	57	8	3	7	27	10	27	10 ♎	35
20	3	57	8	3	8	34	10	44	22	34
21	3	57	8	3	9	42	11	0	4 ♏	44
22	3	57	8	3	10	50	11	17	17	9
23	3	57	8	3	0 Soir.	4	11	34	29 ♐	52
24	3	57	8	3	1	16	11	53	12 ♐	57
25	3	57	8	3	2	36	Matin.		26 ♑	28
26	3	57	8	3	3	57	0	16	10	26
27	3	58	8	2	5	17	0	45	24 ♒	51
28	3	58	8	2	6	32	1	26	9	39
29	3	58	8	2	7	38	2	21	24 ♓	44
30	3	58	8	2	8	29	3	32	9 ♈	56

JUILLET.

Ainſi nommé pour honorer la naiſſance de Céſar *arrivée en ce mois, qu'auparavant on appeloit* Quintilis, *étant le cinquiem̃e de l'Année Martiale.*

Sol. au ♌ le 23 à 7 h. 3 min. du mat.

1 ſam. S. Thierry, Abbé près de Reims.
2 *V. Dim.* La Viſitation de la Vierge.
3 lundi st Anatole, Evêq. de Laodicée.
4 mardi ste Berthe, Veuve à Blangy.
5 merc. ste Zoé, Martyre à Rome.
6 jeudi s. Goar, Prêtre au D. de Treves.
7 vend. ste Aubierge, Abbêſſe de Farm.
8 ſam. s. Non, Confeſſeur en Véxin.
9 *VI. Dim.* st Ephrem, Diacre d'Edeſſe.
10 lundi s. Pâquier, Evêque de Nantes.
11 mardi st Hidulf, Solitaire en Vôge.
12 merc. s. Jean Galbert, Abbé.
13 jeudi s. Turiaf, Evêque en Bretagne.
14 vend. s. Henry, Empereur.
15 ſam. st Etern, Evêque d'Evreux.
16 *VII. Dim.* st Euſtate, Ev. d'Antioche.
17 lundi st Alexis, Reclus à Rome.
18 mardi st Arnou d'Yveline, Martyr.
19 merc. s. Bernou, Evêque d'Utrect.
20 jeudi ste Marguerite, V. & Martyre.
21 vend. s. Victor, Mart. à Marſeille.
22 ſam. ste Marie Magdeleine.
23 *VIII. Dim.* st Apollinaire, Ev. M. ♌
24 lundi ste Chriſtine, Vierge & Martyre.
25 mardi *S. Jacques le Majeur, Apôt.*
26 merc. La Tranſlation s. Marcel.
27 jeudi ste Sabigothon, M. à Cordoue.
28 vend. ste Anne, mere de la Vierge.
29 ſam. s. Loup, Evêque de Troies.
30 *IX. Dim.* s. Ladiſlas, Roy de Hongrie.
31 lundi s. Germain d'Auxerre.

Phaſes de la Lune.

Pl. lune le 1 à 9 h. 7 min. du mat. la lune étant à 23 degr. 3 min. du Capricorne, ♑

Dernier quartier le 6 à 3 h. 29 m. du mat. la lune étant à 1 degré 24 min. du Bélier, ♈

Nouvelle lune le 15 à 4 h. 59 min. du mat. la lune étant à 22 deg. 47 minutes de l'Ecreviſſe, ♋

Premier quart. le 23 à minuit 54 m. la lune étant à 29 deg. 41 m. de la Balance, ♎

Pl. lune le 29 à 4 h. 12 m. du ſoir, la lune étant à 6 deg. 1 minut. du Verſeau, ♒

EN JUILLET.

Depuis le premier de ce mois jusqu'au dernier, les jours sont diminuez d'une demi-heure moins une minute le matin, & d'autant le soir.

Jours.	Lev. du Soleil. H.	M.	Cou. du Soleil. H.	M.	Lever de la Lune. H.	M.	Coucher de la Lune. H.	M.	*Lieu de la L.* Deg.	♑	Min.
1	3	59	8	1	9	5	4	55	25	♒	6
2	4	0	8	0	9	32	6	22	10		4
3	4	0	8	0	9	55	7	47	24	♓	43
4	4	1	7	59	10	13	9	9	8		57
5	4	1	7	59	10	29	10	27	22	♈	46
6	4	2	7	58	10	48	11	40	6		9
7	4	2	7	58	11	9	0 Soir.	57	19	♉	9
8	4	3	7	57	11	31	2	10	1		49
9	4	3	7	57	11	56	3	19	14		13
10	4	4	7	56	Matin.		4	27	26	♊	23
11	4	4	7	56	0	29	5	28	8		23
12	4	5	7	55	1	12	6	20	20	♋	17
13	4	6	7	54	2	3	7	3	2		6
14	4	7	7	53	3	1	7	37	13		55
15	4	8	7	52	4	5	8	6	25	♌	45
16	4	10	7	50	5	12	8	27	7		38
17	4	11	7	49	6	20	8	47	19	♍	38
18	4	12	7	48	7	28	9	4	1		46
19	4	13	7	47	8	47	9	19	14		6
20	4	14	7	46	9	46	9	36	26	♎	37
21	4	15	7	45	10	55	9	53	9		24
22	4	16	7	44	0 Soir.	14	10	14	22	♏	30
23	4	17	7	43	1	32	10	39	5		56
24	4	19	7	41	2	49	11	15	19	♐	45
25	4	20	7	40	4	6	Matin.		3		56
26	4	21	7	39	5	17	0	1	18	♑	29
27	4	22	7	38	6	13	1	3	3		19
28	4	23	7	37	6	57	2	20	18	♒	20
29	4	24	7	36	7	29	3	46	3		25
30	4	26	7	34	7	54	5	15	18	♓	23
31	4	27	7	33	8	15	6	40	3		6

AOUST.

*On donne à ce mois le nom d'*Auguſtus, *à cauſe qu'Auguſte y eſt né ; avant cela on le nommoit* Sextilis, *étant le ſixieme mois en comptant par Mars.*

Sol. à la ♍ le 23 à 1 h. 58 m. du ſoir.

1 mardi La s. Pierre aux liens.
2 merc. s. Boaire, Evêque de Chartres.
3 jeudi L'Invention st Etienne.
4 vend. s. Dominique, Inſt. des Fr. Prêc.
5 ſam. st Yon, Martyr à Châtres.
6 *X. Dim.* La Transfiguration de N. S.
7 lundi s. Gaëtan, Théatin.
8 mardi s. Sevèr, Prêtre.
9 merc. s. Domitien, Evêque. *Jeûne.*
10 jeudi *S. Laurent, Martyr à Rome.*
11 vend. ste Suſanne, V. & M. à Rome.
12 ſam. ste Claire, Vierge, Abb. à Aſſiſe.
13 *XI. Dim.* st Hippolyte, Martyr.
14 lundi st Evrard, Chan. de Straſb. *Jeûne.*
15 mardi *L'Aſſomption de la Vierge.*
16 merc. s. Roch, Confeſſeur.
17 jeudi s. Mammès, M. en Cappadoce.
18 vend. ste Hélene, mere de Conſtantin.
19 ſam. s. Louis de Marſeille, Evêque.
20 *XII. Dim.* s. Bernard, Ab. de Clervaux.
21 lundi s. Sidoine, Evêq. de Clermont.
22 mardi s. Syphorien, Martyr à Autun.
23 merc. s. Flieu, Evêque de Rouen. ♍
24 jeudi *S. Barthelmy, Apôtre.*
25 vend. *S. Louis, Roy de France.*
26 ſam. s. Gelais, Evêque de Poitiers.
27 *XIII. Dim.* s. Céſaire, Ev. d'Arles.
28 lundi st Auguſtin, Evêque d'Hippone.
29 mardi s. Merry, Prêtre à Paris.
30 merc. s. Fiacre, Solitaire en Brie.
31 jeudi st Ebriſigile, Evêque de Meaux.

Phaſes de la Lune.

Dernier quartier le 5 à 4 h. 3 m. du ſoir, la lune étant à 12 deg. 47 min. du Taureau, ♉

Nouv. lune le 13 à 8 heures 9 min. du ſoir, la lune étant à 21 deg. 21 minutes du Lion, ♌

Premier quartier le 21 à 8 h. 45 min. du matin, la lune étant à 28 deg. 4 m. du Scorpion, ♏

Pleine lune le 28 à minuit 3 min. la lune étant à 18 degr. 31 m. des Poiſſons, ♓

EN AOUST.

Du premier jour de ce mois jusqu'au dernier, les jours diminuent de trois quarts d'heures deux minut. le matin, & d'autant le soir.

Jours.	Lev. du Soleil. H.	M.	Cou. du Soleil. H.	M.	Lever de la Lune. H.	M.	Coucher de la Lune. H.	M.	*Lieu de la L:* Deg.	Min.
									♈	
1	4	28	7	31	8	34	8	2	17 ♈	30
2	4	30	7	29	8	52	9	22	1	28
3	4	31	7	28	9	11	10	35	14	57
4	4	33	7	26	9	34	11	51	28 ♉	2
5	4	34	7	25	10	0	1 Soir.	8	10	43
6	4	36	7	23	10	32	2	17	23 ♊	5
7	4	37	7	22	11	10	3	19	5	12
8	4	39	7	20	11	58	4	15	17	8
9	4	40	7	19	Matin.		5	3	28 ♋	58
10	4	42	7	17	0	55	5	43	11	6
11	4	43	7	16	1	58	6	11	22 ♌	35
12	4	45	7	14	3	3	6	35	4	29
13	4	46	7	13	4	12	6	55	16	31
14	4	48	7	11	5	21	7	13	28 ♍	42
15	4	49	7	10	6	31	7	29	11	3
16	4	51	7	8	7	39	7	46	23 ♎	37
17	4	52	7	7	8	50	8	4	6	24
18	4	54	7	5	10	4	8	23	19 ♏	25
19	4	55	7	4	11	19	8	46	2	39
20	4	57	7	2	0 Soir.	41	9	17	16	8
21	4	58	7	1	1	55	10	0	29 ♐	53
22	4	59	6	59	3	7	10	54	13	53
23	5	0	6	57	4	8	Matin.		28 ♑	8
24	5	2	6	56	4	54	0	2	12	37
25	5	4	6	54	5	31	1	21	27 ♒	7
26	5	6	6	52	5	59	2	47	12	2
27	5	8	6	50	6	22	4	13	26 ♓	46
28	5	10	6	48	6	42	5	38	11	21
29	5	12	6	46	7	2	6	59	25 ♈	40
30	5	14	6	45	7	21	8	18	9	38
31	5	16	6	43	7	42	9	35	23	11

SEPTEMBRE.

Ce mois s'appelle September, *parce qu'autrefois l'Année commençant en Mars, il étoit le ſeptieme.*

Sol. à la ♎ le 23 à 9 h. 36 m. du matin.

1 vend. S. Leu, Archevêque de Sens.
2 ſam. st Antonin, M. hon. à Pamiez.
3 *XIV. Dim.* s. Godegranc, Ev. de Seès.
4 lundi ste Roſalie, Vierge en Sicile.
5 mardi s. Victorin, Evêq. d'Amiterne.
6 merc. s. Saffier, Confeſſ. en Sologne.
7 jeudi s. Cloud, Prêtre honoré à Paris.
8 vend. *La Nativité de la Vierge.*
9 ſam. st Omer, Evêque de Terouenne.
10 *XV. Dim.* s. Nicolas de Tolentin.
11 lundi ste Théodore, Pénitente.
12 mardi La F. de s. Raphaël, Arcange.
13 merc. s. Maurille, Evêque d'Angers.
14 jeudi L'Exaltation Sainte Croix.
15 vend. st Evre, Evêque de Toul.
16 ſam. ste Euphémie, Vierge & Mart.
17 *XVI. Dim.* s. Lambert, Ev. de Maſtrik.
18 lundi ste Richarde, Reine de France.
19 mardi s. Janvier, Evêque & Martyr.
20 merc. *Les 4 Tems.* ste Fauſte, V. & M.
21 jeudi *S. Matthieu, Apôtre & Ev.*
22 vend. s. Maurice, Martyr.
23 ſam. ste Thecle, V. M. L'AUTOM. ♎
24 *XVII. Dim.* s. Germer, Ab. en Beauv.
25 lundi s. Firmin, Evêque d'Amiens, M.
26 mardi s. Guérin, Abbé de Corvey.
27 merc. s. Côme & s. Damien, MM.
28 jeudi s. Chaumond, Evêque & Mart.
29 vend. *S. Michel & tous les SS. Ang.*
30 ſam. s. Jerôme, Docteur de l'Egliſe.

Phaſes de la Lune.

Dernier quartier le 4 à 7 h. 47 min. du mat. la lune étant à 11 degr. 32 m. des Gemeaux, ♊

Nouvelle lune le 12 à 10 h. 27 min. du mat. la lune étant à 19 deg. 19 minut. de la Vierge, ♍

Premier quartier le 19 à 3 heures 3 m. du ſoir, la lune étant à 26 deg. 33 min. du Sagittaire, ♐

Pleine lune le 26 à 10 h. 19 m. du mat. la lune étant à 3 degr. 4 m. du Bélier, ♈

EN SEPTEMBRE.

Du premier de ce mois jusqu'au dernier, les jours sont diminuez de trois quarts d'heures six minutes le matin, & d'autant le soir.

Jours.	Lev. du Soleil. H.	M.	Cou. du Soleil. H.	M.	Lever de la Lune. H.	M.	Coucher de la Lune H.	M.	*Lieu de la L.* Deg.	Min.
									♉	
1	5	18	6	41	8	6	10	51	6	18
2	5	20	6	39	8	36	0 Soir.	6	19	2
3	5	21	6	38	9	14	1	14	♊ 1	25
4	5	23	6	36	10	5	2	14	13	32
5	5	25	6	34	11	1	3	8	25	♋ 28
6	5	27	6	32	11	53	3	46	7	17
7	5	28	6	31	Matin.		4	20	19	5
8	5	30	6	29	0	59	4	47	0	♌ 56
9	5	32	6	27	2	6	5	7	12	35
10	5	33	6	26	3	13	5	27	24	45
11	5	35	6	24	4	26	5	44	7	♍ 28
12	5	37	6	22	5	36	6	1	20	6
13	5	39	6	20	6	47	6	19	2	♎ 59
14	5	40	6	19	8	0	6	38	16	7
15	5	42	6	17	9	16	7	0	29	28
16	5	44	6	15	10	32	7	30	13	♏ 0
17	5	46	6	13	11	51	8	8	26	42
18	5	48	6	11	1 Soir.	18	8	58	10	♐ 32
19	5	49	6	10	2	10	10	1	24	♑ 30
20	5	51	6	8	3	1	11	15	8	36
21	5	53	6	6	3	47	Matin.		22	47
22	5	55	6	4	4	6	0	36	7	♒ 5
23	5	56	6	3	4	33	2	0	21	24
24	5	58	6	1	4	53	3	20	5	♓ 44
25	6	0	5	59	5	14	4	42	19	♈ 58
26	6	2	5	57	5	34	6	1	4	1
27	6	3	5	56	5	54	7	19	17	♉ 47
28	6	6	5	54	6	17	8	31	1	13
29	6	7	5	52	6	46	9	50	14	17
30	6	8	5	51	7	19	11	3	27	0

OCTOBRE.

Ce mois eſt ainſi nommé, parce qu'en comptant par Mars, il eſt le huitieme de l'Année Martiale.

Sol. au ♏ le 23 à 4 h. 52 m. du ſoir.

1 *XVIII. Dim.* La Tranſlation s. Remy.
2 lundi La Fête des ss. Anges Gardiens.
3 mardi s. Denys l'Aréop. Ev. & Mart.
4 merc. s. François d'Aſſiſe, F. d'Ordre.
5 jeudi ste Flavie, Vierge à Auxerre.
6 vend. s. Bruno, Inſtit. des Chartreux.
7 ſam. st Oût, Prêtre à Bourges.
8 *XIX. Dim.* ste Pélagie, Pénitente.
9 lundi. *S. Denys, Ev. de Paris, Mart.*
10 mardi ste Telchide, Abêſſe de Joarre.
11 merc. s. Venant, Abbé en Touraine.
12 jeudi s. Maximilien, Evêq. de Lorc.
13 vend. s. Geraud, Comte d'Orillac.
14 ſam. ste Angadreme, V. en Beauv.
15 *XX. Dim.* ste Thereſe, V. Inſt. des Car.
16 lundi s. Bertrand, Ev. de Comminges.
17 mardi ste Marthe, hôteſſe de N. S.
18 merc. s. Luc, Evangéliſte.
19 jeudi s. Châfre, Abbé, M. en Vélay.
20 vend. s. Caprais, Martyr à Agen.
21 ſam. ste Urſule, V. & M. à Cologne.
22 *XXI. Dim.* s. Méllon, Ev. de Rouen.
23 lundi s. Jean de Capiſtran. ♑
24 mardi s. Magloire, Ev. honoré à Paris.
25 merc. s. Crépin & s. Crépinien, MM.
26 jeudi s. Sigiſbaud, Evêque de Mets.
27 vend. st Eucaire de Liverdun. *Jeûne.*
28 ſam. *S. Simon, S. Jude, Apôtres.*
29 *XXII. Dim.* s. Caſtor, Evêque d'Apt.
30 lundi s. Lucain, Mart. honoré à Paris.
31 mardi s. Quentin, Martyr. *Jeûne.*

Phaſes de la Lune.

Dernier quartier le 4 à 2 heu. 31 min. du matin, la lune étant à 10 deg. 34 min. de l'Ecreviſſe, ♋

Nouvelle lune le 11 à 11 h. 36 min. du mat. la lune étant à 11 deg. 37 minut. de la Balance, ♎

Premier quartier le 19 à 2 h. 20 min. du mat. la lune étant à 27 deg. 53 min. du Capricorne, ♑

Pleine lune le 25 à 10 h. 46 min. du mat. la lune étant à 25 d. 43 min. du Bélier, ♈

EN OCTOBRE.

Depuis le premier de ce mois jusqu'au dernier, les jours sont diminuez de trois quarts d'heures sept minutes le matin & d'autant le soir.

Jours.	Lev. du Soleil. H.	M.	Cou. dn Soleil. H.	M.	Lever de la Lune. H.	M.	Coucher de la Lune. H.	M.	*Lieu de la L.* Deg.	Min.
									♊	
1	6	10	5	49	8	2	0 Soir.	12	9	23
2	6	12	5	47	8	52	1	7	21 ♋	30
3	6	14	5	45	9	51	1	50	3	26
4	6	16	5	43	10	55	2	27	15	15
5	6	18	5	41	Matin.		2	57	27 ♌	3
6	6	20	5	39	0	1	3	18	8	55
7	6	22	5	38	1	9	3	39	20 ♍	57
8	6	23	5	36	2	19	3	57	3	13
9	6	25	5	34	3	29	4	15	15	45
10	6	27	5	32	4	39	4	32	28 ♎	38
11	6	29	5	30	5	52	4	51	11	49
12	6	31	5	28	7	8	5	10	25 ♏	19
13	6	33	5	26	8	26	5	22	9	5
14	6	34	5	25	9	46	6	15	23 ♐	2
15	6	36	5	23	10	57	7	3	7	6
16	6	38	5	21	0 Soir.	12	8	3	21 ♑	13
17	6	40	5	19	1	5	9	14	5	22
18	6	41	5	18	1	46	10	32	19 ♒	28
19	6	43	5	16	2	17	11	53	3	33
20	6	44	5	15	2	44	Matin.		17 ♓	36
21	6	46	5	13	3	5	1	15	1	35
22	6	48	5	11	3	25	2	33	15	30
23	6	50	5	9	3	44	3	50	29 ♈	18
24	6	51	5	8	4	3	5	6	12	56
25	6	53	5	6	4	26	6	22	26 ♉	21
26	6	55	5	4	4	52	7	38	9	31
27	6	57	5	2	5	23	8	50	22 ♊	24
28	6	58	5	1	6	2	9	58	4	58
29	7	0	4	59	6	50	10	58	17	17
30	7	2	4	57	7	46	11	48	29 ♋	22
31	7	3	4	56	8	43	0 Soir.	29	11	16

NOVEMBRE.

Ainſi nommé, parce qu'il eſt le neuvieme de l'Année Martiale.

Sol. au ♐ le 22 à 0 h. 32 m. après midi.

1 merc. LA TOUSSAINT.
2 jeudi *Les Morts.*
3 vend. *S. Marcel, Ev. de Paris.*
4 ſam. s. Charles, Archevêq. de Milan.
5 *XXIII. Dim.* ste Bertille, Vierge, Ab.
6 lundi s. Léonard, Solit. en Limouſin.
7 mardi s. Baudin, Evêque de Tours.
8 merc. s. Godefroy, Evêque d'Amiens.
9 jeudi La Ded. de S. Jean de Latran à R.
10 vend. s. Quintien, Ev. de Clermont.
11 ſam. *S. Martin, Evêque de Tours.*
12 *XXIV. Dim.* s. René, Ev. d'Angers.
13 lundi s. Brice, Evêque de Tours.
14 mardi ste Balſamie, honorée à Reims.
15 merc. s. Maclou, Evêque en Bretagne.
16 jeudi s. Eſme, Evêque de Cantorbie.
17 vend. st Agnan, Evêque d'Orleans.
18 ſam. s. Mandé, Solit. en Bretagne.
19 *XXV. Dim.* ste Eliſabeth, R. d'Hong.
20 lundi st Emond, Roy d'Angleterre.
21 mardi La Préſentation de la Vierge.
22 merc. ste Cécile, V. & M. à Rome. ♐
23 jeudi s. Clement, Pape & Martyr.
24 vend. s. Chryſogone, Martyr.
25 ſam. ste Catherine, Vierge & Mart.
26 *XXVI. Dim.* La F. de Ste Gen. des Ard.
27 lundi s. Siffroy, Evêq. de Venaſque.
28 mardi ste Quiete, femme mariée.
29 merc. s. Saturnin, Evêq. & M. *Jeûne.*
30 jeudi *St André, Apôtre.*

Phaſes de la Lune.

Dernier quartier le 2 à 10 h. 59 min. du ſoir, la lune étant à 10 deg. 19 min. du Lion, ♌

Nouvelle lune le 9 à 11 h. 51 min. du mat. la lune étant à 3 degr. 42 m. du Scorpion, ♏

Premier quartier le 17 à 5 h. 49 minut. du mat. la lune étant à 24 d. 45 m. du Verſeau, ♒

Pleine lune le 24 à 2 h. 23 m. du ſoir, la lune étant à 2 degr. 7 min. des Gemeaux, ♊

EN NOVEMBRE.

Du premier de ce mois jusqu'au dernier, les jours sont diminuez d'une demi-heure neuf minutes le matin, & d'une demi-heure huit minutes le soir.

Jours.	Lev. du Soleil. H.	M.	Cou. du Soleil. H.	M.	Lever de la Lune. H.	M.	Coucher de la Lune H.	M.	*Lieu de la L.* Deg.	Min.
									♎	
1	7	5	4	54	9	52	1	0	23 ♏	5
2	7	7	4	52	10	59	1	25	4	53
3	7	8	4	51	Matin.		1	45	16	45
4	7	10	4	49	0	6	2	5	28 ♐	47
5	7	11	4	48	1	16	2	21	11	5
6	7	13	4	46	2	24	2	39	23 ♑	41
7	7	15	4	44	3	34	2	56	6	40
8	7	16	4	43	4	47	3	17	20 ♒	2
9	7	18	4	41	6	5	3	42	3	48
10	7	19	4	40	7	25	4	13	17 ♓	55
11	7	21	4	38	8	44	4	56	2	16
12	7	22	4	37	9	56	5	52	16 ♈	46
13	7	24	4	36	10	56	7	1	1	19
14	7	25	4	35	11	44	8	20	15 ♉	48
15	7	27	4	33	0 Soir.	21	9	42	0	10
16	7	28	4	32	0	48	11	3	14 ♊	21
17	7	29	4	31	1	11	Matin		28	21
18	7	30	4	30	1	28	0	22	12	10
19	7	32	4	28	1	48	1	38	25 ♋	48
20	7	33	4	27	2	7	2	51	9	15
21	7	34	4	26	2	26	4	6	22 ♌	28
22	7	35	4	25	2	49	5	20	5	31
23	7	36	4	24	3	19	6	33	18 ♍	20
24	7	38	4	22	3	55	7	37	0	55
25	7	39	4	21	4	40	8	42	13 ♎	17
26	7	40	4	20	5	52	9	39	25	27
27	7	41	4	19	6	33	10	20	7 ♏	26
28	7	42	4	18	7	34	10	55	19	18
29	7	43	4	17	8	41	11	20	1 ♐	6
30	7	44	4	16	9	48	11	43	12	54

DECEMBRE.

Ce dernier mois enfin eſt nommé December, *parce qu'il eſt le dixieme de l'Année Martiale, en commençant l'Année par Mars.*

Sol. au ♑ le 23 à 0 h. 44 m. après minuit.

1 vend. St Eloy, Evêque de Noyon.
2 ſam. s. P. Chryſologue, Ev. de Rav.
3 *I. Dim. de l'Avent.* st Anême, Ev.
4 lundi ste Barbe, Vierge & Martyre.
5 mardi s. Sabas, Abbé en Paleſtine.
6 merc. s. Nicolas, Evêque de Myre.
7 jeudi ste Fare, Abbêſſe de Farmoutier.
8 vend. *La Concept. de la Vierge.*
9 ſam. st Enguerran, Ab. de s. Riquiér.
10 *II. Dim.* ste Valere, V. M. en Comb.
11 lundi s. Damaſe, Pape.
12 mardi s. Valery, Abbé en Vimeu.
13 merc. ste Luce, Martyre à Siracuſe.
14 jeudi s. Nicaiſe, Ev. de Reims, Mart.
15 vend. s. Mémin, Abbé pres d'Orleans.
16 ſam. ste Adélaïde, Impératrice.
17 *III. Dim.* s. Lazare, reſſuſc. par N. S.
18 lundi s. Gatien, Evêque de Tours.
19 mardi s. Timoleon, Mart. en Maurit.
20 merc. *Les 4 Tems.* st Ignace, Ev. & M.
21 jeudi *S. Thomas, Apôtre.*
22 vend. s. Honger, Evêque d'Utrect.
23 ſam. ste Victoire. *Jeûn.* L'HYVER. ♑
24 *IV. Dim.* s. Donat d'Antioche, Mart.
25 lundi *NOEL.*
26 mardi *St Etienne, premier Martyr.*
27 merc. *S. Jean l'Evangéliſte, Apôtre.*
28 jeudi *Les SS. Innocens, Martyrs.*
29 vend. s. Thomas de Cantorbie, Evêq.
30 ſam. s. Rogér, Evêque de Cannes.
31 *Dim.* ste Colombe, V. & M. à Sens.

Phaſes de la Lune.

Dernier quartier le 2 à 10 h. 59 min. du ſoir, la lune étant à 12 deg. 24 min. de la Vierge, ♍

Nouvelle lune le 10 à 11 h. 51 min. du ſoir, la lune étant à 2 d. 50 min. du Capricorne, ♑

Premier quartier le 17 à 5 h. 39 m. du matin, la lune étant à 2 deg. 33 m. du Bélier, ♈

Pleine lune le 24 à 2 h. 23 m. du ſoir, la lune étant à 5 degr. 9 minut. de l'Ecreviſſe, ♋

EN DECEMBRE.

Du premier jour jusqu'au 22 de ce mois, les jours sont diminuez de 10 minutes le matin, & d'autant le soir. Et depuis le 22 jusqu'au dernier, les jours augmentent de deux minutes le matin, & autant le soir.

Jours.	Lev. du Soleil. H. M.	Cou. du Soleil. H. M.	Lever de la Lune. H. M.	Coucher de la Lune. H. M.	*Lieu de la L.* Deg. Min.
					☊
1	7 45	4 15	10 54	0 Soir. 2	24 ♍ 46
2	7 46	4 14	Matin.	0 Soir. 19	6 ♎ 47
3	7 47	4 13	0 1	0 36	19 ♏ 3
4	7 48	4 12	1 7	0 52	1 ♐ 38
5	7 49	4 11	2 18	1 10	14 ♑ 25
6	7 50	4 11	3 32	1 31	27 ♒ 58
7	7 50	4 10	4 49	1 59	11 ♓ 48
8	7 51	4 10	6 7	2 36	26 ♈ 3
9	7 52	4 9	7 24	3 28	10 ♉ 37
10	7 52	4 8	8 33	4 32	25 ♊ 28
11	7 53	4 8	9 27	5 49	10 ♋ 25
12	7 53	4 7	10 8	7 12	25 ♌ 18
13	7 53	4 7	10 38	8 36	10 4
14	7 54	4 7	11 3	9 58	24 ☊ 31
15	7 54	4 6	11 24	11 15	8 ♍ 43
16	7 54	4 6	11 43	Matin.	22 ♎ 34
17	7 55	4 5	0 1	0 31	6 ♏ 7
18	7 55	4 5	0 Soir. 20	1 45	19 ♐ 22
19	7 55	4 5	0 Soir. 53	2 59	2 ♑ 21
20	7 55	4 5	1 8	4 10	15 4
21	7 55	4 5	1 42	5 18	27 ♒ 34
22	7 55	4 5	2 23	6 23	9 ♓ 52
23	7 55	4 5	3 11	7 18	21 ♈ 30
24	7 55	4 5	4 9	8 5	4 ♉ 0
25	7 55	4 5	5 12	8 42	15 53
26	7 55	4 5	6 18	9 20	27 ♊ 52
27	7 54	4 6	7 23	9 53	9 ☊ 30
28	7 54	4 6	8 29	9 55	21 ♋ 19
29	7 54	4 6	9 35	10 11	3 13
30	7 54	4 7	10 40	10 28	15 16
31	7 54	4 7	11 46	10 44	27 32

LE CLERGÉ.

LE Clergé de France eſt le premier Corps du Royaume: il eſt compoſé de ſeize Provinces, Paris, Lyon, Rouen, Sens, Reims, Tours, Bourges, Alby, Bordeaux, Auſche, Narbonne, Toulouſe, Arles, Aix, Vienne, & Embrun; & en partie des trois autres, Tréves, Taragone, & Mayence.

On diſtingue deux ſortes d'Aſſemblées générales du Clergé. il y en a qu'on regarde comme ordinaires, les autres ſont extraordinaires. Il n'y a point de tems réglé pour les Aſſemblées extraordinaires: les circonſtances peuvent en procurer; & la naiſſance des affaires qui en font le ſujet, en détermine la convocation.

A l'égard des Aſſemblées ordinaires, celle appellée *du Contrat* ſe tient tous les dix ans: chaque Province y envoie quatre Députez, ſçavoir deux Prélats pour le premier ordre, & pour le ſecond deux Abbez qui doivent être conſtituez dans les Ordres, & poſſéder Bénefice dans la Province pour laquelle ils ſont députez: cette Aſſemblée dure quatre mois. Cinq ans après l'Aſſemblée du Contrat, il s'en tient une autre, à laquelle chaque Province envoie deux Députez, ſçavoir un Prélat pour le premier ordre, & un Abbé pour le ſecond; cette Aſſemblée ne dure que deux mois. Les Abbez aſſiſtent à cette Aſſemblée en rochet & en camail, & les Abbez en manteau long & bonnet carré. Les Abbez ſont cenſez préſens à leurs Bénefices pendant le tems de l'Aſſemblée à laquelle ils ſont députez. Ces Aſſemblées ordinaires ſont indiquées dans l'uſage au 25 May, par une Lettre circulaire que les Agens envoient aux Archevêques. Chaque Province nomme à ſon tour un Agent, qui eſt cenſé préſent à ſon Bénefice pendant le tems de l'Aſſemblée & de ſon Agence.

AVIS.

Le premier chifre qui ſe trouve à l'Article de Meſſeigneurs les Archevêques & Evêques, marque l'année de leur nomination; le ſecond, la date de leur ſacre; & le troiſiéme, le nombre des Cures de chaque Dioceſe.

Dans les Abbayes, A *ſignifie que l'Abbaye eſt de l'Ordre de St Auguſtin, & les ſuivantes juſqu'à l'autre lettre.*

B, *de l'Ordre de S. Benoît, & les ſuivantes juſqu'à l'autre lettre.*

C, *de l'Ordre de Citeaux.*

P, *de Prémontré.*

ARCHEVESQUES, EVESQUES & Abbez Commendataires.

1729 PARIS, Charles Gaſpard Guillaume de Vintimille des Comtes de Marſeille du Luc, ſacré Evêq. de Marſeille 1692 25 Mars, nommé à l'Archevêché d'Aix 1708. Cures 450

S. Germain, Card. de Biſſy. B
S. Pierre de Lagny, de Gontault.
Vaux de Cernay, de Broglio. C
S. Victor, de Berwick. A
Herivaux, de Puymartin.
Livry, de Livry.
Hivernaux, d'Entragues.
La Roche, Chanut.
Hermieres, Frezon. P

1709 CHARTRES, Charles François des Montiers de Mérinville, ſacré Evêque 1710 18 May. C. 810

S. Pierre en Vallée, de Théſut. B
Joſaphat,
Colombs, de Boisfranc.
Neaufle, de Villacerf.
Bonneval, l'Archev. de Rouen.
Tiron, Caſtel de S. Pierre.
S. Jean en Vallée, du Prat. A
S. Cheron, Cochois.
Clairefontaine, le Gendre.
La Magdelaine de Châteaudun, d'Hericourt.
Grandchamp, Fournier. P

1704 MEAUX, Henry Pons de Thiard de Biſſy, Cardin. 1715, ſacré Evêque de Toul 1692 24 Aouſt. 210

S. Faron, de Biſſy. B
Rebais, A. Evêq. de Tournay.
Châge, de Rouvroy. A
Chambrefontaine, E. de Lizieux P

1706 ORLEANS, Louis Gaſton Fleuriau, ſacré Evêque d'Aire 1699 18 Janvier. 212

☞ 1723 . . . . de Paris, *Coadjuteur.*

S. Benoiſt, de Pibrac. B
S. Memin, de Chépy.
La Courdieu, de Fages. C
N. D. de Baugency, Sonning.
St Euverte, de Grave. A

1719 BLOIS, Jean Fr. Paul le Févre de Caumartin, ſacré Evêque de Vannes 1718 17 Juillet. 206

La Trinité de Vendôme, l'Archevêque de Tours. B
L'Eſtoile, Perrot.
L'Aumône, Raguet. C

1714 LYON, François Paul de Neuville de Villeroy, ſacré 1714 30 Novembre. 764

☞ 1711 Ant. Sicault, *Suffr.* ſacré Evêq. de Synope 30 Nov.

Ainay, l'Ev. de Montauban. B
L'Iſlebarbe, de Thelis Valorge.
Savigny, Damas.
Jougdieu, de Cromeau.
Ambronay, Bouchu.
S. Rambert, d'Arias.
S. Claude, Comte de Clermont
La Chaſſagne, de Broſſat. C
Valbenoiſte, de Giry.
Belleville, Terray. A

1721 AUTUN, Antoine François de Blistervick de Moncley, sacré 1724 5 Mars. Cures 611

S. Martin, l'Evêq. de Bazas. B
Vézelay, l'Archev. d'Embrun.
Flavigny, l'Evêque de Luçon.
Corbigny, Pucelle.
Chors, de Champeron.
La Bussiere, de Mérey. C
Fontenay, l'Evêque d'Autun.
Ste Marguer. Ev de Conserans. A
Oigny, l'Archevêque de Sens.

1724 LANGRES, Pierre de Pardaillan de Gondrin d'Antin, sacré 1724 27 Septembre. C. 600

S. Bonigne, Desmarets. B
Fontaine-Beze, N...
S. Jean de Reome, de Thésut.
S. Michel, d'Hericourt.
Molôme, Morel.
Molesme, de Vauréal.
Poultieres,
S Seine, de Corberon.
N. D. de Châtillon, de Périgny.
Auberive, de Champigny. C
Tuley, l'Evêque de Senlis.
La Creste, l'Evêque de Limoges.
Mores, de Chavaudon.
Quincy, Bastide.
Beaulieu, des Epinets.
Longuay, de Caqueray.
Septfontaines, de la Borde. P
St Etienne, Bouhier.

1676 MASCON, Michel Cassagnet de Tilladet, sacré 1678 4 Juin. 268

Cluny, l'Archev. de Vienne. B
S. Rigaud, de Clerm. Tonnerre.

1712 CHALON-SUR-SAONE, François Madot, sacré Evêque de Bellay 1705 18 Octobre. 207

S Pierre, l'Evêq. de Vabres. B
Tournus, Card. de Fleury.
La Ferté, Descrivaux. C
Maisieres, Hennequin.

1723 ROUEN, Louis de la Vergne de Tressan, sacré Ev. de Nantes 1718 10 Juillet. 1388

St Ouen, l'Arch. de Cambray. B
Fecamp, l'Archev. de Lyon.
S. Vandrille, de Fourcy.
Jumiéges, de Saint-Simon.
Le Bec, Comte de Clermont.
Bocherville, l'Evêque de Metz.
Tréport, l'Evêque d'Agde.
S. Victor, l'Arch. de Narbonne.
Valmont, de Tessé.
Aumale, Jolly de Fleury.
S. Martin, de Thésut. B
Valasse, l'Arch. de Vienne. C
Mortemer, de Saint-Aulaire.
Corneville, de Chateaumorant. A
N. D. d'Eu, de Canillac.
Resson, du Bos. P
Bellozane, Robinet.
Isledieu, de la Rue.
Marcheroux, Monginot.

1729 BAYEUX, Paul d'Albert de Luynes, sacré 25 Septembre 1729. 611

St Etienne, Card. de Fleury. B
Troarn, l'Evêque de Dol.
Fontenay, Piédon.
Cerisy, l'Evêq. de Bayeux.

Longues, Huvet. B
Aulnay, de Froulay. A
Valricher, de Chabannes.
N. Dame du Val, Clignet.

Thorigny, de la Châteigneraye de Sainte-Foy.
Ardennes, de la Baſtie P
Bellétoile, Thinet.

1719 AVRANCHES, Céſar le Blanc, ſacré 1720 premier May. Cures 180

Mont S. Michel, de Broglio. B
Savigny, l'Evêq. de Clermont. C
Montmorel, l'Archev. d'Aix. A

1710 EVREUX, Jean le Normant, ſacré 1710 21 Décembre. C. 480

S. Taurin, l'Ev. d'Evreux. B
La Croix S. Leufroy, de Mathan.
Lire, l'Evêque de Langres.
Conches, l'Arch. de Vienne.
Jury, Aniſſon.
Vallée, N. C
Bonport, Card. de Polignac.
Breüil Benoiſt, Gaillon
La Noë, de Villermont.

1728 SE'EZ, Jacques Charles Alexandre L'Allemant, ſacré..... 580

S. Pierre, l'Evêq de S. Pol trois-Châteaux. B
St André, de Villacerf. C
S. Jean, de S. Aulaire. P
Silly, Néel.

1714 LIZIEUX, Henry Ignace de Brancas, ſacré 1715 13 Janvier. 580

St Evroul, l'Arc. de Cambray. B
Bernay, Card. de Geſvres.
Cormeilles, de Rothelin.
Preaux, de Sizerghe, Evêq. de Namur.
Greſtain, de Fontenay.

1721 COUTANCES, Léonor Goyon de Matignon, ſacré 1722 11 Janvier. 450

S. Sever, de la Grange. B
Leſſay, l'Ev. de Coutances.
S. Sauveur, de la Buſſiere.
Montebourg, l'Evêq. d'Alais.
Hambie, de la Houſſaye.
S. Lo, de Targny. A
Cherbourg, de Valat.
Blanchelande, de Lormande. P

1716 SENS, Denis François Bouthillier de Chavigny, ſacré Evêque de Troyes 1698 20 Avril. 674

Ste Colombe, l'Ev. de Mende. B
S. Pierre de Melun, l'Archevêq. d'Aix.
Chaume, l'Ev. de Rennes.
Morigny, de Majainville.
Ferrieres, Philibert.
Vauluiſant, l'Arch. de Sens. C
Preüilly, Boivin.
Joüy, l'Ev. de Perigueux.
Barbeaux, de Canillac.
Cercanceau, Coëffy.
Fontainejean, Mehée.

Eſchalis, de Courtenay. *Dilo*, de Villefort. P
S. Jacques, Pajot. A *S. Paul*, de Rouville.
Le Jard, de Longrue.

1716 TROIES, Jacques Bénigne Boſſuet, ſacré 1718 31 Juillet. Cures 417

☞ De Bouthillier de Chavigny, Ancien Evêque, a donné ſa démiſſion en 1716.

La Celle, de Vilbreüil. B *Reclus*, Doé.
Ramey, l'Ev. de Langres. *S. Loup*, l'Arch de Sens. A
Neſle la Repoſte, Gineſte. *Chantemerle*, de Montenay.
Boulencourt, de Catellan. C *S. Martin des Aires*, L'Allemant.
Sellieres, An. Ev. de Troyes. *La Chapelle*, de Viantais. P
La Rivour, de Forbin. *Baſſefontaine*, le Févre.

1704 AUXERRE, Charles Gabriel de Peſtel de Levis de Tubieres de Caylus, ſacré 1705 1 Mars. C. 238

S. Germain, Charpin. B *S. Pierre*, de Courtenay. A
Les Roches, de Viſnich C *S. Laurent*, Clopin.
Bouras, L'Anglois. *S. Marian*, Racine. P
Rigny, l'Anc. Ev. de Vence.

1719 NEVERS, Charles Fontaine des Montées, ſacré 1719 12 Novembre. 171

S. Martin, Briſſart. A *Bellevaux*, l'Ev. de Luçon. P

Les trois Evêchez ſuivans ſont ſuffragans de Tréves.

1697 METS, Henry Charles du Cambout de Coiſlin, ſacré 1697 22 Decembre. 615

St Arnoul, l'Ev. de Marſeille. B *Gorze*, l'Arch. de Reims.
S. Vincent, de Bourlemont. *S. Martin de Long*, Seron.
S. Clement, de Séeſmaiſons. *Bouſſonville*, Tuffet.
S. Symphorien, de Gravelle.

1721 TOUL, Scipion Jérôme Bégon, ſacré 1723 25 Avril. 1700

S. Epure, de Puyſegur. B *Chaumozey*, de Lenoncourt.
Vaux, l'Evêq de Toul. C *Luneville*, de Tornielle.
S. Leon, de la Baume. A *Mirevaux*, de l'Aigle. P

1721 VERDUN, Charles François de Halencourt de Dromenil, ſacré Ev. d'Autun 1711 22 Mars. 350

Beaulieu, de Livry. B *S. Nicolas*, de Montauban. A
Chalade, de Goffreville. C *S. Paul*, Card. Ottoboni. P

1722 REIMS, Armand Jules de Rohan, sacré 1722 23 Aoust. Cures 660

☞ 1728 François Joseph Robuste, *Suffragant*, sacré Evêq. de Nitrie 1729 21 Aoust.

S. Remy, Card. de Gesvres B
Hautvilliers, Ch. d'Orleans.
S. Basle, de S. Point.
Mouzon, Card. de Polignac.
Chéry, Dannery. C
Valleroy, Bailly de Mesmes.
Signy, d'Harcour.
Elan, l'Ev. de Noyon.
Bonnefontaine, Maréchal.
Igny, l'Ev. de Chartres.
S. Denis, l'Archevêq. de Paris. A
Espernay, de Fortia.
Belval, Thouvenin. P
Septfontaines, de Longrue.
Longuay, Néel.
Chaumont, de Biron.

1715 SOISSONS, Jean Joseph Languet de la Villeneuve de Gergy, sacré 1715 23 Juin. C. 450

S. Médard, de Pomponne. B
S. Crespin le Grand, de Belingan.
Chezy, Morel.
Orbais, de Monsoury.
Longpont, l'Arch. de Roüen. C
S. Jean des Vignes, de Sassenage. A
S. Crespin en Chaye, Malherbe.
Essommes, de Châteaumorand.
Chartreuve, de Montgault. P
Restauré, l'Ev. de Bethléem.
Breine, de Merille.
Valchrétien, de Majainville.
Valsecret, Hennequin.

1721 CHALONS-SUR-MARNE, Nicolas Charles de Saulx de Tavannes, sacré 1721 9 Novembre. 300

S. Pierre, l'Ev. de Waterfort. B
Montirender, Card. Ottoboni.
St Urbain, de Miromenil.
S. Sauveur, de Valcroissant.
Miremont, Rioult d'Estouy.
Avrion, Tamisiers.
Cheminon, N.... C
Trois fontaines, Card. de Bissy.
Monstier en Argone, Petit.
Hautefontaine, N....
Toussains, le Maître. A
S. Menge, de Coëtlogon.
N. D. des Vertus, d'Aubenton.
Chatrices, l'Ev. de Grenoble.

1723 LAON, Etienne Joseph de la Fare, sacré 1724 25 Juillet. 420

S. Vincent, l'Ev. de Tournay. B
S. Jean, l'Ev. d'Auxerre.
N. D. de Nogent, de S. Gery.
Ribemont, de Batilly.
S. Nicolas, Desmarets.
S. Michel, l'Ev. de Châlons-sur-M
Foigny, Card. de Rohan. C
Boheries, l'Ev de Vannes.
St Etienne, d'Isy.
S. Martin, l'Evêque de Laon. P

1714 SENLIS, François Firmin Trudaine, sacré 1714 25 Novembre. 76

Chaslis, Comte de Clermont. C
La Victoire, du Moustier. A
S. Vincent, de Fourille.

1728 BEAUVAIS, Etienne René Potier de Gesvres, sacré 1728 6 Juin. Cures 592

☞ De Beauvilliers, Ancien Evêque, a donné sa démission en 1728.

S. Lucien, l'Ev. de Troyes. B
S. Symphorien, du Troncq.
Breteuil, d'Aspremont.
S. Germer, l'Ev. de Toul.
Royaumont, de Pontchartrain. C
Froidmont, l'Ev. de Montpellier.
Lannoy, de Favancourt.
Beaupré, de Pezé.
S. Quentin, de Monchevreuil. A
S. Just, l'Ev. de Soissons. P

1706 AMIENS, Pierre Sabbatier, s. 1707 15 May. 776

Corbie, Card. de Polignac. B
S. Fuscien, de Baudry.
S. Riquier, l'Ev. de Noyon.
S. Valery, l'Arch. d'Arles.
S. Josse, de Blamkenkeim.
S Sauve, Gédouyn.
Forest Moutier, Ev. de Lectoure.
Cercamp, Comte de Clermont. C
Le Gard, l'Arch. de Reims.
Valloires, de Broglio.
Lieucieu, Durand.
Acheuil, de Monbrizeuil. A
Clairfay, Fauvel.
S. Jean, l'Ev. d'Orleans.
Selincourt, de Croy.
Sery, d'Estourmel.

1708 NOYON, Charles François de Châteauneuf de Rochebonne, sacré 1708 29 Juillet. 704

Homblieres, l'Ev. de Verdun. B
Mont S. Quentin, Courtin.
S. Quentin en l'Isle, Bignon.
S. Prix, Brissart.
Orcamp, l'Ev. de Beauvais. C
S. Barthelemy, Bouin A
Ham, de Châteauthiers.
St Eloy Fontaine, de Chévriers.
Vermand, l'Ev. de S. Papoul. P
Genlis, Seguy.

1724 BOULOGNE, Jean Marie Henriau, sacré 1724 28 Octobre. 420

Samer, de Thou. B
Andres, Tiberge.
Longvilliers, de Busca. C
St Wlmer, de Puysegur. A
Beaulieu, l'Ev. de Châlon-sur-S.
Doudeaville, Nadal.
Liques, de Montullé. P

1723 TOURS, Louis Jacques Chapt de Rastignac, sacré Evêque de Tulles 1722 1 Fevrier. 404

Marmoutier, C. de Clermont. B
S. Julien, de la Croix.
Cormery, de Vaubrun.
Villeloin, de Lée.
Beaulieu, de Blamont.
Suilly, de Walon.
Turpenay, du Vignaut.
Noyers, Pinson.
Pruilly, l'Ev. de la Rochelle.
La Clartédieu, de Betz. C
Fontaine Blanche, de Baudry.
Beaugerais, de Blamont.
Aiguevive, de Tuffet. A
Gastine, de Linieres.

1723 LE MANS, Charles Louis Froulay de Tessé, sacré 1724 25 Fevrier. 119

La Couture, l'Ev. du Mans. B
S. Calés, de Chanron.

Lonlay, de Cotte.
Evron, de Crevecœur.
La Pelice, de Pontac.
Launay, Aunillon.
Champagne, du Garanné. C
Tironneau, l'Ev. de Mende.
Perſeigne, Mithon.
Clairmont, de S. Martin.
Eſpau, l'Arch. de Roüen.
Fontainedaniel, Bouhier.
Beaulieu, Boucher d'Orçay. A
Vaaſt, Veſnier. P
S. Georges, Deſroches.

1705 ANGERS, Michel Poncet de la Riviere, ſacré 1706 1 Aouſt. Cures 668

St Aubin, le Peletier. B
S. Serge, de Court.
S. Nicolas, de Roquépine.
S. Florent, l'Evêq. d'Angers.
S. Maur, de Loſſendiere.
Bourgueil, d'Alégre.
Loroux. Ch. de Cominges. C
Pontron, de Leſcure.
La Boiſſiere, du Pré.
La Roüe, d'Arches. A
S. Georges, de Court.
Touſſains, de Bruſſy.
Perray, de St Andiol. P

1723 RENNES, Charles Louis Auguſte le Tonnelier-Breteuil, ſacré 1725 15 Juillet. C. 265

Saint Melaine, du Bellay. B

1723 NANTES, Chriſtophe Louis Turpin de Criſſé de Sanſay, ſacré Evêque de Rennes 1712 7 Aouſt. 217

La Chaume, l'Ev. de Rennes. B
S. Gildas, l'Ev. de Lizieux.
Couronne Blanche, de Langle.
Milleray, de Verneuil.
Geneſton, de Maupertuis.
Buzay, l'Ev. de Blois.
Villeneuve, de Mongault.
Pornic, de Lanux. A
N. D. du Beurg, de Coëmadeuc.

1707 QUIMPERCORENTIN, François Hyacinthe de Ploeuc du Timeur, ſacré 1707 19 Juin. 200

Kemperlé, l'Ev. de Nantes. B
Landevenech, de Varennes.
Langonet, de Marbœuf. C
Begard, Card. de Polignac.
Coetmaloën, l'Ev. de Soiſſons.
Bonrepos, de S. Geniés.
Carnouet, de la Bourdonnaye.

1720 VANNES, Antoine Fagon, ſacré Evêque de Lombez, 1712 22 May. 160

Rédon, l'Arch. de Vienne. B
Ruys, de Villeneuve.
Lanvaux, de Luzancy. C

1701 S. POL DE LEON, Jean Louis de la Bourdonnaye, ſacré 1702 23 Avril. 120

S. Mahé, de Romigny. B
Relecq, N.... A

1694 TREGUIER, Olivier Jegou de Quervillo, ſacré 1694 3 Octobre. 70

Ste. Croix, l'Evêq de Tulles. C

1727 S. BRIEU, Louis François de Montclus, sacré 1728 9 Mars. Cures 200

Lantenac, de Monteliaud. B *St Aubin des Bois*, de Bethune.
Boquien, de Duras. C *Beauport*, l'Ev. de Saint-Brieu. P

1729 SAINT-MALO, Vincent François Desmarets, sacré 1702 17 Septembre. C. 200

S. Méen, l'Ev. de Vannes. B *Monfort*, de Champlais.
Beaulieu, de la Bretonniere. A *S. Jean*, de Loevestin, Evêq. de Tournay.
Paimpont, de Valras.

1715 DOL, Jean Louis du Bouchet de Sourches, sacré 1716 12 Juillet. 80

S. Jacut, de l'Aubanie. B *La Vieu-Ville*, de Gouyon. C
Tronchet, Fiot.

1729 BOURGES, ... de Roye de la Rochefoucault, sacré 7 Aouſt 1729. 800

☞ 1725 Leon Potier de Gesvres, Cardinal 1719, sacré 1695 23 Janvier, a donné sa démiſſion 1729.

Fontgombaud, de Tiraqueau. B *Barzelles*, l'Ev. de Bethléem.
S. Genou, de la Sayette. *Chalivoy*, de Goazanvot.
Iſſoudun, Blet. *Olivet*, de Polaſtron.
Maſſay, de Pléneuf. *Loroy*, l'Ev de Châlon-ſur-S.
Viarſon, l'Ev. d'Angers. *S. Ambroiſe*, de Gontault A
Landais, Herault. C *S. Satur*, l'Ev. d'Avranches.
Aubignac, Duhamel. *Miſeray*, de la Fleutrie.
La Prée, de Montlaur. *Puyferrand*, de Gauſſen.
Fontmorigny, de Viantais. *La Vernuce*, du Thil.
Varennes, Hugues. *Pleinpied*, Tournely.
Noirlac, Dorillac.

1717 CLERMONT, Jean-Baptiſte Maſſillon, sacré 1718 21 Décembre. 800

La Chaiſe-Dieu, C. de Rohan. B *Mégemont*, de Segonzac.
Iſſoire, de Laire. *Fenieres*, de Montmorillon.
Mauzac, d'Ecoſſey. *Montpeyroux*, de Conros.
Manlieu, de Laval. *Belle-Aigue*, Helian.
Thiers, de S. Foy. *St Amable de Riom*, Guérin. A
Menat, d'Harcour. *St André*, de Neveſtein. P
Bouchet, de Bois Gibaut. C *S. Gilbert*, de Tilly.

1705 LIMOGES, Antoine Charpin de Genetines, sacré 1706 3 Avril. 900

Uſerche, Patry. B *Vigeois*, de la Farge.
Solignac, de Mouchy. *Ahun*, Geneys.
Méimac, Ozenne. *S. Martial*, de Bourzac.

Beaulieu, Broſſard. B *Palais*, de la Deveze.
Prébenoiſt, Mercier. C *Bonlieu*, l'Ev. de Synope.
Obazine, l'Evêq. de Tarbes. *Dalon*, de Vignau.
Beuil, Sardine. *Eſterp*, de la Tour-Landry. A
Aybepierre, de Rouget.

1724 TULLES, Charles Dupleſſis d'Argentré, ſacré 1725 10 Juin. Cures 70

☞ De St Aulaire, ancien Evêque, a donné ſa démiſſion en 1721.

La Valette, Néez. C

1725 LE PUY EN VELLAY, François de Beringhen, ſacré 1726 4 Mars. C. 156

S. Chaffre, l'Archevêque d'Alby. B

1693 SAINT-FLOUR, Joachim Joſeph d'Eſtaing, ſacré 1694 3 Janvier. 270

Aurillac, Card. de Geſvres. B *Pebrac*, l'Ev. de Limoges. A
Maures, de Fontenille.

1716 ALBY, Armand Pierre de la Croix de Caſtries, ſacré Archevêque de Tours 1719 29 Octobre. 327

Gaillac, de Coriolis. B *Candeil*, de Sabatery. C

1716 RHODEZ, Armand Jean de la Voue de Tourouvre, ſacré 1718 10 Juillet. 500

Conques, de Renouard. B *Bonnecombe*, de Luzignan.
Beaulieu, Dionis. C *Bonneval*, l'Arch. de Narbonne.
Lodieu, l'Ev. d'Aleth. *Aubrac*, l'Archev. de Paris.

1705 CASTRES, Honoré de Quiqueran de Beaujeu, ſacré 1705 25 Octobre. 100

1693 CAHORS, Henry de Briqueville de la Luzerne, ſacré 1693 28 Octobre. 422

Figeac, de la Valette. B *N. D. de Gourdon*, Baillot. C
Moiſſac, de Biron. *S. Marcel*, de Michel.
Marcillac, de Simiane. *La Gardedieu*, de la Luzerne.
Souillac, de Thou.

1710 VABRES, Charles Alexandre le Filieul de la Chapelle, ſacré 1711 4 Janvier. 150

Nantz, l'Ev. de Lodève. B *Salvanes*, de Chabannes. C

1723 MENDE, Gabriel Florent de Choiſeul-Beaupré, ſacré Evêque de S. Papoul 1718 17 Juillet. 208

1729 BORDEAUX, François Honoré de Maniban, ſacré Ev. de Mirepoix 1721 26 Octobre. Cures 400

S. Croix, l'Ev. du Puy.
Sauve, de Saint-Romans.
Guiſtres, de la Gogué.
S. Sauveur, de Tilly.
Bonlieu, Gouault.
Faiſe, de Monteſquiou.

B *Bourg*, d'Houteville. A
S. Romain, Le Blond.
Verteuil de Clermont de Toury.
Medoc, de Gaze-Majou.
C *Selve*, Crouzet. P

1728 AGEN, Yves d'Yſe de Saleon, ſacré.... C. 400

Eſſey, Salomon.
S. Maurin, de Catelan.

B *Gondom*, Deſpujols. C
Perignac, de Graves.

1692 ANGOULESME, Cyprien Gabriel Bénard de Rézay, ſacré 1692 24 Aouſt. 290

S. Cybar, de Nancré.
Bournet, Jolyot.
St Amand, de Coignet.

B *La Couronne*, l'Arch. de Tours. A
Cellefrouin, de Chauvigny.

1716 SAINTES, Léon de Beaumont, ſacré 1718 3 Juillet. 291

S. Jean d'Angely, de Pezé.
St Etienne, Neret.
Baigne, l'Arch. de Toulouſe.
Baſſac, de Mayol.
Fontdouce, de la Coſte.
S. Leger, de la Fare-Lopis.

B *Maſdion*, Bridel.
Tonnay Charente, de Solier.
Frenade, Savalette. C
Sablonceaux, l'Evêq. de Leſcar.
Chaſtres, de Beingues.

1702 POITIERS, Jean Claude de la Poype de Vertrieu, ſacré 1702 12 Novembre. 722

☞ 1720 ..... de Foudras, *Coadjuteur.*

S. Cyprien, de Garembourg.
Montierneuf,
S. Jouin, de Beſons
S. Maixant, l'Arch. de Beſançon.
Nanteuil, Pecquet.
Charroux, de Cruſſol.
Noaillé, l'Ev. d'Angers.
Alleuds, l'Evêque d'Apt.
Ferrieres, de la Boiſſiere.
Chambon, d'Elvemont.
La Sie, Luthier.
Quincey, de Pigis.
S. Savin, de Cardaillac.

B *Moreaux*, de Carman Maillé.
Châtelliers, du Vigean. C
Valence, Nérot.
Bonnevaux, l'Evêq. d'Arras.
La Mercydieu, de Mouſſy.
Celles, l'Ev. de Rieux. A
S. Laon de Thouars, Gould.
La Reau, de Saveuſe.
S Severin, de Côte.
Angle, de Foulers.
La Celle, Pigné.
Fontaine le Comte, Cottin.

1721 PERIGUEUX, Michel Pierre d'Argouges, sacré 1721 31 Aoust. Cures 400

Brantôme, Charpin. B *La Peyrouse*, de St Orze.
Tourtoirac, de Montcheuil. *Chastres*, de Ségonzac. A
Bochaud, de Pons. C

1693 CONDOM, Louis Milon, sacré 1694 14 Février, C. 140

Flaran, de Monchan. A

1721 SARLAT, Denys Alexandre le Blanc, sacré 1722 15 Mars. 130

Terrasson, du Sault. B *St Amand*, de la Coste. A
Cadoüin, de Biron. C

1729 LA ROCHELLE, ... de Menou de Charnisay, sacré 108

Absie, de la Vieuville. B *Charon*, de Menerville.
Bellefontaine, Maréchal. *Airvaux*, de Prye. A
S. Leonard, Rouault. C *Mauleon*, de Tilly.
Grace-Dieu, l'Év. d'Angoulême. *Nieuil*, Gaultier de Montreuil
Moreilles, l'Év. de Lavaur.

1723 LUÇON, Michel Celse Roger de Rabutin de Bussy, sacré 1724 20 Février. 230

Orbestier, de Cosnac. B *Trisay*, Nouet.
Breuil Arbaud, du Solier. *Noirmoutier*, de Lanty.
Grenetiere, l'Evêq. de Bellay. *Fontenelles*, d'Andigné. A
Talmond, du Drot. *Angles*, l'Év. de la Rochelle.
Isle Chauvet, d'Aubusson. *Lieudieu en Jard*, E de Thesbie. P
Boisgroslard, de la Baste. C

1715 AUSCHE, Melchior de Polignac, Card. 1712, sacré 1726 19 Mars. 372

Pessan, Danés. B *Gimont*, du Bourg.
Simorre, de Puget. *Bardoue*, de Montesquiou.
Saramon, de Vaurouy. *Case-Dieu*, de Lagorze. P
Flaran, de S. Géry. C

1691 ACQS, Bernard d'Abbadie d'Arbocave, sacré 1692 26 Octobre. 196

La Caigotte, du Vigier. B *Arthonx*, d'Artagnan. P
Sordes, d'Artagnan. *Villedieu*, de Navailles.

1721, LECTOURE, Paul Robert Hertault de Beaufort, sacré 1722 7 Juin. 79

1710 COMMENGES, Gabriel Olivier de Lubieres du Bouchet, sacré 1711 29 Mars. Cures 200

Bonnefont, de Lansac. C *Nisors*, Ollé. C

1726 COUSERANS, Jean François de Macheco de Prémeaux, sacré 1727 12 Janvier. C. 82

Combelongue, Mortaut. P.

1722 AIRE, Gilbert de Montmorin de Saint-Hérem, sacré 1723 7 Novembre. 210

S. Sever, Anselme. B *S. Louboüer*, de Navailles.
S Girons, d'Arbocave. *Pontault*, l'Ev. d'Oleron. C
Pimbo, Larhéde.

1725 BAZAS, Edme Mongin, sacré 1725 11 Mars. 150

S. Ferme, Deschamps. B *Fontguillem*, de Saujon. P
Blamont, de Villefroy.

1729 TARBES, Charles Antoine de la Roche-Aymon, sacré Evêque de Sarepte 1725 5 Aoust. 140

S. Sever de Rost. d'Arbocave. B *La Réole*, de S. Marsault.
S. Pierre de Generoz, de Lons. *L'Echelle ieu*, de Michel.
S. Savin, de Langle. *Tasque*, Simon.

1705 OLERON, Joseph de Révol, sacré 1705 8 Novembre. 280

S. Vincent du Luc, l'Evêque d'Acqs. B

1729 LESCAR, Hardouin de Chaslons, sacré 240

Réaule, de la Cassagne. B *Saubalade*, de Seneys. C

1728 BAYONNE, Pierre Guillaume de la Vieuxville, sacré 1728 22 Aoust. 50

La Honce, l'Ev. de Mâcon. P

1719 NARBONNE, René Francois de Beauvau du Rivau, sacré Evêque de Bayonne 1701 17 Juillet, cidevant Archevêque de Toulouse, & auparavant Evêque de Tournay. 240

Cannes, Fouquet. B *Fontfroide*, de Brissac. C
S. Policarpe, de Bécheran. *Quarante*, Joüan. A

1702 BEZIERS, Louis Charles des Alryes du Rouſſet, ſacré 1702 3 Decembre. Cures 106

St Aphrodiſe, Gineſte. B *Villemagne*, de Gayet.
S. P. de Jonſelles, de Maſſillan. *S. Jacques*, de Barcos. A

1726 AGDE, Claude de la Chaſtre, ſacré 1727 26 Octobre. C. 19

Valmagne, l'Arch. d'Alby. C

1722 CARCASSONE, Louis Joſeph de Châteauneuf de Rochebonne, ſacré Coadjuteur 1720 21 Aouſt, & a ſuccedé à ſon oncle le premier Mars 1722. 96

Graſſe, de Bezons. B *Montolivet*, de Lordat.
St Hilaire, de la Pauſe. *Villelongue*, de Noé. C

1710 NISMES, Céſar Jean Rouſſeau de la Pariſiere, ſacré 1711 8 Février. 90

S. Gilles, l'Ev. de Lodéve. B *Franquevaux*, l'Ev. de S. Brieu. C

1696 MONTPELLIER, Charles Joachim Colbert de Croiſſy, ſacré 1697 10 Mars. 220

Aniane, l'Evêque de Toulon. B

1692 LODEVE, Jacques Antoine Phelypeaux, ſacré 1692 24 Aouſt. 48

S. Sauveur, l'Ev. de Lodéve. B *S Guillaume*, l'Ev. de Toulon.

1728 UZE's, François de Laſtic de Saint-Jal, ſacré 1729 3 Avril. 181

1727 S. PONS DE TOMIERES, Jean-Bapt. de Guéner, ſacré 1728 14 Mars. 40

St Aignan, Roze. B *Fontchaud*, de Querbringal. P

1723 ALETH, François Boucaud, ſac. 1724 11 Juin. 80

1721 ALAIS, Charles de Banne d'Avéjan, ſacré 1721 27 Juillet. 19

Sendras, l'Arch. de Bordeaux. B *Sauve*, de Valory. B

1723 * PERPIGNAN, *Suffrag. de Tarragone*, Jean Mathias Barthelemy de Gramont de Lanta, ſacré 1726 26 May. 180

Valbonne, de Monteſquiou. C *Arles*, l'Evêq. de Perpignan. A
N. D. du Jau, Xaupi.

1727 TOULOUSE, Jean Louis de Berton de Crillon; ſacré Evêque de S. Pons 1713 15 Octob. Cures 250

Mas Garnier, de Sorbs. B *S. Sernin*, de Rocozel. A
Grandſelve, de Lanty. C *Capelle*, de S. Lary. P
Eaulne, de Foucaud.

1729 MONTAUBAN, Michel de Verthamon de Chavignac, ſacré ..... C. 98

☞ François d'Hauſſonville de Nettancourt de Vaubecourt, ſacré 1704 30 Mars, a donné ſa démiſſion 1729.
Belleperche, l'Archevêque de Paris. C

MIREPOIX, ſacré 60
Bolbone, de Salignac de Fénelon. C

1713 LAVAUR, Nicolas de Maléſieu, ſacré 1713 22 Octobre. 86

Soreze, de Ceilles. B *Ardorel*, Girard. C

1718 RIEUX, Alexandre Johanne de Saumery, ſacré 1720 17 Mars. 90

Lezat, de Berulle. B *Galers*, l'v. de Perpignan. C
Mas d'Azil, de Monteil.

1720 LOMBEZ, Charles Guillaume de Maupeou, ſacré 1721 13 Juillet. 90

1723 S. PAPOUL, Jean Charles de Ségur, ſacré 1724 24 Août. 56

1693 PAMIERS, Jean-Baptiſte de Verthamon, ſacré 1694 3 Janvier. 100
S. Voluſien de Foix, de Gournay. A

1711 ARLES, Jacques Forbin de Janſon, ſacré 1711 2 Août. 51
Montmajour, de Gamaches. B

1709 MARSEILLE, Henry Xavier de Bel-Sunce de Caſtel-Moron, ſacré 1710 30 Mars. 29
S. Victor. l'Anc. Evêque de Beauvais. B

1717 S. PAUL TROIS-CHASTEAUX, Claude Ignace Joſeph de Simiane, ſacré 1718 21 Août. 34
Aiguebelle, de Durfort Deymé. C

1712 TOULON, Louis de la Tour du Pin de Montauban, ſacré 1712 6 Novembre. 20

1721 *Orange, Louis Chomel, sacré 1721 25 Juill. 19
St André de Villeneuve, du Roure. B *Senanque*, de Roquefort. C

1729 AIX, Jean-Baptiste de Brancas, sacré Evêque de la Rochelle 1725 21 Octobre. Cures 80

1723 Apt, Jean-Baptiste de Vacon, s. 1724 1 Octob. 32
St Esebe, de Coriolis. B *Valsainte*, Pajot. C

1713 Riez, Louis Baltazar Phelypeaux d'Herbault, sacré 1713 31 Decembre. 34

1715 Fre'jus, Joseph Pierre de Castellane, sacré 1715 30 Juin. 67

☞ De Fleury, Cardinal 1726, Ancien Evêque, a donné sa demission en 1715.

Thoronet, l'Evêque de Riez. C

1706 Gap, François Berger de Malissolles, sacré 1706 . . . Decembre. 221

Clausonne, de Grimaldi. B

1719 Sisteron, Jean Joseph Laffiteau, sacré 1720 10 Mars. 50

Lure, de Burle. B

1721 VIENNE, Henry Osval de la Tour d'Auvergne, sacré 1722 10 Mars, ci-devant Archevêque de Tours en Novembre 1719. 355

* *Il a pour Suffragans hors du Royaume, les Evêchez de* Geneve *&* de S. Jean de Maurienne.

St André, l'Ev. de Synope. B *Bonnevaux*, le Bret. C
S. Pierre, de Chabannes.

1725 Grenoble, Jean de Caulet, sacré 1726 14 Avril. 304

1723 Viviers, François Renaud de Villeneuve, sacré 1724 13 Aoust. 300

Cruas, de Coriolis. B * *Entremont*, Viala. A
Chambon, l'Ev. de Marseille. C * *N. D. d'Abondance*, l'Archevêque d'Embrun.
Mazan, d'Artaignan.

Ces deux dernieres Abbayes sont du Diocese de Genêve.

1725 Valence, Alexandre Milon, sacré 1726 31 Mars. 140

S. Ruf, Chomel. A *S. Thiers*, de St André. A

1702 Die, Gabriel de Cosnac, sacré 1702 23 Juill. 170
Léoncel, l'Evêque de Valence. C *Valcroissant*, de Bareges. C

1724 EMBRUN, Pierre Guerin de Tencin, ſacré 1724 2 Juillet. Cures 21

Boſcaudon, de Savines. B

1728 DIGNE, Joſeph Antoine Amable Feydeau, ſacré C. 32

1726 GRASSE, Charles Octavien d'Antelmy, ſacré 1727 12 Janvier. 22

Lérins, N... B

1727 VENCE, Jean-Baptiſte Surian, ſacré 1728 13 Juin. 23

☞ Moret de Bourchenu, Ancien Evêque, a donné ſa démiſſion en 1727.

1721 GLANDEVE, Dominique Laurent de Berton de Crillon, ſacré 1722 56

1695 SENEZ, Jean de Soanen, ſacré 1696 1 Juillet. 32

1723 * BESANÇON, François Honoré Grimaldi de Monaco, ſacré 1725 4 Février. 838

S. Vincent, l'Ev. de Lauzanne. B
Luxeüil, de Beaufrémont.
Lure, de Maſſiac.
Balme, de Broglio.
Bitaine, de Courbouzon. C
La Charité, l'Ev. de Verdun.
Clairefontaine, de Filhain.
Lieucroiſſant, Maréchal.
Mont Ste Marie, Boizot.
Roſieres, Boizot. C
Acey, de St André.
Balerne, de Villebreuil.
Bellevaux, de la Baſtie.
Charlieu, l'Ev. d'Autun.
Billon, de Marnezia.
S. Paul, de Beaufrémont. A
Montbenoit, l'Ev. de Châlons-M.
Goile, Doroz.

1712 * BELLEY EN BUGEY, Jean du Douſſet, ſacré 1712 11 Decembre. 212

Entre pluſieurs ſuffragans de Beſançon, Belley eſt le ſeul dans le Royaume.

1723 CAMBRAY, Charles de St Albin, ſacré Evêque de Laon 1722 26 Avril. 598

Creſpin, Cardinal de Geſvres. B
S. Sauve, de Merez.
S. Guillein, de Montauban.
Honnecourt, de Valory.
S. Sepulcre, Pouillande.
Femy, l'Evêq. de Senlis.
Lieſſie, d'Ambrines.

1725 * ARRAS, François de Baglion de la Salle, sacré 1727 26 Janvier. C. 400

S. Vast, Card. de Rohan. B *Marchienne*, Card. Ottoboni.
Anchin, Card. de Polignac. *St Amand*, Card. de Gesvres.

1727 * ST OMER, François de Valbelle de Tourves, sacré Evêque de Jeropolis 1725 11 Avril. 110

St Augustin, Dauchy. P,

1704 * STRASBOURG, *suffrag. de Maïence*, Armand Gaston de Rohan, Card. 1712, sacré Ev. de Tiberiade 1701 26 Juin.

☞ 1729 N..... Vivant, Suffragant, sacré Evêque d'Ephese 1730....

Evêques François répandus dans les Missions Orientales & Occidentales, avec la qualité de Vicaires Apostoliques.

Bethléem, Louis le Bel, Evêque titulaire de ce lieu; il a sa résidence auprès de Clamecy en Nivernois.

Claudiopolis, Claude de Visdelou, Vicaire Apostolique de Koueitcheou, Province de la Chine, étant présentement à Pontichery.

Conon, Charles Maigrot, Vicaire Apostolique de Forkien à la Chine, étant présentement à Rome, au nombre des Evêques assistans du Pape.

Eleutheropolis, N..... Fouquet, Jésuite, Missionnaire.

Jopé près Jerusalem, le P. Général des Capucins, Evêque, sacré...

Rosalie, Jacques de Queralay-Texier, Vicaire Apostolique de Siam, Camboge, &c.

Samos, près le Japon, Pierre Herman Dosquet, Evêque, Assistant du Pape, Coadjuteur de *Québec*.

Saphet en Phénicie, N.... de la Roche-Aymont, Grand Vicaire de Limoges, Evêque, sacré 1725 5 Aoust.

Tlos, Jerôme Louis de Foudras de Courcenay, Evêque, sacré 1722 1 Février.

* *Québec en Canada, soumis au Saint Siége immédiatement*, Louis François de Mornay en est le Titulaire, & n'est suffragant d'aucun Archevêché; il a pour Coadjuteur Pierre Herman Dosquet, Evêque de *Samos*.

Heren, dans l'Amérique Méridionale, Nicolas Gervaise de Sainte-

Foie, Evêque, Vicaire & Commissaire Apostolique dans l'Amérique Méridionale.

De son District dépend aussi toute l'Amerique Septentrionale c'est-à-dire l'Isle de Terre-neuve, la Baye du Nord, l'Acadie, la Louisiane; ou autrement les Terres arrosées du fleuve Mississipi, & toutes les Nations Sauvages qui sont dans la profondeur des Terres de ce Pays.

Les Isles Françoises, comme la Martinique, la Guadeloupe, la Cayenne, Marigalande, S. Domingue & autres, ne sont soumises à aucun Evêque, mais sont administrées pour le Spirituel par plusieurs Religieux de divers Corps qui en sont les Pasteurs, & prennent leur pouvoir du Saint Siége, ou quelquefois l'Archevêque de S. Domingue, ville dans la partie qui appartient aux Espagnols.

Agens Généraux du Clergé.

1725 M. l'Abbé de Maugiron, rue S. Thomas du Louvre.
1725 M. l'Abbé de Valras, rue de Varenne, F. S. G.

Intendant Général des affaires Temporelles du Clergé.

M. Olivier de Senozan, rue de Richelieu, vis-à-vis l'Hôtel de la Bibliotheque du Roy.

M. Brunet de Molan, Receveur des Décimes & autres impositions du Clergé du Diocese de Paris, au coin de la rue Poulletiere, Quay d'Alençon, Isle N. Dame.

Le Bureau de M. de Senozan, rue Coqhéron.

Avocats du Clergé, Messieurs;

Nouet, rue de l'Observance.
Bronod, rue Beaubourg.
Capon, rue du Jardinet.
Le Merre, Quay de Bourbon, Isle S. Louis, du côté du Pont de Bois.
Bronod, j. reçû en survivance, rue Beaubourg,

Directeur Général des Oeconomats.

Mgr l'Archevêque de Rouen.

Oeconome Général du Clergé.

M. Marchal, rue Ste Anne, au coin de la rue des Orties.

Garde des Archives du Clergé.

M. Gillot, au coin de la rue de Baune & de Verneuil, Faubourg S. Germain.

M. Cauvain, *Huiſſier.*

M. Brigeon, Beuvetier, à l'Archevêché.

Enfin il y a dix huit Archevêchez Métropolitains en France, & cent douze Evêchez leurs ſuffragans, dont ceux marquez par une Etoile, ne ſont point des aſſemblées du Clergé.

Le Roy nomme aux Archevêchez & Evêchez à 1666 Abbayes d'Hommes, & à plus de 317, tant Abbayes que Prieurez de Filles.

Il y a dans ce Royaume 250 Commanderies de l'Ordre de S Jean de Jeruſalem, dit de Malte, & autrefois de Rhodes; ſavoir 200 pour les Chevaliers, & 50 tant pour les Chapelains que pour les Servans d'armes. Dans le nombre des Commanderies de Chevaliers, ſont compris ſix grands Prieurez, & quatre Bailliages, dignitez affectées aux Grands-Croix.

Bordier, Courier du Clergé de France, & Guide pour toute ſorte de Cérémonies à obſerver dans la Réception de quelque Charge ou Employ que ce ſoit dans la Robe ou dans l'Epée, demeure toûjours rue de Sorbonne, au-deſſous du Paſſage S. Benoiſt, chez la veuve Herpin, ancien Courier.

Naquet, Peintre-Armoriſte, du Clergé ordinaire de France, à l'entrée de la rue St André, chez le Sieur le Conte, Marchand Gantier.

CHAPITRE DE N. DAME DE PARIS.

MESSIEURS,

DE Gontaut, Doyen.
Vivant, Chantre.
De la Croix Archidiac. de Paris.
Goulard, Archidiacre de Josas.
Du Bourg, Archidiacre de Brie.
Le Gendre, Soûchantre.
Bauyn, Chancelier.
Ourſel, Pénitencier.

Chanoines Prêtres.

Morel.
Brochant.
Courcier, Théologal.
De Montebiſe.
Guichon.
Payen de Montmor.
Charlot.
De la Châſſe.
De Rochereau d'Hautevillie.
D'Eaubonne.
Tambonneau.
Gomer de Luſancy.
H. Chevalier.
De Gouvernet.
Couet.
Robert.
D'Harcourt.
De Cotte.
De Romigny.
Parquet.
Joly de Fleury.
De Fontenilles.
Gouffier.
Nadal.
D'Agout.
De Barcos.

Chanoines Diacres.

De la Grange.
Rouillé.
Hue de Miroménil.
De la Vacquerie.
Saraſin.
De Montempuys.
De Gontaut de Biron.

Chanoines Soûdiacres.

Fumée.
Lorenchet.
Bochart.
Cl. Ant. Chevalier.
Chaſtelain.
Rouillé du Coudray.
Pajot.
De Corberon.
Des Bordes.
De Vougny.

Chanoines in Minoribus.

Lagau.
Hoſdiér.

Chanoines Honoraires.

De Graves.
Bénard de Rézay, Evêque d'Angoulême.
Phelypeaux, Evêque de Riez.
Pecquot.
Vivant, cy-devant Doyen de S. Germain de l'Auxerrois.
Hennequin.
De Gondrin d'Antin, Evêque de Langres, Duc & Pair de France.
De Meaupeou, Evêque de Lombez.

Les Six Vicaires perpétuels de l'Eglise de Paris.

MESSIEURS,

BErthod, de Saint Maur des Fossez.
Jamin, de S. Denys de la Chartre.
Le Roux, de S. Victor.
Habigant, de Saint Martin des Champs.
Le Févre, de S. Marcel.
Le Perruquier, de S. Germain de l'Auxerrois.

Les quatre Filles de Notre-Dame.

St Etienne des Grès, M. le Paige, Chèvecier.
S. Benoist, M. le Grain, l'ancien Chanoine.
S. Merry, M. Métra, Chèvecier, Curé.
Le Sepulcre, M. d'Héré, l'ancien Chanoine.

Les quatre Filles de M. l'Archevêque.

S. Germain de l'Auxerrois, M. de Cosnac, Doyen.
S. Marcel, M. du Lac, Doyen.
Ste Opportune, M. Brillon, Chèvecier, Curé.
St Honoré, M. de Majainville, Chantre.

Marguilliers Laïs.

Mrs { Foesnard, rue Cocatrix.
Beschepoix, rue de la vieille Monnoye.
Dion, Carré de St Etienne du Mont.
Goury, rue des trois Canettes, en la Cité.

Chanoines de la Ste Chapelle de Paris.

MESSIEURS,

DE Champigny, Treforier.
De Lassolaye, Chantre.
D'Epinay.
Gédoyn.
Vassal.
Boissiere.
Tournély.
Maur.
Marpont.
Colbert.
Brancas.
De Montigny.
Mercier.

CUREZ DE PARIS.

EN LA CITE'.

PAROISSES,	*Meſſieurs*,
LA Madeleine,	1715 Pier. Du Hamel, Archip.
S. Chriſtofle,	1728 Blaiſe le Blanc.
Ste Genevieve des Ardens,	1719 René Blouin.
S. Germain le Vieux,	1728 Louis de Rochebouet.
S. Pierre aux Bœufs,	1717 Et. Hub. Le Doux.
S. Landry,	1725 J. F. Pennet.
Ste Croix,	1688 Ch. Gérin, *Doyen.*
S Pierre des Arcis,	1718 Cl. Fr. Thomaſſin.
S. Barthelemy,	1728 Guill. l'Air.
Ste Marine,	1723 Nic. Iſoard.
S. Jean le Rond,	1708 De la Janiere. / 1725 Boiſſel.

EN LA VILLE.

S. Germain de l'Auxerrois,	1697 Et. La Brue.
St Euſtache,	1729 J. Bapt. Secouſſe.
S. Roch,	1726 Jac. Bence.
N. D. de Bonnes Nouvelles,	1727 Max. Georg. Gautier.
S. Leu,	1715 Ch. Charpentier.
St Innocent,	1720 Phil. Olain.
Ste Opportune,	1729 Aubin Brillon de Jouy.
S. Jacques de la Boucherie.	1696 Jac. de Lauzy.
S. Merry,	1717 Louis Métra.
S Joſſe,	1715 Rob. Bourniſien.
S. Nicolas des Champs,	1699 Phili. Mich. Bonnet.
S. Sauveur,	1706 Rob. Pocquelin.
S. Jean en Greve,	1712 Felix Eſnault.
S. Gervais,	1699 François Feu.
S. Paul,	1721 N. P. Gueret.
S. Louis en l'Iſle.	1726 Jac. de la Broiſe.

EN L'UNIVERSITE'.

S. Severin,	1704 Jean Jacq. Pinel, Archip.
S. Nicolas du Chardonnet.	1722 Fran. Garnot.
St Etienne du Mont.	1718 Pierre Blondel.
S. Benoiſt,	1702 Guill. de la Mare.
St Hilaire,	1724 Balt. Gérard.
S. Coſme,	1718 Mich. Godeau.
St André,	1706 Jacq. Labbé.
S. Jean du Card. le Moine.	1689 Cl. Leullier.

AUX FAUBOURGS.

S. Martin, Cloître S. Marcel.	1711	Jac. Vallin de Serignan.
S. Medard.	1723	Nic. Pommard.
St Hippolyte,	1703	Guill. Raviſſar.
S. Jacques du Haut-pas.	1704	Jean Deſmoulins.
S. Sulpice,	1714	J. B. Languet de Gergy.
S. Laurent,	1706	Phil. de Lamet.
Ste Marguerite,	1712	J. B. Goy.
La Madeleine de la Villévêque.	1715	Marin Hutrel
S. Phelippes du Roulle.	1709	Chriſtofle des Prez.
S. Louis des Invalides.	1724	Jean Fantin.

LIEUX EXCEPTEZ DE L'ORDINAIRE.

A la Ste Chapelle.	Varoquier.
Au Temple.	M. le Commandeur d'Arez.
S. Jean de Latran.	Marion & Languet.
Aux Quinzevints,	Gaucher, Chèvecier.
S. Syphorien, dans l'enclos de S. Germain des Prez,	Dom Dauceresſe, Bénédictin.

L'OFFICIALITE' DE PARIS.

MOnſeigneur l'Archevêque de Paris a droit de nommer des Officiers pour adminiſtrer les Juriſdictions Spirituelle & Temporelle dépendant de ſon Archevéché.

La Juriſdiction de ſon Officialité ſe ſubdiviſe en Métropolitaine & Ordinaire.

En la Juriſdiction de l'Officialité Métropolitaine, on porte les Cauſes & Procès concernant les appellations interjettées des Sentences rendues par les Officiaux des Evéchez de Chartres, Meaux, Orleans & Blois, Suffragans de l'Archevéché de Paris.

M. H. Chevalier, Official Métropolitain, & Chanoine de l'Egliſe de Paris, Cloître Notre-Dame, vis-à-vis le Cadran.

Mrs les Promoteur, Greffier, Procureurs & Huiſſiers ſont les mêmes que ceux de l'Officialité ordinaire; on plaide dans le même lieu où ſe tient l'Officialité ordinaire, à deux heures de relevée; le jour n'eſt point fixe, on en convient avec M. l'Official Métropolitain.

Officialité ordinaire.

En ce Tribunal on porte toutes les conteſtations concernans les oppoſitions aux Publications des Bancs de mariage & de célebrations d'iceux, nullitez deſdits Mariages, Droits & Honoraires

des Curez & autres Eccléſiaſtiques, & une infinité d'autres matieres énoncées dans le Traité par Decombe.

M. Couet, Chanoine de Notre-Dame, Official.

M. Renaud, Vicegérent.

M. le Blanc, Curé de S. Chriſtofle, Promoteur.

M. Gervais, Avocat au Parlement, Greffier, rue des Marmouzets.

Greffier des Inſinuations.

M. Frain, rue neuve Notre-Dame.

Procureurs, Maiſtres.

Frain, rue neuve Notre-Dame.
Boullerot, cul-de-ſac de Ste Marine.
Bilain, rue du Chevet S. Landry.
Brigeon, cul-de-ſac de Ste Marine.

Huiſſiers Appariteurs en l'Officialité.

Maurice, au Terrein, derriere l'Egliſe Notre-Dame.
Regnard, rue du Marché Pallu, pres le Marché-neuf.
De la Geniere, derriere la Fontaine Ste Gènevieve, au coin de la rue des Amandiers.

Les Audiences pour les Cauſes de l'Officialité ordinaire, ſe tiennent le mercredi & le ſamedi à dix heures du matin.

Temporalité de l'Archevéché de Paris.

Par les Lettres Patentes données par le feu Roy Louis XIV. au mois d'Avril 1674, enregiſtrées au Parlement le 8 Aouſt 1690, portant Erection de l'Archevéché de Paris en Duché & Pairie, il a plû à Sa Majeſté d'établir un Siége de Duché & Pairie dans l'Enclos dudit Archevéché, où il y a un Bailly, un Procureur Fiſcal, un Greffier, quatre Procureurs, & deux Sergens, pour y exercer la Juſtice, & connoître en premiere Inſtance de toutes les Cauſes Civiles, Criminelles & de Police qui pourroient arriver dans l'Enclos dudit Archevéché: enſemble des conteſtations qui ſurviennent pour raiſon du payement du Droit de Lots & Ventes, Cens, Rentes, & autres droits Seigneuriaux dûs par les Cenſitaires dudit Archevéché; & encore des Appellations des Cauſes qui auront été traitées en premiere Inſtance pardevant les Prevôts de Saint-Cloud, Maiſons, Creteil, Conflans Ste Honorine, Ozoir-la-Ferriere & Armentieres; & les Appellations des Sentences rendues par le Bailly, ſont portées au Parlement.

Les Audiences se tiennent le Lundi à midi, près l'Auditoire de l'Officialité.

M. Taupinart de Tiliere, Avocat au Parlement, Bailly, rue de Savoye.

M. Grandin, Procureur au Parlement, Procureur Fiscal, rue du Hurpoy, Quay des Augustins.

Me Maunoir, Greffier, rue Bardubec.

Procureurs, *Maîtres*, Matthieu, rue S. Honoré, près les Jacobins. Bilain, rue du Chevet S. Landry. Royer, rue du Chevet S. Landry. Tambutet, rue S. Honoré, près les Jacobins.

Dondet, Huissier-Priseur, rue de la Tisseranderie.

Juriſdiction de la Barre du Chapitre.

Cette Juriſdiction est exercée par un Bailly, un Procureur Fiscal, un Greffier, & deux Huissiers.

Le Bailly connoît en premiere Instance de toutes les Causes Civiles, Criminelles & de Police dans toute l'étendue du Cloître & Terrein, même dans l'intérieur de l'Eglise de Paris; & encore de toutes celles concernant les Droits de Lots & Ventes, Cens, Rentes, & autres Droits Seigneuriaux dépendans de la Censive de Messieurs.

Les Justices de Rozay en Brie, Larchant, Andrezy & Jouy-le-Moutier, Epône & Mezieres, Aubergenville, la grande Paroisse, Vernoux, Corbereuse, Bagneux, Fontenay-aux-Roses, le Bourg-la-Reine en partie, Rongis, Orly, Laï, Chevilly, Sucy en Brie, Herbeley, Outrebois, Viry en Vermandois, Grandfontaine, Vilaroche, Mons, Ayencourt, Beloy en France, Fontenelles, & autres appartenans audit Chapitre, ressortissent par appel audit Bailliage, & de-là sans moyen au Parlement, à l'instar des Duchez & Pairies.

Les Audiences se tiennent le Mercredi & le Samedi deux heures de relevée en l'Auditoire, Cloître & près le Puits de N. Dame.

M. Guyot de Chesne, Avocat au Parlement, Bailly, Cloître Notre-Dame.

M. Julien de Prunay, Avocat au Parlement, en survivance, Cloître N. Dame.

M. Roson, Procureur Fiscal, Parvis N. Dame.

M. Bilain, Greffier, rue du Chevet S. Landry.

M. Guichard, Huissier-Priseur, rue du Haut-Moulin.

Les Procureurs au Parlement & ceux du Châtelet sont admis indistinctement à postuler en cette Juriſdiction.

Juriſdiction de M. le Chantre.

Cette Juriſdiction s'exerce ſur tous les Maitres & Maitreſſes d'Ecole de la Ville, Cité, Univerſité, Faubourgs & Banlieu de Paris ; ſur toutes les Perſonnes qui tiennent Penſion, & ſur tous les Répetiteurs de l'Univerſité.

Les Audiences ſe donnent le Jeudi à trois heures après midi.

M. Vivant eſt Juge, Collateur & Directeur des petites Ecoles.
M. . . . . Vicegerent.
M. Collin, Promoteur, rue St Antoine.
M. Savery, Greffier, Cloître N. Dame.
M. Magnan eſt le Clerc, rue de la Licorne.

L'Appel des Sentences de M. le Chantre va immediatement au Parlement.

DES BUREAUX ECCLESIASTIQUES, tant Généraux que Particuliers.

IL y a en France huit Bureaux Généraux, ou Chambres Eccléſiaſtiques ſuperieures, qui jugent ſouverainement & en dernier reſſort, toutes les Cauſes & Procès qui leur ſont portez par Appel des Diocèſes reſſortiſſans à ces huit Bureaux, qui ſont Paris, Lyon, Rouen, Tours, Bordeaux, Bourges, Toulouſe, & Aix en Provence.

Tous les Evêchez ou Diocèſes de France reſſortiſſent par Appel à ces huit Bureaux, ſuivant la répartition qui en a été faite par les Edits & Lettres Patentes des Rois, & s'appellent Bureaux Diocèſains.

Les Diocèſes reſſortiſſans au Bureau Général de Paris, ſont Paris, Sens, Orleans, Chartres, Meaux, Auxerre, Blois, Troies, Reims, Laon, Châlons, Beauvais, Noyon, Soiſſons, Amiens, Boulogne, Senlis, & Nevers.

Chambre Eccléſiaſtique du Diocèſe de Paris.

C'eſt au Bureau Diocéſain de Paris, qu'on impoſe toutes les taxes du Diocèſe. & qu'on y juge toutes les Cauſes en premiere Inſtance.

Ce Bureau ſe tient dans la Sale de l'Archevéché, & eſt compoſé de Monſeigneur l'Archevêque qui y préſide comme Chef, de cinq Députez, & d'un Syndic, ſçavoir ;

MESSIEURS,

De Gontaut, Doyen de Notre-Dame.
De la Croix, Archidiacre de Paris, & Chanoine de N. Dame.
De Moucy, Sou-Prieur & Curé de S. Victor.

Thomaſſin, Prevôt de S. Nicolas du Louvre.
Bonnet, Curé de S. Nicolas des Champs.
Cl. Antoine Chevalier, Chanoine de N. Dame, & Syndic.
Brunet de Molan, Receveur des Décimes du Diocèſe de Paris, au coin de la rue Poulletiere, Iſle N. Dame.
J. L. Chevalier, Greffier. Chanoine de S. Germ. l'Auxerrois.

Chambre Souveraine du Clergé de Paris.

L On appelle à ce Bureau Général & Souverain, de toutes les Taxes impoſées, & Sentences prononcées par les Bureaux Diocéſains.

Ce Bureau ſe tient au Palais, au-deſſus de la Tournelle; il a pour Juges trois Conſeillers au Parlement, dont le plus ancien préſide, & autant de Conſeillers-Secretaires Députez, qu'il a de Diocèſes reſſortiſſans audit Bureau, qui ſont ci-après denommez, & un Promoteur Général.

Conſeillers au Parlement, MESSIEURS,

De la Grange, Cloître N. Dame.
Laurenchet, Cloître N. Dame.
Chavaudon, rue Simon-le-Franc.

Conſeillers-Commiſſaires Députez des Diocèſes, MESSIEURS,

Fumée, Chanoine de N. Dame, au Cloître,	*Paris.*
David, au College de Laon,	*Laon.*
De Belloy, en Sorbonne,	*Blois.*
. . . . .	*Châlons.*
Lallemant, rue des pétits Peres,	*Troies.*
Vaſſal, Ch. de la Ste Chapelle, Court du Palais,	*Senlis.*
Robuſte, rue de la Sourdiere, près S. Roch, Evêque de Nitrie, Suffragant de Reims,	*Reims.*
Brochant, Ch. de N. Dame, au Cloître,	*Noyon.*
Prevoſt, rue de Vaugirard, près le Luxembourg,	*Amiens.*
Hardouin de Chabon	*Sens.*
H. Chevalier, Ch. de N. Dame, au Cloître,	*Boulogne.*
Feu, Curé de S. Gervais,	*Auxerre.*
Richard, rue S. Martin, vis-à-vis la rue aux Ours,	*Beauvais.*
Le Normant, Chanoine de St Honoré,	*Orleans.*
Tournély, Ch. de la Ste Chapelle, Court du Palais,	*Chartres.*
Languet de Gergy, Curé de S. Sulpice,	*Soiſſons.*
Montullé, rue du Chaſſemidy,	*Nevers.*
De Monginot, à l'Abbaye S. Germain,	*Meaux.*

Leleu, Promoteur Général, aux Enfans Rouges.

Dufranc, Greffier, Court du Palais.
Ancelin, Huiſſier, Court du Palais.

Bureau des Greffes & Contrôle des Gens de Mainmorte, pour les Communautez.

Toutes les Communautez Séculieres & Régulieres de l'un & l'autre Sexe, Béneficiers & autres Gens de Mainmorte du Diocèſe de Paris, ſont obligez de faire enregiſtrer dans ledit Bureau, tous les dix ans, la declaration de tous leurs biens & revenus, ſuivant les Edits & Réglemens qui l'ont ainſi ordonné.

Ce Bureau eſt établi à Paris, Port & Quarré S. Landry, Quartier N. Dame, chez M. le Févre, Greffier deſdits Domaines.

Bureau des Oéconomats & Régie des Biens des Religionaires fugitifs.

MOnſeigneur LOUIS DE LA VERGNE DE TRESSAN, Archevêque de Rouen, Commiſſaire du Roy pour la conduite & direction des Oéconomats & de la Régie des Biens des Religionaires fugitifs, rue de la Planche, Faubourg S. Germain.

M. Marchal Econome Géneral, rue Ste Anne, Butte S. Roch, près le coin de la rue des Orties.

M. Pleſſart, Prépoſé par Sa Majeſté pour la Régie des Biens des Religionaires fugitifs, rue de Grenelle St Honoré.

M. Bricault Contrôleur Géneral des Oéconomats & de la Régie des Biens des Religionaires fugitifs, rue de la Croix des petits Champs St Honoré.

SUPERIEURS DES SEMINAIRES de Paris.

MESSIEURS,

LE P. Codolet, du Séminaire de S. Magloire.
Le Peletier de St Aubin, du Séminaire de S. Sulpice.
Polet, du Séminaire de S. Nicolas du Chardonnet.
Forgeron, du Séminaire des Bons-Enfans, Porte S. Victor.
Le P. de Mortagne, du Séminaire de N. Dame des Vertus.
Briſacier, du Séminaire des Miſſions Etrangeres, rue du Bac, Faub. S. Germain.
Gourlier, du Séminaire S. Louis, rue d'Enfer, près le Luxembourg.
Langlet, du Séminaire des Trente-trois, devant le College de Navarre.

Heydon, du Séminaire des Anglois, rue des Postes.
Wittefort, du Séminaire des Ecossois, rue des Fossez S. Victor.
Jerôme, de la petite Communauté de S. Nicolas.

Conseillers du Roy, Avocats au Parlement, Expéditionnaires de Cour de Rome, & des Légations.

MESSIEURS,

Baudet de Beaumont, *Doyen*, rue de Condé.
De la Noue, rue de la Harpe.
Le Mannier, rue de Biévre.
Boulanger, rue des Rosiers, devant la rue des Ecouffes.
Joslet, pere, rue des mauvais Garçons, près S. Gervais.
Garnier, Cloître Notre-Dame
Torchet de Boismelé, Cloître S. Benoist.
Rausnay, rue des Maturins.
Lezineau, rue des Massons.
Benezet, Hôtel des Ursins.
Poisat, rue Planchemibray.
Daraines, rue des Barres, à l'Hôtel de Charny.
Cosson, rue Poupée.
Faucounet de Vildé, Faubourg S. Denis.
Fontaine, rue Ste Anne, Butte S. Roch.
Tournay, rue Françoise, près la Comédie Italienne.
Muguet, rue Galande, Place Maubert.
Nouveau, rue neuve St Augustin.
Joslet, fils, rue des mauvais Garçons, près S. Gervais.

. . . . . .

HOPITAUX DE PARIS.

L'Hôtel-Dieu est gouverné pour le Spirituel par trois de Mrs du Chapitre de l'Eglise de Paris, qui sont M. Goulard, Archidiacre de Josas, M. le Théologal, & M. H. Chevalier.

Il y a pour l'interieur de la Maison, M. Gentil, Maître au spirituel.

Chefs de l'Administration du Temporel.

Monseigneur l'Archevêque de Paris.
M. le Premier Président.
M. le Premier Président de la Chambre des Comptes.
M. le Premier Président de la Cour des Aydes.
M. le Procureur Général.
M. le Lieutenant Général de Police.

Administrateurs de l'Hôtel-Dieu & des Incurables.

MESSIEURS,

Duportault, ancien Avocat au Parlement & ès Conseils du Roy, rue Christine, *Doyen.*

Henault, Ecuyer, Place de Louis le Grand.

Garnot, Conseiller-Auditeur en la Chambre des Comptes, rue de Savoye.

Vigneron, Conseiller du Roy, Président au Bureau des Finances & Chambre du Domaine, de la Gén. de Paris, rue de Sorbonne.

Nau, ancien Consul, rue des Foureurs.

Thiroux, Ecuyer, rue Michel-le-Comte.

Couet de Montbayeux, Ecuyer, ancien Avocat au Parlement, & ès Conseils du Roy, Inspecteur Général de la Navigation, Commerce & Provisions de Paris, & ancien Echevin, Cloitre Notre-Dame.

De la Vigne, ancien Avocat au Parlement, rue S. Jean de Beauvais.

Buchere, ancien Consul, rue des Bourdonnois.

Turpin, Ecuyer, Conseiller du Roy en la Cour des Monnoyes, rue S. Louis au Marais.

Houdiart, Ecuyer, Conseiller Sécretaire du Roy, Contrôlleur General de la Grande Chancellerie, Cloitre N. Dame.

Renaud, Ecuyer, Conseiller Sécretaire du Roy, rue Coûture Ste Catherine.

Angot, Notaire véteran, & Receveur dudit Hôtel-Dieu, rue des deux Ponts, Isle N. Dame.

Vion, Greffier, au Bureau dudit Hôtel-Dieu.

Chrestiennot, Notaire dudit Hôtel-Dieu, rue Ste Avoye.

Gaignat, Procureur au Parlement & dudit Hôtel-Dieu, rue St André des Arcs.

Neret, Procureur au Châtelet & dudit Hôtel-Dieu, rue des petits Champs S. Martin.

Messieurs les Administrateurs s'assemblent trois fois la semaine en leur Bureau ordinaire, Parvis N. Dame, le Mardi à trois heures de relevée; le Mercredi à dix heures du matin, au Palais Archiépiscopal, & le Vendredi aussi à dix heures du matin.

Le domicile dudit Hôtel-Dieu est audit Bureau, Parvis N. D. où se doivent faire les significations les jours ci-dessus marquez, & dans le tems que Mrs les Administrateurs sont assemblez, & non les autres jours.

HOPITAL GENERAL.

NOsseigneurs les Chefs de la Direction de l'Hôpital Général, sont les mêmes que ceux de l'Hôtel-Dieu.

M. Vienne est le Recteur.

Directeurs de l'Hôpital Général.

MESSIEURS,

Lallemant de Nantouillet, Sécretaire du Roy, Receveur des Finances de la Généralité de Soissons, rue neuve des petits Champs, pres les Capucines.

L'Abbé Nouet, Conseiller au Châtelet Honoraire, sur le Fossé de M. le Prince.

L'Abbé Chauvelin, Prieur de S. Beling, rue Cassette.

Perrot, Correcteur en la Chambre des Comptes, rue St Antoine, pres les Jésuites.

De Crouchy de Meneuil, Sécretaire du Roy, rue de Richelieu.

Rivié, Sécretaire du Roy, rue du gros Chenet.

De la Porte Fermier Général, rue neuve des petits Champs.

Desvieux, Fermier Géneral, rue neuve des petits Champs, pres les Capucines.

Leleu, Procureur du Roy en la Chambre du Domaine, rue Portefoin, pres les Enfans Rouges.

Collin du Chesne, premier Valet de Chambre de feu Monseigneur le Daufin, au Réfuge.

Bonnot de la Moisette, rue des Poulies, à l'Hôtel de Créquy.

Negre, Procureur Géneral des Requestes de l'Hôtel, Quay Daufin, Isle Notre-Dame.

Caillard, ancien Lieutenant Géneral de la Connétablie de France, rue du Petit Bourbon, pres S. Sulpice.

Guillet de Blaru, ancien Avocat au Parlement, rue des Blancs-Manteaux.

De Besset de la Chappelle-Milon, rue d'Enfer.

Bosfrand, Architecte des Bâtimens du Roy, rue de Bracq, vis-à-vis l'Hôtel de Soubise.

Perrelle, Conseiller au Grand Conseil, Place du Palais Royal.

Duhamel, ancien Avocat au Parlement, Cloître Notre-Dame.

Denyau, Avocat au Parlement, Cloître S. Merry.

Verrier, ancien Receveur de l'Hôpital Géneral, rue de la Verrerie.

Arrault, Avocat au Parlement, Cloître N. Dame.

Demagny, Certificateur des Criées du Châtelet, Receveur Général & charitable dudit Hôpital, rue des Blancs-Manteaux.

Jabineau de l'Isle, Greffier, à la Pitié.

Freret, Procureur de la Direction dudit Hôpital, rue des Barres.

Hôpital Royal des Quinzevints.

M. le Cardinal de Rohan, comme grand Aumônier, en eſt le Supérieur Général, à l'Hôtel de Straſbourg.

Adminiſtrateurs, Meſſieurs.

Lorenchet, Conſeiller au Parlement, Chanoine de N. Dame de Paris, à l'entrée du Cloître.
De Beaufort, Maître des Comptes, rue Ste Croix de la Bretonnerie, près la rue de Mouſſy.
Gabia des Combes, Correcteur des Comptes, rue St André des Arcs.
Bruant des Carrieres, Conſeiller au Chaſtelet, rue S. Louis dans l'Iſle, près l'Egliſe.
Beaupied, Secretaire du Roy, Quay de Bourbon, Iſle N. Dame.

. . . . .

Superieurs des Hôpitaux, Meſſieurs,

Couet, Chanoine de N. Dame, Superieur des Enfans Trouvez.
De la Pierre, Superieur de l'Hôpital du St Eſprit.
Roard, Maître de l'Hôpital de la Trinité.
Leleu, Superieur de l'Hôpital des Enfans Rouges.
Lagneau, Superieur des Incurables.
Marchais, Vicaire des Petites Maiſons.
Le P. Bernardin Jumel, Prieur de l'Hôpital de la Charité.
M. Crouzet, *Receveur charitable* des Enfans Trouvez, rue de la vieille Monnoye.

Il y a encore *les Maiſons Hoſpitalieres des Femmes* : ſavoir les Hoſpitalieres de la Place Royale, les Hoſpitalieres de la Raquette, Faubourg St Antoine, les Hoſpitalieres de S. Julien & Ste Baſiliſſe, rue Mouffetard, Faubourg S. Marceau; l'Hôpital Ste Catherine, rue S. Denis; & l'Hôpital S. Gervais, dit Ste Anaſtaſe, vieille rue du Temple.

L'Hôpital de la Miſéricorde, fondé par M. le Préſident Seguier, pour y recevoir cent pauvres Filles orfelines, à l'âge de ſix à ſept ans, établi rue Sancier, Faubourg S. Marceau: par le Privilege dudit Hôpital, les filles qui y ſont élevées, donnent la Maîtriſe gratuite à ceux qui les épouſent.

Adminiſtrateurs, Meſſieurs,

Courcier, Théologal de Paris, Cloître Notre-Dame.
Gilbert, Greffier en Chef du Parlement, rue de Seine, Faub. S. G.
Le febvre, Avocat du Roy de la Chambre du Domaine, rue des Maſſons.
Arrault, Avocat au Parlement, Cloître Notre-Dame.

Receveur & Greffier.

M. Thurot, Avocat au Parlement, Cloître S. Benoiſt.

NAIS-

NAISSANCES

DES PRINCES ET PRINCESSES DE L'EUROPE.

FRANCE.

LOUIS XV. Roy de France & de Navarre, né à Verſailles le 15 Février 1710.

MARIE, Princeſſe de Pologne, Reine de France & de Navarre, née le 23 Juin 1703.

N.... DAUPHIN de France, né à Verſailles le 4 Septembre 1729.

N... MADAME, née à Verſailles le 14. Août 1727.

N... Madame DE FRANCE, née à Verſailles le 14 Août 1727.

N... Madame de FRANCE, née à Verſailles le 28 Juillet 1728.

Marie Françoiſe de Bourbon, Ducheſſe Douairiere d'Orleans, née le 4 May 1677.

Louis d'Orleans, Duc d'Orleans, né à Verſailles le 4 Août 1703.

N... d'Orleans Duc de Chartres, né à Verſailles le 12 May 1725.

Louiſe Françoiſe de Bourbon, Douairiere de Louis Duc de Bourbon, née le 19 Décembre 1673. On la nomme Madame LA DUCHESSE.

Louis Henry de Bourbon, né à Verſailles le 18 Août 1692. On le nomme M. LE DUC.

Caroline de Heſſe-Rhinfels, Ducheſſe de Bourbon, née le 18 Août 1714.

Charles de Bourbon-Condé, (Comte de Charollois), né à Verſailles le 19 Juin 1700.

Louis de Bourbon-Condé, (Comte de Clermont), né le 15 Juin 1709.

Marie Anne de Bourbon, Douairiere de Louis Armand Prince de Conty, née le 2 Octobre 1666.

Marie Thereſe de Bourbon-Condé, Douairiere de François Louis Prince de Conty, née à Paris le 1er Février 1666.

Louiſe Eliſabeth de Bourbon-Condé, Douairiere de Louis Armand Prince de Conty, née à Verſailles le 22 Nov. 1693.

Louis de Bourbon, Prince de Conty, né à Paris le 13 Août 1717.

N.... de Bourbon-Conty, Comte de la Marche, né à Paris le 5 Février 1722.

Louiſe Adelaïde d'Orleans, Abbeſſe de Chelles, née à Verſailles le 13 Août 1698.

Philippe Eliſabeth d'Orleans, nommée Mlle. de Beaujolois, née à Verſailles le 18 Dec. 1714.

N.. de Chartres d'Orleans, née à Paris le 28 Juin 1716.

Marie Anne Gabrielle Eléonore de Bourbon-Condé, Abbeſſe de St Antoine, de Paris, née le 22 Decembre 1690.

Louiſe Anne de Bourbon-Condé, (de Charollois) née à Verſailles le 22 Juin 1695.

Marie Anne de Bourbon-Condé, (de Clermont), née à Paris le 16 Octobre 1696.

Henriette Louiſe Marie Fran-

çoise Gabrielle de Bourbon-Condé (de Vermandois) née le 15 Janvier 1702.

Thereſe Alexandrine de Bourbon-Condé (de Sens) née le 13 Septembre 1705.

Louiſe Bénédictine de Bourbon-Condé, Ducheſſe du Maine, née le 8 Novembre 1676.

N.... de Bourbon, nommée Mlle de Conty, née à Paris le 10 Juin 1726.

Louiſe Adelaïde de la Rochefur-Yon de Bourbon-Conty, née à Verſailles le 2 Nov. 1696.

****

Louis Auguſte de Bourbon, Duc du Maine, Prince légitimé, né le 31 Mars 1670.

Louis Auguſte de Bourbon, Prince de Dombes, né à Verſailles, le 4 Mars 1700.

Louis Charles de Bourbon, Comte d'Eu, né à Seaux le 15 Octobre 1701.

Louis Alexandre de Bourbon, Comte de Toulouſe, Prince légitimé, né le 6 Juin 1678.

Marie Victoire Sophie de Noailles, Comteſſe de Toulouſe, née le 6 May 1688.

N.... Duc de Penthiévre, fils de M. le Comte de Toulouſe, né à Rambouillet le 16 Novembre 1725.

Louiſe Francoiſe de Bourbon, Demoiſelle du Maine, née à Seaux le 3 Decembre 1707.

EN FRANCE.

Marie Anne de Neubourg, Reine, 1re Douairiere d'Eſpagne, née le 6 Octobre 1667.

Louiſe Marie Eliſabeth d'Orleans, Reine d'Eſpagne, Douairiere de Louis I. Roy d'Eſpagne, née à Verſailles, le 11 Decembre 1709.

Le Roy Staniſlas, né le 18 Avril 1677.

Catherine Opalinska, épouſe du Roy Staniſlas, née le 5 Novembre 1680.

ESPAGNE.

Philippe Fils de France, V. du nom, Roy d'Eſpagne & des Indes, né à Verſailles le 19 Decembre 1683.

Eliſabeth Farneſe, fille d'Odouard Farneſe Prince de Parme, Reine d'Eſpagne & des Indes, née le 25 Octobre 1692.

Ferdinand, Prince des Aſturies, né le 23 Septembre 1713.

Dona Maria Franciſca Xaveria Barbara, fille du Roy de Portugal, Princeſſe des Aſturies, née le 4 Décembre 1711.

Carlos I. Infant d'Eſpagne, né le 20 Janvier 1716.

Philippe II. Infant d'Eſpagne, né le 15 Mars 1720.

Louis Antoine Jacques III. Infant d'Eſpagne, né le 25 Juillet 1727.

Marie Thereſe Antoinette Raphael, II. Infante d'Eſpagne, née le 11 Juin 1726.

Marie Antoinette Ferdinande, III. Infante d'Eſpagne, née le 17 Novembre 1729.

PORTUGAL.

Jean François Antoine V. du nom, Roy de Portugal, né le 22 Octobre 1689.

Marie Anne Joſephe d'Autriche, II. Fille de l'Empereur Leopold, Reine de Portugal, née le 7. Septembre 1683.

Joseph Emanuel, Prince du Bréſil, né le 6 Juin 1714.

Marie Anne Victoire, fille du Roy d'Eſpagne, Princeſſe du Bréſil, née le 31 Mars 1718.

Carlos, Premier Infant de Portugal, né le 3 May 1716.

Pedro, II. fils du Roy, né le 5 Juillet 1717.

François Xavier Antoine, frere du Roy, né le 25 Juin 1691.

Antoine François, frere du Roy, né le 15 Avril 1695

Emanuel, frere du Roy, né le 3 Aouſt 1697.

Franciſca Joſepha, ſœur du Roy, née le 30 Janvier 1699.

ALLEMAGNE.

Charles François Joſeph d'Autriche, nommé Charles VI. Empereur, né le premier Octobre 1685 : Elû Empereur le 12 Octob. 1711, couronné Roy d'Hongrie le 21 May 1711, & Roy de Bohême le 5 Septemb. 1723.

Eliſabeth Chriſtine de Brunſwic Blankembourg Wolfembutel, Epouſe de l'Empereur Charles VI. née le 28 Aouſt 1691.

Marie Thereſe Valpurge Amélie Chriſtine, Archiducheſſe d'Autriche, fille de Charles VI. née le 13 May 1717.

Marie Anne Eleonore Willelmine Joſephe, Archiducheſſe d'Autriche, II. fille de l'Empereur Charles VI. née le 14 Septembre 1718.

Marie Amelie Caroline Louiſe Ludmille Anne III. fille de l'Empereur, née le 5 Avril 1724.

Guillelmine Amelie de Brunſwick d'Hanovre, veuve de l'Empereur Joſeph, frere aîné de Charles VI. née le 21 Avril 1673.

Marie Eliſabeth Lucie, Archiducheſſe & Gouvernante des Pays-Bas Autrichiens, fille de l'Empereur Léopold, née le 13 Decembre 1680.

Marie Anne, née le 7 Septembre 1683, fille de l'Empereur Léopold, & épouſe de Jean V. Roy de Portugal.

Marie Madeleine, fille de l'Empereur Léopold, née le 26 Mars 1689.

Marie Joſeph, Archiducheſſe, fille aînée de l'Empereur Joſeph, & Epouſe du Prince Electoral de Saxe, née le 8 Decembre 1699.

Marie Amelie, fille puînée de l'Empereur Joſeph, & Epouſe de l'Electeur de Baviere, née le 21 Octobre 1701.

Electeur de Mayence.

François Louis, frere de l'Electeur Palatin, Electeur de Mayence, né le 24 Juill. 1664.

Electeur de Trèves.

Jean François de Schonborn, né en 1673.

Electeur de Cologne.

Clement Auguſte de Baviere, Electeur de Cologne, Evêque de Paderborn, de Liege & d'Oſnabruk, frere de l'Electeur de Baviere, né le 16 Aouſt 1700.

Electeur de Boheme.

Charles VI. Empereur, né le 1 Octobre 1685.

Electeur de Baviere.

Charles Albert Cajetan, Electeur de Baviere, né le 6 Aouſt 1697.

Marie Amelie, fille puîné

de l'Empereur Joseph, Electrice de Baviere, née le 21 Octobre 1701.

Maximilien Joseph Léopold Ferdinand Marie Antoine Philippe de Neri François-Xavier François de Paule Jean Nepomucene Alexandre Ignace Henry Adam, fils de l'Electeur de Baviere, né le 28 Mars 1727.

Joseph Louis Antoine François de Paule Georges Bennon Marie, fils de l'Electeur de Baviere, né le 25 Aoust 1728.

Marie Antoinette Walpurge, 1ere fille de l'Electeur de Baviere, née le 18 Juillet 1724.

N.... fille de l'Electeur de Baviere, née le 6 Décembre 1725.

Therese Charlotte Cunegonde Sobieski, fille de Jean III. Roy de Pologne, veuve de l'Electeur Maximilien Emanuel, née le 4 Mars 1676.

Ferdinand Marie, fils de l'Electeur Maximilien, né le 5 Aoust 1699.

Marie Anne Caroline, Comtesse Palatine de Neubourg, épouse de Ferdinand, née le 30 Janvier 1693.

Maximilien Marie Joseph Ferdinand François de Paule Léon, fils du Prince Ferdinand, né le 11. Avril 1720.

Clement François de Paule Marie Crescent, fils du Prince Ferdinand, né le 19 Avril 1722.

Marie Therese de Baviere, fille du Prince Ferdinand, née le 22 Juillet 1723.

Jean Théodore, né le 3 Septembre 1703, Evêque de Ratisbonne & de Frising, fils de l'Electeur Maximilien.

Marie Anne Caroline, fille de l'Electeur Maximilien, née le 4 Aoust 1696. Elle est Religieuse.

Violente Béatrix, née le 23 Janvier 1673, sœur de l'Elect. Maximilien, & Douairiere de Ferdinand Grand Prince de Toscane, fils aîné du Grand Duc Cosme III.

Electeur Palatin.

Charles Philippe de Neubourg, Electeur Palatin, né le 4 Novembre 1661.

Marie-Anne Louise, fille de Cosme III. grand Duc de Toscane, née le 11 Aoust 1667, veuve de Jean Guillaume Electeur Palatin, frere aîné de l'Electeur Palatin d'aujourd'hui.

Alexandre Sigismond, Evêque d'Ausbourg, & frere de l'Electeur Palatin, né le 16 Avril 1662.

François Louis, frere de l'Electeur Palatin; il est Electeur de Mayence, né le 24 Juill. 1664.

Marie-Anne, sœur de l'Electeur Palatin, née en 1667, veuve de Charles II. Roy d'Espagne.

Dorothée Sophie, sœur de l'Electeur Palatin, veuve du Prince de Parme Odouard Farnese III. & après de François Farnese Duc de Parme, née le 12 Juillet 1692.

Jean Chrestien, Prince héréditaire de Sultzbac, né le 23 Janvier 1700.

Marie Anne Henriette de la Tour d'Auvergne, Princesse de Bergopzom, épouse du Prince de Sultzbach, née en 1708.

Charles Philippe, fils du Prince héréditaire de Sultzbac, né...

Bénedicte Henriette Philippine, née en 1652, sœur cadette de feue Madame la Princesse, Veuve de Jean Fréderic Duc d'Hanovre; on la nomme Madame la Duchesse de Brunswick.

Anne Marie Francisca, veuve de Philippe Guillaume frere de l'Electeur Palatin d'aujourd'hui, mere de Marie Anne Comtesse Palatine, & épouse du Prince Ferdinand de Baviere, née le 23 Juin 1672.

ELECTEUR DE SAXE.

Fréderic Auguste, Electeur de Saxe, & Roy de Pologne, né le 12 May 1670.

Fréderic Auguste, Prince Electoral de Saxe, né le 7 Octobre 1696.

Marie Joseph, fille aînée de l'Empereur Joseph, épouse du Prince Electoral de Saxe, née le 8 Décembre 1699.

Fréderic Christian Léopold Georges François Xavier, fils du Prince Electoral, né le 5 Septembre 1722.

Marie Amélie, fille du Prince Electoral de Saxe, née le . . . 1725.

Anne Marie Angélique Xaviere, seconde fille du Prince Electoral de Saxe, née le 29 Aoust 1728.

ELECTEUR DE BRANDEBOURG.

Fréderic Guillaume, Electeur de Brandebourg, Roy de Prusse, né le 11 Aoust 1688.

Sophie Dorothée d'Hanovre, Electrice de Brandebourg, Reine de Prusse, née le 16 Mars 1687.

Sophie Louise de Mekelbourg Swerin, Douairiere de Frederic Roy de Prusse, née le 6 May 1685.

Ch. Fréd. Prince Royal & fils du Roy de Prusse, né le 24 Janvier 1712.

Auguste Guillaume, second fils du Roy de Prusse, né le 11 Aoust 1722.

Fréderic Henry Louis, troisiéme fils du Roy de Prusse, né le 16 Janvier 1726.

Fréderic Auguste Sophie, fille du Roy de Prusse, née le 3 Juillet 1709.

Fréderic Louise, seconde fille du Roy de Prusse, née le 11 Septembre 1714, épouse de Charl. Fréd. de Brandebourg, Margrave d'Anspach.

Philippe Charlotte, troisiéme fille du Roy de Prusse, née le 13 Mars 1716.

Dorothée Sophie Marie, quatriéme fille du Roy de Prusse, née le 25 Janvier 1719.

Louise Ulrique, cinquiéme fille du Roy de Prusse, née le 24 Juillet 1720.

Anne Amélie, sixiéme fille du Roy de Prusse, née le 11 Novembre 1723.

Fréderic Guillaume, Margrave de Brandebourg Schued, cousin germain du Roy de Prusse, né le 27 Decembre 1700, fils de feu Philippe Guillaume oncle du Roy de Prusse.

Fréderic Henry, frere du précedent, né le 21 Aoust 1709, cousin germain du Roy de Prusse.

Henriette Marie, fille de feu Philippe Guillaume oncle du Roy de Prusse, née le 2 Mars

1702, épouse de Frédéric Louis Prince hérédit. de Wirtemberg.

Albert Fréderic, né le 14 Janvier 1672, oncle du Roy de Prusse.

Marie Dorothée, née le 25 Juillet 1684, fille de Philippe Casimir Duc de Curlande, & épouse d'Albert Fréderic oncle du Roy de Prusse.

Charles, né le 10 Juillet 1705, fils d'Albert Fréderic oncle du Roy de Prusse.

Anne Sophie Charlotte, née le 22 Decembre 1706, fille d'Albert Fréderic oncle du Roy de Prusse, épouse de Guillaume Prince de Saxe-Eisenac.

Sophie Louise, née le 11 May 1709, fille d'Albert Fréderic oncle du Roy de Prusse.

Fréderic, né le 13 Aoust 1710, fils d'Albert Fréderic oncle du du Roy de Prusse.

Fréderic Guillaume, né le 28 Mars 1714, fils d'Albert Fréderic oncle du Roy de Prusse.

Christian Louis, né le 14 May 1677, oncle du Roy de Prusse.

Marie Amélie, fille de Fréderic Guillaume Electeur de Brandebourg, née le 18 Novembre 1670, veuve de Charles Duc de Mekelbourg, & après de Maurice Guillaume Duc de Saxe-Zeits.

Elisabeth Sophie, fille de Frédéric Guillaume Electeur de Brandebourg, née le 26 Mars 1674, veuve de Fréderic Casimir Duc de Curlande, & après de Christian Ernest Margrave de Brandebourg Baréit, épouse d'Ernest Louis Duc de Saxe-Meinningen.

Electeur d'Hanovre.

Georges Auguste II. Electeur d'Hanovre, Roy d'Angleterre, né le 30 Octobre 1683.

Guillelmine Charlotte de Brandebourg-Anspach, Electrice d'Hanovre & Reine d'Angleterre, née le 1 Mars 1685.

Fréderic Louis, Prince de Galles & Prince héréditaire d'Hanovre, né le 31 Janvier 1707.

Guillaume Auguste, second fils du Roy d'Angleterre, né le 26 Avril 1721.

Anne, fille du Roy d'Angleterre, née le 2 Novemb. 1709.

Amélie Sophie Eleonore, 2e fille du Roy d'Angleterre, née le 10 Juillet 1711.

Elizabeth Caroline, 3e fille du Roy d'Angleterre, née le 29 Novembre 1713.

Marie, 4e fille du Roy d'Angleterre, née le 5 Mars 1723.

Sophie Dorothee, née le 16 Mars 1687, sœur de Georges II. Roy d'Angleterre, épouse de Frédéric Guillaume Roy de Prusse.

Autres Princes d'Allemagne.

Bade.

Guillaume Georges Bernard Siberd Philippe de Néri, Prince de Bade-Baden, né le 6 Septembre 1703.

Marie Anne de Schwartzenberg, Princesse de Bade-Baden, née le 25 Décembre 1706.

Charles Louis Damien Adam Georges, fils du Prince de Bade, né le 25 Aoust 1728.

Françoise Sibille Auguste de Saxe-Lavenbourg, Princesse Douairiere de Bade, née le 21 Janvier 1675, mariée le 28

Mars 1690, & veuve de Louis Prince de Bade le 4 Janvier 1707.

Auguſte Guillaume Georges Sibert, cadet du Prince de Bade, né le 14 Janvier 1706.

Léopold Guillaume, oncle du Prince de Bade-Baden, né le 20 Février 1667.

Charles Guillaume, Prince de Bade-Dourlach, né le 17 Juin 1679.

Madeleine Guillelmine de Wirtemberg Stutgard, épouſe du Prince de Bade-Dourlach, née le 5 Novembre 1677, & mariée le 27 Juin 1697.

Fréderic, fils du Prince de Bade-Dourlach, né le 7 Octobre 1703.

Charles Auguſte Jean Renard, IIe fils, né le 14 Novemb. 1712.

Charles Guillaume Eugene, IIIe fils, né le 13 Nov. 1713.

Chriſtophe, IVe fils, né le 7 Juin 1717.

Chriſtophe, oncle du Prince de Dourlach, né le 28 Septembre 1684.

Marie Chriſtine Félicité de Leininghen-Veſterb, épouſe de Chriſtophe, & tante par alliance, du Prince de Dourlach, née le 29 Décembre 1692.

Catherine de Bade-Dourlach, tante du Prince régnant, née le 10 Octobre 1677, épouſe de Jean Frédéric Comte de Leininghen-Hartenbourg.

Jeanne Eliſabeth, ſeconde tante du Prince de Dourlach, née le 3 Octobre 1680, épouſe de Evrard Louis Duc de Wirtemberg.

Albertine Fréderic, troiſiéme tante du Prince de Dourlach, née le 3 Juillet 1682, épouſe de Chriſtian Auguſte Duc de Schleſvig-Holſtein, Adminiſtrateur de Lubeck.

ITALIE.

N. T. S. P. le Pape Benoiſt XIII. Romain, né le 2 Février 1650; ſon exaltation au Pontificat le 29 May 1724; ſon couronnement le 2 Juin 1724.

TOSCANE.

Jean Gaſton II. Grand Duc de Toſcane, né le 22 May 1671.

Anne Marie-Françoiſe, fille aînée de Jule François de Saxe Lawembourg, épouſe de Jean Gaſton Grand Duc de Toſcane, née le 13 Juin 1672.

Yolande Béatrix de Baviere, veuve de Ferdinand Grand Prince de Toſcane, fils aîné de Coſme III. Grand Duc, née le 23 Janvier 1673.

Eléonore de Gonzague, née le 13 Novembre 1684, veuve de François Marie oncle de Jean Gaſton Grand Duc de Toſcane.

PARME.

Antoine Farneſe Duc de Parme, né le 29 Novembre 1667.

Henriette d'Eſt Princeſſe de Modene, épouſe du Duc de Parme, née le 2 May 1702.

Dorothée Sophie de Neubourg, veuve du Prince de Parme Odoard Farneſe, & après de François Farneſe Duc de Parme, née le 12 Juillet 1670.

MODENE.

Renauld d'Eſt, Duc de Modene, né le 25 Avril 1655.

François Marie, Prince héré-

ditaire de Modene, né le 2 Juillet 1698.

Charlotte Aglaé d'Orleans, épouse du Prince héréditaire de Modene, née à Versailles le 22 Octobre 1700.

N..... fils du Prince héréditaire de Modene, né le .... Décembre 1727.

N... fille du Prince héréditaire de Modene, née le 6 Octobre 1726.

N.... fille du Prince héréditaire de Modene, née le 7 Février 1729.

Bénedictine Ernestine Marie, Princesse de Modene, née le 18 Aoust 1697.

Amélie Josephe, Princesse de Modene, née le 28 Juillet 1699.

SAVOYE.

Victor Amedée II. du nom, Duc de Savoye, Roy de Sardaigne, né le 14 May 1666.

Charles Emmanuel Victor de Savoye, Prince Royal de Piémont, né le 27 Avril 1701.

Polixene Christine Jeanne de Hesse-Rhinfels, épouse du Prince Royal de Piémont, née le 21 Septembre 1706.

Victor Anne Marie, Duc d'Aoste, fils du Prince Royal de Piémont, né le 28 Juin 1726.

N... fille du Prince Royal de Piémont, née le 28 Févr. 1728.

Victor Amedée de Savoye, Prince de Carignan, né le 29 Février 1690.

Victoire Marie Anne de Savoye, Princesse de Carignan, née le 9 Février 1690.

Anne Therese de Savoye, Fille du Prince de Carignan, née le 1 Novembre 1717.

N..... fils du Prince de Carignan, né à Paris le 24 Septembre 1721.

Marie de Savoye, sœur du Prince de Carignan, née le 12 Février 1687.

Isabelle de Savoye de Carignan, née le 13 Juin 1689.

Eugene François, Prince de Savoye, Comte de Soissons, né le 18 Octobre 1663; on le nomme le Prince Eugene.

Louise Philberte de Savoye de Carignan, sœur du Prince Eugene, née le 22 Novembre 1667.

Emanuel de Savoye, Prince de Soissons, neveu du Prince Eugene, né le 8. Decembre 1687.

Therese Anne Felicité, fille de Jean Adam Prince de Lichtenstein, épouse d'Emanuel de Savoye Prince de Soissons, née en 1694.

Victoire de Savoye, niéce du Prince Eugene, sœur du Prince Emanuel, née le 13 Septembre 1683.

LORRAINE.

François Etienne, Duc de Lorraine & de Bar, né le 8 Decemb. 1708.

Louise Elisabeth Charlotte d'Orleans, Douairiere de Leopold I. Duc de Lorraine, née le 13 Septembre 1676.

Charles, frere du Duc de Lorraine, né le 12 Décembre 1712.

Elisabeth Therese, sœur du Duc de Lorraine, née le 15 Octobre 1711.

Anne Charlotte, sœur du Duc de Lorraine, née le 17 May 1714.

GRANDE BRETAGNE.

Georges Auguſte, Electeur d'Hanovre, Roy d'Angleterre. *Voyez* l'article de l'Electeur d'Hanovre.

Jacques Stuart, Chevalier de Saint Georges, né le 20 Juin 1688.

Marie Clementine Sobieski, fille de Jacques Louis Sobieski, fils de Jean III. Roy de Pologne, épouſe du Chevalier de Saint-Georges, née le 18 Juillet 1702.

Charles Edouard Louis Philippe Caſimir, fils du Chevalier de Saint-Georges, né à Rome le 31 Décembre 1720.

Henry Benoiſt, fils du Chevalier de Saint-Georges, né le 6 Mars 1725.

DANNEMARC.

Fréderic IV. Roy de Dannemarc, né le 11 Octobre 1671.

Anne Sophie de Reventlau, Ducheſſe de Sleſvick, ſeconde épouſe du Roy de Dannemarc, née le 16 Avril 1693.

Chriſtian, Prince Royal, & héréditaire de la Couronne, né le 30 Novembre 1699.

Sophie Madeleine de Brandebourg Kulembak, épouſe du Prince Royal de Dannemarc, née le 28 Novembre 1700.

Fréderic, fils du Prince Royal de Dannemarc, né le 31 Mars 1723.

Louiſe, fille du Prince Royal, de Dannemarc, née le 19 Juin 1724.

Charles, fils du Roy de Dannemarc, né le 16 Févr. 1728.

Charlotte Amelie, Princeſſe Royale, née le 6 Octobre 1706.

Sophie Edvige, Princeſſe Royale de Dannemarc, ſœur unique du Roy, née le 28 Août 1677.

SUEDE.

Fréderic, Prince héréditaire de Heſſe, Roy de Suede, né le 28 Avril 1676.

Ulric Eleonore, Reine de Suede, née le 15 Juillet 1688.

POLOGNE.

On a déja parlé de la Famille du Roy de Pologne à l'article de Saxe. Il y a de plus:

Jacques Louis Sobieski, Prince Royal de Pologne, fils du Roy Jean III. né le 2 Nov. 1667.

Marie Charlotte, épouſe du Prince de Bouillon, née le 25 Novembre 1697.

Marie Clémentine, née le 18 Juillet 1702, épouſe du Chevalier de Saint-Georges.

Thereſe Cunégonde, née le 4 Mars 1676, fille du Roy Jean III. Roy de Pologne, eſt veuve de l'Electeur de Baviere Maximilien Emanuel.

Ferdinand, de la Maiſon de Ketlers, né le 2 Novemb. 1655, Duc de Curlande.

RUSSIE *ou* MOSCOVIE.

Pierre Alexéiewitz II. Empereur & Autocrator de toutes les Ruſſies, né le 1 Novembre 1715. fils d'Alexius Pétrowitz & de Chriſtine Sophie de Brunſwik Blankembourg, & petit-fils du feu Czar Pierre Alexéiewitz, & d'Ottokeſa Federowna Lapneſia ſa premiere femme.

Eliſabeth, Pétrowna, fille cadette du feu Czar Pierre, & tante du Czar régnant, née le 24 Décembre 1710.

Ottokesa Federowna, Iere femme du feu Czar Pierre, & ayeule du Czar régnant, née..

Il y a trois nieces du feu Czar, filles de son Frere Iuan *ou* Jean dont il étoit le cadet, sçavoir:

Catherine Ivanowna, épouse de Charles Léopold, Duc de Mecklenbourg, née en 1692.

Anne Ivanowna, veuve de Fréderic Guillaume Duc de Curlande, née en 1693.

Prascovie Ivanowna, née le... 1695.

Princes, Seigneurs & Pairs de France, suivant le rang qu'ils ont au Parlement.

PRINCES DU SANG.

M. Le Duc d'Orleans, au Palais Royal.
M. le Duc de Bourbon, en son Hôtel.
M. le Comte de Charollois, à l'Hôtel de Condé.
M. le Comte de Clermont, à l'Hôtel de Condé.
M. le Prince de Conty, en son Hôtel, Quay de Guénégaud.

M. le Duc du Maine, Prince légitimé, en son Hôtel, rue de Bourbon.
M. le Comte de Toulouse, Prince légitimé, en son Hôtel, Place des Victoires.

Pairs Ecclesiastiques & Prélats.

M. de Rohan, Archevêque Duc de Reims.
M. l'Archevêque Duc de Cambray, avec Brevet de conservation d'honneur de Pair de France, en qualité d'Evêque de Laon.
M. de la Fare, Evêque Duc de Laon.
M. de Pardaillan de Gondrin d'Antin, Evêque Duc de Langres.
M. Potier de Gesvres, Evêque Comte de Beauvais.
M. de Tavannes, Evêque Comte de Châlons.
M. de Rochebonne, Evêque Comte de Noyon.
M. de Vintimille du Luc, Archev. de Paris, Duc de Saint-Cloud.

* Le rang de cette Pairie se regle par le tems de son érection.

Ducs & Pairs Laïques, selon le tems de leur réception.

1572 M. le Duc d'Uzès, Faub. Montmartre, Duc 1565; & par sa démission à son fils aîné,
M. le Duc de Crussol, Faubourg Montmartre.
1582 M. le Duc d'Elbeuf, rue de Vaugirard.
1595 M. le Duc de Montbazon, à l'Hôtel de Guémené.
1599 M. le Duc de la Trémoille, rue Ste Anne, Duc 1563.
1606 M. le Duc de Sully, rue . . . .
1619 M. le Duc de Luynes, rue S. Dominique.
1620 M. le Duc de Brissac, Quay des Théatins.
1631 M. le Duc de Richelieu, Place Royale.

1634 M. le Duc de Fronſac, Place Royale.
1635 M. le Duc de Saint-Simon, Grand d'Eſpagne, rue S. Dominique ; & par ſa démiſſion à ſon fils aîné,
M. le Duc de Rufec, rue S. Dominique.
1637 M. le Duc de la Rochefoucault, rue de Seine ; mais comme reçû en Parlement en 1637 ſeulement, réduit à ce rang par l'Edit de 1711.
1637 M. le Duc de la Force, rue de Richelieu.
1648 M. le Duc de Rohan, Prince de Léon, Place de Louis le Gr.
1652 M. le Duc de Bouillon, Quay Malaquais.
1662 M. le Duc de Luxembourg, rue S. Marc, fixé à ce rang par l'Edit de 1711.
1663 M. le Duc d'Eſtrées, Maréchal de France, rue S. Guillaume, Faub. S. Germain.
1663 M. le Duc de Grammont, rue neuve St Auguſtin.
1663 M. le Duc de la Meilleraye, & M. le Duc de Mazarin, rue neuve des petits Champs.
1663 M. le Duc de Villeroy, premier Maréchal de France, rue de la Ceriſaye, Hôtel de Leſdiguieres, & par ſa démiſſion à ſon fils,
M. le Duc de Villeroy, & par ſa démiſſion à ſon fils aîné,
M. le Duc de Retz, rue neuve de Luxembourg.
1663 M. le Duc de Mortemart, rue S. Guillaume.
1663 M. le Duc de Saint-Aignan, rue S. Dominique.
1663 M. le Duc de Treſmes, rue neuve St Auguſtin, & par ſa démiſſion à ſon fils aîné,
M. le Duc de Geſvres, rue neuve St Auguſtin.
1663 M. le Duc de Noailles, rue St Honoré.
1663 M. le Duc de Coiſlin, Evêque de Metz, rue de Grenelle, F.S.G.
1665 M. le Duc d'Aumont, Faub. St Honoré.
1672 M. le Duc de Charoſt, Faub. St Honoré, & par ſa démiſſion à ſon fils,
M. le Duc de Bethune, Faub. St Honoré.
1708 M. le Duc de Boufflers, rue de Louis le Grand, Duc 1695.
1709 M. le Duc de Villars, Maréchal de France, rue de Grenelle, Faub. S. Germ. Duc 1700.
1709 M. le Duc d'Harcourt, rue S. Dominique, F.S.G. Duc 1700.
1710 M. le Duc de Berwick de Fitz-James, Maréchal de France, Grand d'Eſpagne, rue de l'Univerſité, Faub. S. Germ.
1711 M. le Duc d'Antin, rue & porte Gaillon ; & par ſa démiſſion à ſon petit-fils,
M. le Duc d'Epernon, rue & porte Gaillon.
1711 M. le Duc de Chaulnes, rue S. Dominique ; & par ſa démiſſion à ſon fils,
M. le Duc de Picquigny.
1714 M. le Duc de Rohan-Rohan, Prince de Rohan, Hôtel de Soubiſe.

1715 M. le Duc d'Hoſtun-Talard, rue du grand Chantier, Duc 1712.
1716 M. le Duc de Villars Brancas, rue de Tournon, Faub. S. G. vérifié Duc au Parlement d'Aix en 1628, & au Parlement de Paris en 1716.
1716 M. le Duc de Valentinois, rue de Varenne, Pair 1642, renouvellé en 1716.
1720 M. le Duc de Nevers, Grand d'Eſpagne, au vieux Louvre.
1723 M. le Duc de Biron, rue Ste Anne, Butte S. Roch; & par ſa démiſſion à ſon fils,
M. le Duc de Gontaut, rue de Grenelle, Faub. S. Germ.
1723 M. le Duc de Levy, rue S. Dominique, Faub. S. Germ.
1723 M. le Duc de la Valliere, au Carouſel.

Ducs Héréditaires non Pairs, vérifiez au Parlement.

1667 M. le Duc de Chevreuſe Montfort, rue S. Dominique.
1679 M. le Duc de la Rocheguyon, rue de Seine.
1689 M. le Duc de Duras, Fauxbourg St Honoré.
1690 M. le Duc d'Humieres, rue de Bourbon, Faub. S. Germ.
1691 M. le Duc de Lorges, rue neuve des petits Champs.
1696 M. le Duc de Châtillon, rue de Seine, Faub. S. Germain, & par ſa démiſſion à ſon fils,
M. le Duc d'Olonne, rue de l'Univerſité.
1707 M. le Duc de Noirmouſtier, rue de Grenelle, F. S. Germ.
1683 M. le Duc de Roquelaure, Maréchal de France, rue S. Dominique, Faub. S. Germ.

MARE'CHAUX DE FRANCE.

1693 30 *Mars.*

M. De Villeroy, PREMIER, chez qui ſe tient le Tribunal, rue de la Ceriſaye, Hôtel de Leſdiguieres.

1702 21 *Octobre.*

M. de Villars, rue de Grenelle, Faub. S. Germ.

1703 14 *Janvier.*

M. d'Eſtrées, rue S. Guillaume.
M. d'Huxelles, rue neuve St Auguſtin.

1706 15 *Janvier.*

M. de Berwik, rue de l'Univerſité.

1709 5 *May.*

M. de Bezons, rue Vivienne.

1724 2 *Février.*

M. de Roquelaure, rue S. Dominique, Faub. S. Germ.
M. du Bourg, à Straſbourg.
M. d'Alegre, rue de l'Univerſité, Faub. S. Germ.

* On trouvera ci-après la *Prevôté Générale de la Connétablie.*

COLONELS GENERAUX.

1721 Colonel Général de l'Infanterie, M. le Duc d'Orleans.
1705 Colonel Général de la Cavalerie Legere, M. le Comte d'Evreux.
1674 Colonel Général des Suiſſes & Griſons, M. le Duc du Maine.
1704 Colonel Général des Dragons, M. le Marquis de Coigny.

LIEUTENANS GENERAUX
des Armées du Roy.

MESSIEURS,

1692 3 *May.*
Duc du Maine.

1693 30 *Mars.*
De Vins.

1696 3 *Janvier.*
Duc d'Elbeuf.

1697 3 *Aouſt.*
Comte de Toulouſe.

1702 13 *Septembre.*
Duc de Villeroy.

1702 23 *Décembre.*
Du Chaſtelet, Comte de Laumont.
De Gramont Falon.
De Gamache.
De Montgon.
De Caraman.
Duc de Charoſt.
Duc d'Antin.
De la Rochefoucault Liancourt.

1704 10 *Février.*
De Biſſy.
De Chamarande.
Davarey.
D'Eſteing.

1704 26 *Octobre.*
Comte de Blanzac.
De la Chaſtre.
D'Imecourt.
Dupuis Vauban.
De Saint-Hylaire.
De Monteſſon.

MESSIEURS,

De Cheyladet.
Duc de Biron.
Duc d'Humieres.
Prince de Rohan Soubize.
Comte d'Aubeterre.
De Puyſegur.
De Goeſbriant.
D'Asfeld.
Lée.
De Bautru, Comte de Nogent.
De Birkenfeld.

1705 1 *Mars.*
De Galmoy.

1705 9 *May.*
Prince de Chimay.

1706 29 *May.*
Duc de Noailles.

1706 21 *Septembre.*
De Saint-Pater.
Dillon.

1707 17 *May.*
De Cilly.

1708 *Février.*
Duc de Levi.

1708 18 *Juin.*
De Kercado.
De Baune.
Comte d'Evreux.

1708 30 *Septembre.*
Prince de Tingry.

1709 18 *Juin.*

De Franquetot, Comte de Coigny.
Duc de la Valliere.

1709 18 *Décembre.*

De Merode.

1710 29 *Mars.*

De Vilennes.
De Montforeau.
Deſſeville.
De Guerchy.
De Muret.
Colbert de Croiſſy.
Prince de Talmont.
De Brancas.
De Broglio, Comte de Buis.

1710 2 *Juillet.*

De Dreux.
De Valory.
De Brendelée.

1712 11 *Octobre.*

Prince Charles.

1718 8 *Mars.*

De Mauroy.
De Vilemur.
De Fimarcon.
De Senneterre.
De Teſſé.
Duc de Chaulnes.
De Nangis.
De Ravignan.
Chevalier d'Hautefort.
De Beauvau.
D'Arpajon.
Prince d'Izenghien.
De Montmain.
De Maupeou.
Le Guerchois.
Chevalier de Pezeux.
De la Marck.
Marquis de Broglio.
Duc de Bourbon.
Caraccioli.

1718 1 *Octobre.*

D'Ourches.
D'Hautefueille.
De Raffetot.
De Quadt.
De Rozen.
De Quelus.
De Savines.
Comte d'Uzés.
De Bruſac.

1719 1 *Février.*

Vicomte de Polignac.
De Permangle.
De Bezenvald.

1720 31 *Mars.*

De Mortany.
Puynormand.
De Leſſart.
Duc de Daras.
Prince de Robecq.
Cadrieux.
De Marignane.
De Vérac.
Chevalier de Montmorency.
De Maulevrier Langeron
De Lambert.
De Leſſey Rooth.
Duc de Mortemart.
Comte de Beüil.
Du Barail.
Damas d'Antigny.
De Contade.

1721 18 *Mars.*

Le Prince Charles de Heſſe-Philipſtad.

1723 1 *Novembre.*

Prince de Carignan.

MARECHAUX DE CAMP.

MESSIEURS,

1696 3 *Janvier.*
De Montgommery.
1704 19 *Septembre.*
D'Orgemont.
Gasquet.
De Montgeorges.
1708 12 *Novembre.*
Rannes.
1709 20 *Mars.*
D'Illiers.
1709 18 *Décembre.*
D'Herzele.
1710 29 *Mars.*
De Mouchy.
1710 10 *Décembre.*
De Gabaret.
1718 11 *Février.*
De Flavacourt.
1718 8 *Mars.*
De Monviel.
Damas.
Despontis.
D'Hautefort Bozen.
De Sourches.
Siougeat.
De Livry.
Dupleſſis Chatillon.
De Nugent.
Sandricourt.
De Rouvray.
De Simiane.
De Bernhold.
Ceberet.
De Barville.
Du Tronc.
Vicomte de Melun.
De Belrieu.
Nizas.
Houel.
De Leuville.
De Maillebois.
De Bouflers Remyancourt.

MESSIEURS,

De Beliſle.
Hooke.
1719 1 *Février.*
De Treceſſon.
Tardif.
Kooke.
De Brillac.
De Buſſy.
De Poulpry.
De Merinville.
Comte de Matignon.
Comte de Vertus.
De Berville.
De Neuchelle.
De Vernaſſal.
D'Aubuſſon.
De Tarnaut.
De la Baſtie Vercel.
D'Heudicourt.
Comte de Saumery Chemerolles.
De la Billarderie, L.
De Rohan Chabot.
De Beaujeu.
De Verceilles.
De Marteville.
De Jouy.
De Saint-Chamans.
De Bonnas Gondrin.
De Caubous.
De Marbeuf.
De Thourotte.
De Freville.
D'Affry.
Mergeret.
De Villiers.
De Gaſſion.
De Volvire.
De Biſſy.
De Givry.
De Montal.
De Collande.
Guitaud.

De Laval Montmorency.
De Lannion.
De Bullion de Fervaques.
D'Aubigné.
Berthelot.
De la Chaux Montauban.
De la Farre Tornac.
De Crecy.
Skelton.
De Balincourt.
De la Billarderie, C.
Cambise.
Duc de Bethune.
De la Deveze.
De Saint-Perrier.
De Valliere.
Comte de Châtillon.
1720 7 *Aouſt.*
Marquis de la Farre.
Comte de Saxe.
Comte d'Autanne.
D'Yverny.
1729....
Duc de Gramont.
Duc d'Harcour.
Marquis de Pezé.
Couvaroubias.

BRIGADIERS D'ARME'ES D'INFANTERIE.

MESSIEURS,

1692 11 *Aouſt.*
Duc de Châtillon.
1693 30 *Mars.*
De Pomponne.
1702 29 *Janvier.*
De Lignerac.
1702 9 *Février.*
De Beaulieu.
1704 10 *Février.*
De Menou.
De Beliſle.
De Villemor.
1704 26 *Septembre.*
Des Touches.
1704 26 *Octobre.*
De Valouſe.
De l'Aigle.
De Genouville.
1705 15 *Janvier.*
Du Pont.
1706 23 *Octobre.*
De la Reinterie.
1706 22 *Novembre.*
De Chaſtreix.
1707 7 *Janvier.*
De Molé.

MESSIEURS,

1708 8 *May.*
Baudoin.
1710 29 *Mars.*
Du Magny.
De Mus.
1710 2 *Juillet.*
De l'Iſle.
1710 29 *Juillet.*
De Periſſent.
De la Rerye.
1710 21 *Septembre.*
De Salomon.
1710 29 *Novembre.*
De Lyonne.
1713 31 *Janvier.*
De Greſigny.
De Boiſloger.
1719 1 *Fevrier.*
Machet.
Du Mont.
D'Erlach.
De Montarant.
Reynold.
De Laſſay.
De S. Germain Beaupré.
De Turbilly.

De

De Rouſſille.
De Maubourg.
De Louvigny.
De Tavannes.
De Froulay.
De Bezanval.
D'Orçay.
De Menars.
De Maiſontiers.
De Caſteja.
De Chalmazel.
De Montmorency.
De Meſieres.
Du Metz.
Phiffer.
D'Antragues.
De Boiſſiere.
Deltz.
De Terlay.
De Genzac.
De Bourquy.
De Polaſtron.
De la Gervaſais.
De Teſſé.
D'Erouville.
D'Artagnan.
De Lutteaux.
De Midelbourg.
De Soyecourt.
Deſgrigny.
De Villennes.
Philippes.
De Lannion.
De Meuſe.
De Creil.
De l'Aubanie.
D'Audiffret.
De Monty.
De Nogaret.
De Dampierre.
De Miſon.
De la Villemeneuſt.
De Noë.
De Bulkley.
Darville.
De la Londe.

De Saillant.
De Chevilly.
De la Javeliere.
D'Argenſon.
Du Roure.
Vaſſan.
Comte de Grammont.
D'Uſſy.
De Menou.
De Chateauneuf.
Girardin.
De Marloup.
De Montviel.
De Maſſelin.
De Bellafaire.
De S. Paul.
De Boiſſieux.
De la Riviere.
Foreſt.
De Viſé.
De la Chenalaye.
De Barbançon.
Des Angles.
De Villeperot.
Comte de Rantzau.
De Rembarck.
Duc de Tallard.
De Varennes.
De Manville.
De Valence.
De Ximenés.
De Retz.
De la Combe.
De Baviere.
De la Deveſe.
Du Dognon.
Le Tellier.
De Fenelon.
De Lenck.
Bettans.
D'Etampes.
De Chaſſe.
De Danois.
D'Artagnan.
De Courcy.
De Barcos.

De Conflans.
De Clavelles.
De Bombelles.
De la Motte.
De S. Martin.
De Lezay.
Du Barry.
De Nocey.
Lager.
Rambion.
De Beauvoir.
De Châteaubourg.
De Paris Fontaine.
De la Mazeliere.
De Montmiral.
De Cauſſade.
Chaſtillon.
De Limbeuf.
De Metrail.
Dadoncourt.
De Fretteville.
De Liſliers.
De Simiane.
De Quincy.
De Reſſons.
De Jaunay.
De Lozieres.
De Montlibert.
Candeau.
Tigné.

1719 7 *Avril.*

Marigny.

1719 1 *Septembre.*

Des Allois.

1720 10 *Janvier.*

De Mianne.

1720 20 *Juin.*

De la Voïe.

1720 30 *Juin.*

De Chabannes.

1720 7 *Aouſt.*

De Sparre.

1721 3 *Avril.*

Ch. de Brancas.
De Varennes.
De Lautrec.
Doudenove.
Meyer.
La Hire.
De Crevecœur.
De Monluc.
De Marcieu.
De Marſac.
De Joſſaud.
Neil.
De Beaujeu.
De Chambon.
De Guigne.
De Beaulieu.
De Montalambert.
De la Chaſſagne.
De Montgrenier.
Des Preaux.
Du Haget.
De la Motte.
Conquerant.
De Roche Colombe.
De Chenelette.
Verrot.
Des Chaſſes.
De Monteſquiou.
De Montfloux.
De Launay.
De Malezieu.
De Marans.
De la Roche Aymon.
Pijart.
De Langrune.
Du Portal.

1723 1. *May.*

D'Orteſſa.
De Trelans.

MESSIEURS,

1702 23 *Décembre.*
De l'Isle du Vigier.

1709 29 *Janvier.*
Fleche.
De Janson.

1710 29 *Mars.*
De Bouville.
Trudaine.
De Coëtanfo.

1716 1 *Janvier.*
De Clermont Tonnerre.

1716 20 *Octobre.*
De Rottembourg.

1717 1 *Juillet.*
Duc de St Aignan.

1717 30 *Octobre.*
De Montbardon.

1719 1 *Février.*
De Montboissier.
De S. Pau.
De Bozelly.
D'Osmont.
D'Esclainvilliers.
D'Orival.
De S. Genies.
Darremberg.
De Prie.
De Curton.
De Montrevel.
De S. Victor.
Comte de Crevilly.
De Bethune.
D'Ambres.
De Marcillac.
De Castelmoron.
D'Ecquevilly.
De S. Chamont.
De Cherisy.
Desclusselles.
De Menou.
Dauger.
Lordat.
D'Avaugour.
De Valgrand.

MESSIEURS,

De la Lande.
De Langlade.
De Mortemer.
Boisot.
Germinon.
De Bonac.
Dauvillars.
D'Espinay.
De la Mothe Houdancourt.
De Cayeu.
Duc de Gontaut
Marquis de Montmorency.
De Cressy.
Du Luc.
De Louvat.
Du Chastelet.
De Fournez.
De Segur.
De Mainville.
Marquis de Clermont.
De Caussan.
De Paon.
De St André de la Bastie.
De Goas.
De Montesson.
De Monteval.
De Brissac.
De Langey.
Filtz.
Fauvel.
De Meré.
De Cernay.
De Vaudray.
De Conches.
Du Caila.
Du Palais.
Dalzau.
Chevalier de Montesson.
De Fortisson.
De Matignon.
De Vareilles.
De Chastellux.
De Monteils.
De Barbazan.

MESSIEURS,

De Rothelin.
De Rattki.
De S. Saons.
Nereſtang.
D'Avéjan.
De Tavannes.
De Valbelle.
De Flamarens.
Prince de Lambeſc.
De Chépy.
De St André-Beaucheſne.
De la Feronaye.
De Leran.
De Klenhot.
De Grieux.
Fredeau.
De la Bazéque.
D'Aubeterre.
De la Maiſon neuve.
De Putange.
De Malan.

MESSIEURS,

Duc de Geſvres.
De Pardailhan.
De Harville.
D'Artagnan.
De Beaufremont.
De Canferan.
De la Rochefoucault.
De Brancas.
Du Pont du Château.
De Langey.
Lauthier.
De Volvire.

1721 3 *Avril.*

De Sojon.

1721 15 *Avril.*

De Rocheplatte.

1723 15 *May.*

Du Moulin.

1723 6 *Octobre.*

De Vernicourt.
De Montpipau.

MARINE.

1683 AMiral, M. le Comte de Toulouſe.
1684 Vice-Amiral du Ponant, M. le Maréchal d'Eſtrées.
1716 Vice-Amiral du Levant, M. le Marquis de Coetlogon.

LIEUTENANS Généraux des Armées Navales.

MESSIEURS,

1720 1 *Novembre.*

De Rouvroy.
De Sainte-Maure.

1727.

Comte de la Luzerne.

1728 27 *Mars.*

Du Guay Trouin.
De Court de la Bruyere.

CHEFS D'ESCADRE.

MESSIEURS,

1720.

De la Rochalart.

1720 1 *Novembre.*

De la Varenne.
De Mons.

MESSIEURS,

1722.

Hurault de Villuiſant.
Chevalier de Luynes.

1728 27 *Mars.*

De Grandpré.
De Benneville.
De Broglio.
De Chavagnac.
De Vatan.

Chefs d'Eſcadre ſurnuméraires.

Chevalier de la Rochalart.
De Roquefeuil.

GENERAL DES GALERES.

1716 29 *Aouſt.*

M. le Chevalier d'Orleans.

LIEUTENANS Généraux des Galeres.

MESSIEURS,

1704 1 *Janvier.*
Le Marquis de Roye.
1720 3 *Septembre.*
De Roanés.

CHEFS D'ESCADRE.

MESSIEURS,

1719 17 *Octobre.*
De Barras de la Penne.
1720 3 *Septembre.*
De Cambise.

Chef d'Escadre par expectative.

1728 27 *Mars.*
De Valence.

Commissaires Gén. de la Marine.

MESSIEURS,

Bigot de la Mothe, *à Breſt.*
La Fossinant, *à Saint-Malo.*
Hocquart, *à Québec.*
Charron, *à Lyon.*
De Clieu d'Archigny, *à Bayonne.*
Le Vasseur de Villeblanche, *à Toulon.*
De la Croix, *à Rochefort.*
De la Chapelle, *à Breſt.*

Commissaires Gén. des Galeres.

M. Ranché.
M. de Bellecour.

CHEVALIERS, COMMANDEURS & Officiers de l'Ordre du SAINT-ESPRIT, *ſuivant leur Réception.*

LE ROY.

1686.

M. Le Duc du Maine, rue de Bourbon, Faub. S. Germ.

1688.

M. le Maréchal de Villeroy, rue de la Ceriſaye, pres l'Arſenal.
M. le Marquis de Chaſtillon,
M. le Maréchal d'Huxelles, rue neuve St Auguſtin.

1693.

M. le Comte de Toulouſe, rue de la Vrilliere, pres la Pl. des Vict.

1695.

LE ROY D'ESPAGNE.

1701.

M. l'Evêque de Metz, rue de Grenelle, Faub. S. Germain.

1705 2 *Février.*

M. le Maréchal Duc d'Eſtrées, rue S. Guillaume.
M. le Maréchal Duc de Villars, rue de Grenelle, Faub. S. Germ.

1709 1 *Janvier.*

M. le Duc de Bourbon, rue & Hôtel de Condé.

1711 1 *Janvier.*

M. le Maréchal du Bourg, à Straſbourg.
M. le Marquis de Goeſbriant, Faubourg St Honoré.

1713 7 *Juin.*

M. le Cardinal de Rohan, Grand Aumônier de France, au vieux Louv.

1722 27 *Octobre.*

M. le Duc d'Orleans, au Palais Royal.
M. le Comte de Charollois, rue & Hôtel de Condé.

1724 3 *Juin.*

M. le Cardinal de Biſſy, à l'Abbaye S. Germain.
M. le Cardinal de Geſvres, rue de Bourbon, Faub. S. Germ.
M. l'Archevêque de Lyon, à Lyon.
M. l'Archevêque de Paris, à l'Archevêché.
M. l'Archevêque de Narbonne, à Narbonne.
M. le Comte de Clermont, au petit Luxembourg.
M. le Prince Charles, aux Thuileries.
M. le Prince de Pons, rue de l'Univerſité, Faub. S. Germain.
M. le Duc d'Uzès, rue Montmartre.
M. le Duc de Villars-Brancas, rue S. Dominique.
M. le Duc de Villeroy, rue neuve de Luxembourg.
M. le Duc de Mortemar, rue S. Guillaume.
M. le Duc de Saint-Aignan, rue S. Dominique.
M. le Duc de Treſmes, rue neuve St Auguſtin.
M. le Duc de Noailles, rue St Honoré.
M. le Duc de Charoſt, Faubourg St Honoré.
M. le Maréchal Duc de Berwik, rue des SS. Peres.
M. le Duc d'Antin, rue d'Antin.
M. le Duc de Chaulnes, rue S. Dominique.
M. le Duc de Tallard, rue du grand Chantier.
M. le Maréchal de Bezons, rue Vivienne.
M. le Marquis de Livry, aux Thuileries.
M. le Comte de Matignon, rue S. Dominique.
M. le Marquis de Fervaques, rue Plâtriere.
M. le Comte du Luc, à l'Archevêché.
M. le Marquis de Prie, rue de Cléry.
M. le Marquis de Neſle, rue de Beaune.
M. le Comte d'Eſtaing, rue des Tournelles.
M. le Marquis de l'Aſſay, au bout de la rue de l'Univerſité.
M. le Comte d'Aubeterre, rue du Bacq.
M. le Vicomte de Beaune, rue neuve du Chaſſemidy.
M. le Comte de Coigny, rue neuve des Filles S. Thomas.
M. le Marquis de Brancas, rue du Bacq.
M. le Marquis de Fimarcon, à Perpignan.
M. le Marquis de Senneterre, rue Vivienne.
M. le Marquis de Beauvau, derriere S. Sulpice.
M. le Prince d'Iſſenghien, rue de Verneuil.
M. le Comte de la Marck, rue neuve des petits Champs.
M. le Marquis de Vérac, rue du Bouloir.
M. le Marquis de Coetlogon, rue Pot-de-fer,

M. le Marquis de Maillebois, rue de la Planche, Faub. S. Germ.
M. le Vicomte de Tavannes, rue & Hôtel de Condé.
M. le Marquis de Clermont-Tonnerre, Quay de la Tournelle.
M. le Marquis de Simianne, rue de Vendoſme, pres la F. Boucherat.
M. le Marquis de Clermont-Gallerande, rue neuve des petits Ch.

1725 1 *Janvier.*

M. le Marquis de Matignon, rue de Grenelle, pres les Invalides.

1728 2 *Février.*

M. le Prince de Dombes, } à l'Hôtel du Maine, rue de Bourbon.
M. le Comte d'Eu, }
M. le Duc de Saint-Simon, } rue S. Dominique.
M. le Maréchal de Roquelaure, }
M. le Maréchal d'Alegre, rue de l'Univerſité.
M. le Comte de Grammont, rue du Chaſſemidy.

1728 16 *May.*

M. le Prince de Lixin, rue de l'Univerſité.
M. le Duc de la Rochefoucault, rue de Seine.
M. le Duc de Grammont, } rue neuve St Auguſtin.
M. le Duc de Geſvres, }
M. le Duc de Béthune, Faubourg St Honoré.
M. le Duc d'Harcourt, rue du Bacq.
M. le Comte de Teſſé, aux Ecuries de la Reine.
M. le Marquis de Nangis, rue de l'Univerſité.

1729 1 *Janvier.*

M. le Duc de Richelieu, Place Royale.

1729 25 *Avril.*

M. le Prince des Aſturies, }
Dom Carlos, Infant d'Eſpagne, }
M. le Duc d'Oſſonne, } en Eſpagne.
M. le Comte de Saint-Iſtevan, }
M. le Duc de l'Arco, }
M. le Duc de Giovenazzo, }

Chevaliers & Commandeurs admis, & non encore reçûs.

1724 3 *Juin.*

M. le Prince de Monaco.

1725 20 *May.*

M. le Marquis de Santa-Crux.

1725 19 *Aouſt.*

LE ROY STANISLAS, à Chambord.

1729 1 *Janvier.*

M. le Cardinal de Polignac, à Rome.

GRANDS OFFICIERS *Commandeurs.*

M. l'Abbé de Pomponne, Chancelier, rue neuve St Auguſtin.
M. le Marquis de Breteuil, Chancelier de la Reine, Prevôt Maître des Céremonies, rue Vivienne.

M. Dodun, Grand Treſorier, rue S. Dominique.
M. le Comte de Maurepas, Sécretaire d'Etat, Sécretaire, rue de Grenelle, Faubourg S. Germain.

AUTRES OFFICIERS.

Le Sr de la Neuville, Intendant, rue du Mail.
Le Sr de Clairambault, Généalogiſte, Place des Victoires.
Le Sr Clairambault, neveu, en ſurvivance.
Le Sr Hallé, Herault, rue neuve St Auguſtin.
Le Sr Chevard, Huiſſier, rue du Mail.

CHEVALIERS DE L'ORDRE DE LA TOISON d'Or qui ſont en France, ſuivant leur ancienneté & leur rang de Réception.

1694 M. Le Prince de Chimay, Grand d'Eſpagne, rue des vieux Auguſtins.
1701 M. le Duc de Noailles, rue St Honoré.
1704 M. le Maréchal Duc de Berwick, rue des SS. Peres.
1704 M. le Comte de Toulouſe, en ſon Hôtel, rue de la Vrilliere.
1711 M. le Marquis de Baufremont, rue
1711 M. le Prince de Robecq, rue du vieux Colombier, Faub. S. Germ.
1712 M. le Marquis d'Arpajon, au Luxembourg.
1713 M. le Marquis de Brancas rue du Bacq.
1714 M. le Maréchal Duc de Villars, en ſon Hôtel, rue de Grenelle, Faub. S. Germain.
1715 M. le Marquis de Bethune, rue Pot-de-Fer.
1715 M. le Marquis d'Asfeld, rue S. Dominique.
1721 M. le Duc de Ruffec, rue S. Dominique.
1721 M. le Marquis de Maulevrier Langeron, Place Royale.
1721 M. le Marquis de la Fare, en Languedoc.
1724 Mgr le Duc d'Orleans, au Palais Royal.
1724 Mgr le Duc de Bourbon, en ſon Hôtel, rue de Condé.
1724 M. le Comte de Morville, rue Plâtriere.

Officiers de l'Ordre Royal & Militaire de S. Louis.

M. Le Comte D'ARGENSON, Grand-Croix, Chancelier Garde des Sceaux de l'Ordre, rue des bons Enfans.
M. Bernard, Maître des Requêtes, Grand-Croix, Prevôt & Maître de Cérémonies, rue N. Dame des Victoires.
M. de Bernage de Saint-Maurice, Intendant en Languedoc, Grand-Croix, Secretaire Général & Greffier.

M. de Lorme, Intendant, rue neuve des petits Champs.

M. de Sauroy, rue Charlot, au Marais,
M. de la Jonchere, rue St Honoré,
M. Gaudion, rue des vieilles Audriettes,
} Tresoriers.

M. Fresnier, au Palais Royal,
M. Kerderin, rue des Fossez Montmartre.
M. Hermant, rue du Monceau S. Gervais,
} Contrôleurs.

M. l'Abbé Burgevin, Trésorier de S. Jacques l'Hôpital, Aumônier.

M. Foacier, Receveur Agent, rue Xaintonge.

M. Foacier de Ruzé, neveu, Receveur Agent en survivance, *à Rozay.*

M. le Vasseur, Garde des Archives, rue de Cléry.

M. Coche, Herault,
M. Marais, Hérault,
} au Palais Royal.

M. Touchard, Scelleur, rue des bons Enfans.

Corbon, Avertisseur, rue de Cléry.

ORDRES ROYAUX, MILITAIRES & Hospitaliers de Nôtre-Dame du Mont-Carmel, & de Saint Lazare de Jerusalem.

LE ROY, Souverain Chef, Fondateur & Protecteur.

Monseigneur le Duc d'ORLEANS, Grand Maître & Chef Général de tout l'Ordre

Grands Officiers de l'Ordre.

M. Bosc, Commandeur, Chancelier & Garde des Sceaux, rue neuve des Capucines.

M. Bontemps, Commandeur, Prevôt & Maître des Cérémonies, aux Thuileries.

M. Breget, Commandeur, Trésorier Géneral, rue S. Victor.

M. Boulard, Commandeur, Greffier & Secretaire Géneral, à l'Hôtel de Conty, Quay de Conty.

Autres Officiers.

M. Savin, Avocat, Agent des Affaires de l'Ordre, chez M. Bosc.

M. Guiblet, Généalogiste, rue de Richelieu, à l'Hôtel de la Biblioteque du Roy.

Herault Roy d'Armes.

Le Sr Pezey, Frere servant d'Armes, Peintre & Garde Armorial de l'Ordre, rue neuve S. Martin.

Le Sr Pezey son fils, Frere servant d'Armes, en survivance, rue des Fontaines, pres le Temple.

MINISTRES DU ROY,

Dans les Pays Etrangers.

M. Le Cardinal de Polignac, chargé des Affaires du Roy, à Rome.
M. de Villeneuve, Ambaſſadeur Extraordinaire à la Porte.
M. le Marquis de Brancas, Ambaſſadeur Extraordinaire en Eſpagne.
M. le Marquis de Bonnac, Ambaſſadeur en Suiſſe.
M. le Comte de Broglio, Ambaſſadeur en Angleterre.
M. le Comte de Gergy, Ambaſſadeur à Veniſe.
M. le Marquis de Monti, Ambaſſadeur près le Roy & la République de Pologne.
M. le Comte de Caſtéja, Miniſtre Plénipotentiaire du Roy en Suede.
M. le Comte de Plélo, Ambaſſadeur en Dannemarck.
M. de Chavigny, Miniſtre du Roy à la Diette de Ratiſbonne.
M. Daudifret, Envoyé Extraordinaire en Lorraine.
M. Pouſſin, Envoyé Extraordinaire en baſſe Allemagne.
M. de Campredon, Envoyé Extraordinaire à Genes.
M. le Marquis de la Baſtie, Envoyé Extraordinaire à Florence.
M. de Rézay, Chargé des Affaires du Roy auprès de l'Electeur de Baviere.
M. le Chevalier de Boiſſieux, Envoyé Extraordinaire auprès de l'Electeur de Cologne.
M. de la Baune, Chargé des Affaires du Roy en Hollande.
M. de Jonville, Chargé des Affaires du Roy à Bruxelles.
M. de la Cloſſure, Réſident pour le Roy à Geneve.
M. Blondel, chargé des Affaires du Roy auprès du Roy de Sardaigne.
M. Magnan, Chargé des Affaires du Roy à Peterſbourg.
M. Ladvocat de Sauveterre, Chargé des Affaires du Roy auprès du Roy de Pruſſe.
M. de Vilbois, Chargé des Affaires du Roy auprès de l'Electeur de Mayence.

MINISTRES DES COURS ETRANGERES,

En France.

M. Mascei, Archevêque d'Athenes, Nonce du Pape.
M. le Comte de Kinsky, Ambassadeur Plénipotentiaire de l'Empereur.
M. Horace Walpool, Ambassadeur Extraordinaire du Roy d'Angleterre.
M. le Comte Masfei, Ambassadeur Extraordinaire du Roy de Sardaigne.
M. le Baron de Schestedt, Ambassadeur du Roy de Dannemarck.
M. le Comte d'Hoym, Ambassadeur du Roy de Pologne.
M. le Bailly de Mesmes, Ambassadeur de la Religion de Malthe.
M. Gedda, Envoyé Extraordinaire de Suede.
M. le Marquis de Stainville, Envoyé Extraordinaire du Duc de Lorraine.
M. le Comte de San Severino d'Aragon, Envoyé Extraordinaire du Duc de Parme.
M. le Chambrier, Ministre du Roy de Prusse.
M. Grevembroch, Chargé des Affaires de l'Electeur Palatin.
M. l'Abbé Franquini, Chargé des Affaires du Grand Duc de Toscane.
M. le Chevalier Borio, Chargé des Affaires du Duc de Gouastalle.
M. Sorba, Ministre de la République de Genes.
M. Busnel, Résident de l'Electeur de Cologne.
M. de Vendiere, Chargé des Affaires du Duc de Lorraine.
M. Poeille, Agent des Villes Anséatiques.

GOUVERNEURS ET LIEUTENANS GENERAUX DES PROVINCES DU ROYAUME.

GOUVERNEURS.	*LIEUTENANS Généraux.*
PARIS, Ville, Prevôté & Vicomté.	
1723 M. Le Duc de Gesvres. M. le Duc de Tresmes, en survivance.	M. le Marquis de Bretonvilliers, Lieutenant de Roy.
Isle de France.	
1719 M. le Comte d'Evreux.	M. le Marquis d'Houdetot.
Picardie & Artois.	
1692 M. le Duc d'Elbeuf. M. le Prince Charles de Lorraine, Grand Ecuyer de France, en survivance.	*Basse Picardie.* M. le Duc de Charost. *Haute Picardie.* M. le Comte de Solre. *Artois.* M. le Prince d'Isenghien.
Champagne & Brie.	
1704 M. le Prince de Rohan.	*Bailliage de Reims.* M. le Comte de Joyeuse. *Bailliage de Vitry & de Chaumont.* M. le Comte de Choiseul. *Langres, Troyes & Sens.* M. le Marquis d'Argenteuil. *Brie Champenoise.* M. le Marquis de Ségur.
Boulonnois.	
1724 M. le Duc d'Humieres.	
Duché de Bourgogne.	
1710 M. le Duc de Bourbon.	*Dijon, Bar-sur-Aube, & Auxonnois.* M. le Comte de Tavannes. *Châlons & Châlonnois.* M. le Maréchal d'Huxelles. *Mâcon & Mâconnois.* M. le Vicomte de Tavannes. *Auxerrois & Autunois.* M. le Comte de Tavannes. *Charollois.* M. le Duc de Chastillon. *Bresse, Bugey, Valromey, & Gex.* M. le Marquis de l'Assay.

GOUVERNEURS.	LIEUTENANS Généraux.
Dauphiné.	
1729 M. le Duc d'Orleans.	M. le Comte de Saſſenage.
Pays & Comté de Provence.	
1711 M. le Maréchal Duc de Villars; & M. le Marquis, en ſurvivance.	M. le Marquis de Brancas. M. Forcalquier ſon fils, en ſurvivance.
Languedoc.	
1682 M. le Duc du Maine.	*Haut Languedoc.* M. le Marquis de Maillebois. *Bas Languedoc.* M. le Marquis de Prie. *Les Cevennes, Givaudan, Velay, & Vivarets.* M. le Marquis de la Fare.
Foix, Donezan & Andore.	
1711 M. le Marquis de Ségur.	M. le Marquis de Bonac.
Navarre & Bearn.	
1725 M. le Duc de Grammont.	M. le Marquis de Souvré.
Guyenne.	
1712 M. le Comte d'Eu.	*Haute Guyenne.* M. le Comte de Lautrec. *Baſſe Guyenne.* M. le Marquis de Bonnelles.
Saintonge & Angoumois.	
1693 M. le Duc d'Uzès.	M. le Comte de Jonzac.
Pays d'Aulnix.	
1710 M. le Comte de Matignon.	M. de Guiry.
Poitou.	
1726 M. le Prince de Conty.	*Haut Poitou.* M. le Marquis de Vérac. *Bas Poitou.* M. le Marquis de la Carte.
Bretagne.	
1695 M. le Comte de Toulouſe.	*Haute Bretagne.* M. le Comte de Châteaurenaud. *Nantes & Comté Nantois.* M. le Maréchal d'Eſtrées.

GOUVERNEURS. LIEUTENANS Généraux.

Normandie.

1726 M. le Duc de Luxembourg. — *Haute Normandie.* M. le Marquis de Beuvron. *Basse Normandie.* M. le Duc de Valentinois.

Le Havre de Grace.

1719 M. le Duc de St Aignan. — M. le Duc de Valentinois.

Maine, Laval & Perche.

1715 M. le Marquis de Fervaques. — M. le Comte de Tessé.

Orleannois.

1707 M. le Duc d'Antin. — M. le Comte de Denonville. *Pays Blésois, Dunois, Vendômois, & Bailliage d'Amboise.* M. Dodun.

Nivernois.

1717 M. le Duc de Nevers. — M. le Marquis de Vieubourg.

Bourbonnois.

1676 M. le Duc de la Valliere. — M. le Duc de Lévy.

Lyonnois, Forest & Beaujollois.

1685 M. le Maréchal Duc de Villeroy; & M. le Duc son fils, en survivance. — M. le Duc d'Alincourt.

Auvergne.

1728 M. le Prince de Bouillon, Grand Chambellan. — *Haute Auvergne.* M. le Marquis de Lignerac. *Basse Auvergne.* M. le Vicomte de Beaune.

Haut & Bas Limousin.

1707 M. le Maréchal Duc de Berwik. — M. le Comte d'Escars.

Haute & Basse Marche.

1711 M. le Marquis de Saint-Germain Beaupré. — M. le Marquis de Marlaurent.

Haut & Bas Berry.

1715 M. le Marq. d'Arpajon. — M. le Comte de Seignelay.

GOUVERNEURS. LIEUTENANS Généraux.

Touraine.

1719 M. le Comte de Charollois. } M. le Comte de Razilly.

Anjou.

1718 M. le Prince de Lambesc. M. le Comte de Maulévrier.

Saumur & Saumurois.

1715 M. le Comte d'Aubigné. M. le Comte de Maulévrier.

Flandre Françoise.

1711 M. le Duc de Boufflers. M. le Prince de Tingry.

Mets, Pays Messin & Verdunois.

1723 M. le Maréchal d'Alegre. M. Foez de Châteaubrehain.

Toulois.

1714 M. le Marquis de Crécy. M. le Comte de Feuquieres.

Sedan, Donchery, & Pays en dépendant.

1725 M. le Comte de Coigny.

Haute & basse Alsace.

1713 M. le Maréc. d'Huxelles. M. le Duc d'Antin.

Franche Comté.

1728 M. le Duc de Tallard. M. le Duc d'Harcourt.

Comté de Roussillon.

1708 M. le Duc de Noailles. M. le Marquis de Fimarcon.

PREVOSTE' GENERALE

De la Connestablie, Gendarmerie, & Maréchaussée de France.

M. Du Chevron, Grand Prevost Géneral, rue de Bourbon, à la Villeneuve.

Lieutenans, Messieurs,

Poulet de la Tour, rue des Juifs, derriere le petit St Antoine.
De la Barre, rue des Fossez Montmartre.
Janelle, rue de Bourbon, à la Villeneuve.
Simon, à Versailles.
Desforges, Procureur du Roy, Isle N. Dame, pres le Pont de Bois.
Aubray de Longchamp, Greffier, rue S. Sauveur.

Exempts.

Dumesnil, rue Montorgueil, pres les Ecuries de Madame.
La Grange, rue S. Sauveur.
Savery, rue Bourtibourg.
Le Prestre, rue des Prouvaires.
Nerau de Noizy, proche le Val de Grace.

M. Michelin, Commissaire aux Revûes, rue neuve Cléry.

M. du Chevron est encore Inspecteur General des Maréchaussées, & Prevost Général de la Généralité de Paris, depuis l'Edit du mois de Mars 1720.

Cette Compagnie est composée de 204. personnes, répandues en differens endroits de la Généralité, divisées en 34. Brigades

Elle contient huit Siéges, dont la plûpart sont dans les Villes où il y a des Présidiaux, dans chacune desquelles il y a un Lieutenant, un Assesseur, un Procureur du Roy & un Greffier, & qui sont tous subordonnez à M. le Prevost General, qui y siege quand il lui plaist; & toutes les Sentences de ces huit Siéges sont intitulées en son nom.

Pour la commodité du Public, on mettra ici les noms de ces huit Siéges, & ceux des Lieutenans qui y sont établis.

Siéges.	*Lieutenans, Messieurs,*
Melun,	Dumesnil.
Meaux,	Le Maire.
Mantes,	Gouel.
Senlis,	Caron de la Braiziere.
Beauvais,	Le Barbier.
Provins,	Des Ursins.
Sens,	Bertrand.
Tonnerre,	De Courtelon.

Chacun de ces Siéges ou Départemens ont plusieurs Brigades, de cinq hommes chacune, y compris les Commandans des Brigades, qui consistent en 17 Exempts, 17 Brigadiers ou Soubrigadiers, qui ont sous eux 137 Cavaliers, y compris les Trompettes, qui sont tous montez, habillez, équipez & armez uniformément.

CONSEILS DU ROY.

CONSEIL D'ETAT.

LE ROY.
M. LE DUC D'ORLEANS, Premier Prince du Sang.
M. le Cardinal de Fleury.
M. le Garde des Sceaux.
M. le Maréchal Duc de Villars.
M. le Maréchal d'Huxelles.

Ce Conseil se tient le Dimanche & le Mercredi.

CONSEIL DES DEPESCHES.

LE ROY.
M. LE DUC D'ORLEANS, Premier Prince du Sang.
M. le Cardinal de Fleury.
M. le Chancelier.
M. le Garde des Sceaux.
M. le Maréchal Duc de Villars.
M. le Maréchal d'Huxelles.
M. le Peletier des Forts, Conseiller d'Etat ordinaire, & au Conseil Royal, & Contrôleur Géneral des Finances.
M. le Comte de Maurepas, Sécretaire d'Etat.
M. le Comte de Saint-Florentin, Sécretaire d'Etat.
M. d'Angervilliers, Sécretaire d'Etat.

Ce Conseil se tient les Samedis.

CONSEIL ROYAL DES FINANCES.

LE ROY.
M. LE DUC D'ORLEANS, Premier Prince du Sang.
M. le Cardinal de Fleury.
M. le Chancelier.
M. le Garde des Sceaux.
M. le Maréchal Duc de Villars.
M. le Maréchal d'Huxelles.
M. le Peletier des Forts, Conseiller d'Etat ordinaire, & au Conseil Royal, & Contrôleur Géneral des Finances.
M. Fagon, Conseiller d'Etat ordinaire, & au Conseil Royal, & Intendant des Finances.

Ce Conseil se tient le Mardi.

DE'PARTEMENS
DE MESSIEURS
LES SECRETAIRES D'ESTAT.

M. LE GARDE DES SCEAUX, Secretaire d'Etat.

Les Affaires Etrangeres, avec toutes les Penſions & Expéditions qui en dépendent.
Les Dons & Brevets, autres que des Officiers de guerre, pour les Provinces de ſon Département.

PROVINCES ET GENERALITEZ.

La Guyenne Haute & Baſſe, ce qui comprend les Intendances de Bordeaux & d'Auſch.
Normandie, qui comprend les Généralitez de Rouen, Caen & Alençon.
Champagne, & la partie de la Brie qui dépend de la Généralité de Châlons.
La Souveraineté de Sedan.
La Ville & Généralité de Lyon.
Navarre.
Le Berry.

M. le Comte DE MAUREPAS, rue de Grenelle, Quartier S. Germ.

La Maiſon du Roy.
Le Clergé.
Les Penſions.
La Marine.
Les Galeres.
Le Commerce Maritime.
Les Colonies Etrangeres.
Les Dons & Brevets, autres que des Officiers de guerre ou des Etrangers, pour les Provinces de ſon Département.

PROVINCES ET GENERALITEZ.

Paris, qui comprend l'Iſle de France, & partie de la Brie.
Soiſſons.
Orleans, avec la partie du Perche qui en dépend.
Poitou.
La Rochelle, qui comprend la Saintonge, le Pays d'Aunis, Brouage, les Iſles de Ré & d'Oleron.

M. le Comte DE SAINT-FLORENTIN, rue S. Dominique, Fauxb. S. Germain, à l'Hôtel de la Vrilliere.

Les Affaires générales de la Religion Prétendue Réformée.
L'Expédition de la Feuille des Bénefices.
Les Dons & Brevets, autres que des Officiers de guerre ou des Etrangers, pour les Provinces de son Département.

PROVINCES ET GENERALITEZ.

Le Languedoc Haut & Bas, & la Généralité de Montauban.
Provence.
Bourgogne, Bresse, Bugey, Valromey & Gex.
Bretagne.
Le Comté de Foix.
Picardie & Boulonnois.
La Généralité de Tours.
L'Auvergne, qui comprend la Généralité de Riom.
La Généralité de Moulins, qui comprend le Bourbonnois, le Nivernois & la Haute Marche.
Limoges, qui comprend l'Angoumois & la Basse Marche.
Navarre, Bearn, Bigorre & Nebouzan.

M. D'ANGERVILLIERS, rue de l'Université.

La Guerre.
Le Taillon.
Les Maréchaussées.
L'Artillerie.
Les Pensions, Dons & Brevets des Gens de guerre.
Tous les Etats Majors, à l'exception des Gouverneurs Généraux, des Lieutenans Généraux, & des Lieutenans de Roy des Provinces, qui ne sont pas de son Département.

PROVINCES ET GENERALITEZ.

Les trois Evéchez de Metz, Toul & Verdun.
Le Barrois.
L'Artois.
La Flandre.
Haynault.
Alsace.
Franche-Comté.
Roussillon.
Dauphiné.

DE'PARTEMENS de Meſſieurs les Contrôleur Général & Intendans des Finances.

M. LE PELETIER, Conſeiller d'Etat ordinaire, & au Conſeil Royal, & Contrôleur Général des Finances.

Le Treſor Royal.
Les Parties Caſuelles.
La Direction Générale de toutes les Fermes du Roy.
Le Clergé.
Le Commerce de l'Intérieur du Royaume, & Extérieur par Terre.
L'Extraordinaire des Guerres.
Pain de Munition & Vivres.
L'Artillerie.
Les Bâtimens & Maiſons Royales.
Toutes les Rentes.
Les Pays d'Etats.
Les Monnoyes.
Les Parlemens du Royaume, & Cours Supérieures.
Ponts & Chauſſées.
Turcies & Levées.
Barrage & Pavé de Paris.
Les Manufactures.
Les Octrois des Villes.
Les dettes des Communautez.
Les Ligues Suiſſes.

M. FAGON, Intendant des Finances.

Les Gabelles de France.
Celles du Lyonnois, Provence, Dauphiné, Languedoc & autres.
Les Cinq Groſſes Fermes.
Les Rentes.
Les Etats des Fermes.
Les Etats des Finances de Provence & de Bretagne.

M. D'ORMESSON, Intendant des Finances.

Les Tailles & le Taillon.
La Capitation.
Les Impoſitions des Provinces de Flandres, de Franche-Comté & d'Alſace.
Le Dixiéme de Retenue.
Les Etapes.
Les Etats des Finances des Pays d'Election.

Le Clergé.
Les Poudres & Salpêtres.
Les Détails des Ponts & Chauſſées.
L'Extraordinaire des Guerres.
Les Etats des Finances de Bourgogne.

M. de Gaumont, Intendant des Finances.

Les Aydes & Droits y joints.
Les Domaines & les Etats du Domaine.
Les Fermes des Greffes.
Les Parlemens.
Le Domaine d'Occident.

M. de Baudry, Intendant des Finances.

Les Eaux & Forefts.
Les Etats des Bois.
La Ferme des Droits rétablis.
La Ferme des Huiles.
Les Chambres des Comptes.
Les debets à la pourſuite du Contrôleur des Bons d'Etats du Conſeil.
Les Etats des Finances d'Artois.
La Ferme des Poſtes.

M. le Pelletier de la Houssaye, Intendant des Finances.

Les Ligues Suiſſes.
Le Grand Conſeil.
Les Cours des Aydes.
Les Amortiſſemens, Francs-Fiefs, & nouveaux Acquêts.
Les Octrois des Villes.
Les dettes des Communautez.
La Ferme des Impôts & Billots de Bretagne.
Les Reſtes de la Ferme du Tabac.
Les Bureaux des Finances.
Les Etats des Finances des Généralitez de Toulouſe & Montpellier.

M. Amelot de Chaillou, Intendant des Finances.

Les Droits de Contrôle des Actes des Notaires, Inſinuations & Centiéme Denier.
Les Droits de petits Scels.
Le Contrôle des Exploits.
La Ferme des Suifs.
Le détail de l'Exécution de la Déclaration concernant les Mendians, & tout ce qui concerne l'Adminiſtration des Hôpitaux.
Les détails de la Loterie de l'Hôtel de Ville, & de tout ce qui y a rapport.
Les Etats des Finances de Navarre & Bearn.

DE'PARTEMENS de Meſſieurs les Intendans du Commerce, pour le Commerce de l'interieur du Royaume, & exterieur par terre.

M. LE PELETIER DES FORTS, Conſeiller d'Etat ordinaire, & au Conſeil Royal, & Contrôleur Général des Finances.

M. ANGRAN.

La Bretagne.
La Province de Normandie, qui contient les Généralitez de Rouen, Caen & Alençon.
La Champagne.
Le Poitou.
La Généralité de la Rochelle.
La Généralité de Tours.
Le Commerce de Lorraine & des Pays de Cologne, Tréves & Mayence.

M. ROUILLE'.

La Flandre.
L'Artois.
Le Haynault.
Le Lyonnois, Foreſt & Baujolois.
Le Rouſſillon.
Le Languedoc.
La Provence.
Le Dauphiné.
Le Commerce de Savoye & du Piedmont, le Commerce d'Italie, & le Commerce d'Eſpagne.

M. ANISSON DE HAUTEROCHE.

La Généralité de Paris, à l'exception de la Ville.
La Picardie.
La Généralité de Soiſſons.
La Généralité de Bordeaux.
La Généralité de montauban.
La Généralité d'Auſch.
Le Bearn.
Le Commerce d'Allemagne.
Le Commerce de la Flandre Eſpagnole, & du Pays de Liége.

M. GAYARDON DE LEVIGNEN.

La Généralité d'Orleans.
La Généralité de Bourges.

La Généralité de Moulins & le Bourbonnois.
La Généralité de Limoges.
L'Auvergne.
La Bourgogne, Duché & Comté.
La Breſſe.
L'Alſace.
Les trois Evêchez.
Le Commerce de Geneve & de Suiſſe.

Pour le Commerce extérieur & Maritime.

M. le Comte DE MAUREPAS, Secrétaire d'Etat, ayant le Département de la Marine.

Les Iſles Françoiſes de l'Amérique, & tout ce qui regarde l'Amérique.
La Pêche de la Molue.
Le Commerce de la Mer Méditerranée ; ce qui comprend les Echelles du Levant, & tous les Etats du Grand Seigneur, la Barbarie, les côtes d'Italie, & les côtes d'Eſpagne dans la Mer Méditerranée.
Le Commerce de la Hollande, le Commerce d'Angleterre, Ecoſſe & Irlande.
La Pêche du Hareng.
Le Commerce de Suéde, Dannemark, Hambourg, Dantzik, & autres Pays du Nord dans la Mer Baltique.
La Pêche de la Baleine.
Le Commerce de Ruſſie.

Députez des Villes pour le Commerce.

POur Paris, M. P. Chauvin, rue S. Denys, pres l'Aport de Paris.
Lyon, M. Palerne de la Madeleine, rue de la Sourdiere.
Rouen, M. Paſquier, rue S. Nicaiſe.
Marſeille, M. Grégoire, rue neuve des petits Champs.
Bordeaux, M. Briſſon, rue de la Croix des petits Champs.
Nantes, M. Bouchaud de la Foreſterie, rue des deux Ecus.
La Rochelle, M. Moreau, rue de Richelieu.
Saint-Malo, M. Moreau de Maupertuis, rue du petit Lion.
Languedoc, M. Gilly, rue de Richelieu, pres la Fontaine.
Lille, M. Van-Houe, rue de Seine.
Bayonne, M. de la Borde, rue Mauconſeil.

CONSEIL D'ETAT.

1717 MEssire Henry François Daguesseau, Chevalier, Chancelier.
1727 Messire Germain Louis Chauvelin, Chevalier, Garde des Sceaux de France.

CONSEILLERS D'ETAT ORDINAIRES, & Semestres, suivant l'ordre de leur Réception & Séance au Conseil, avec l'année de leur nomination.

Nomin.

1695 M. D'Argouges de Ranes, ordinaire, & *Doyen* du Conseil, rue Payelle, au Marais.
1701 M. l'Abbé Bignon, ordinaire, rue de Richelieu, à l'Hôtel de la Bibliotheque du Roy.
1701 M. le Peletier des Forts, ordinaire, & au Conseil Royal, & Contrôleur Général des Finances, rue de la Couture Ste Catherine.
1709 M. Desmaretz de Vaubourg, ordinaire, rue S. Paul.
1712 M. l'Abbé de Pomponne, ordinaire, rue neuve St Augustin.
1714 M. le Comte du Luc, ordinaire, à l'Archevêché.
1714 M. Le Goux de la Berchere, ordinaire, rue des Rosiers, Faubourg S. Germain.
1714 M. Fagon, ordinaire, & au Conseil Royal, & Intendant des Finances, rue neuve des petits Champs.
1714 M. le Comte de Maurepas, Secretaire d'Etat, rue de Grenelle, pres la rue du Bacq, Faubourg S. Germain.
1716 M. de Barberie de Saint-Contest, ordinaire, rue de Vendôme, au Marais.
1716 M. de Lamoignon de Courson, ordinaire, rue de la Couture & vis-à-vis Ste Catherine.
1717 M. le Guerchoys, ordinaire, rue St André des Arcs.
1718 M. Berryer de la Ferriere, ordinaire, Doyen des Doyens des Maîtres des Requêtes, rue d'Enfer S. Michel.
1719 M. De Bernage, ordinaire, rue des SS. Peres, vis-à-vis la rue de Bourbon.
1719 M. le Marquis de Brancas, ordinaire, Ambassadeur en Espagne.
1719 M. Ferrand, ordinaire, rue de Vendôme, pres la Fontaine Boucherat, au Marais.
1720 M. de Voyer d'Argenson, ordinaire, Place Royale.

1720 M. de Machault, ordinaire ; rue du grand Chantier.
1720 M. Bauyn d'Angervilliers, Semeſtre de Juillet, Secrétaire d'Etat, rue de l'Univerſité, Faub. S. Germain.
1721 M. Meliand, Semeſtre de Janvier ; rue S. Louis, au Marais.
1721 M. le Févre d'Ormeſſon, Semeſtre de Janvier, & Intendant des Finances, Place Royale.
1721 M. de Harlay, Semeſtre de Janvier, * & Intendant de la Généralité de Paris, rue Portefoin.
1721 M. de Gaumont, Semeſtre de Juillet, Conſeiller d'Honneur au Parlement, & Intendant des Finances, rue Montmartre, vis-à-vis la Juſſienne.
1721 M. l'Abbé de Theſut, ordinaire, rue du Chaſſemidy, Faub. S. Germain.
1722 M. Guynet, Semeſtre de Juillet, rue des quatre Fils.
1722 M. l'Abbé de Ravanes, ordinaire, au Louvre.
1722 M. Tachereau de Baudry, Intendant des Finances, rue de Paradis, au Marais.
1722 M. le Pelletier de la Houſſaye, Intendant des Finances, rue de Verneuil, pres la rue du Potier, Faub. S. Germ.
1723 M. Feydeau de Brou, Semeſtre de Juillet, * & Intendant en Alſace.
1723 M. le Comte de Saint-Florentin, Secrétaire d'Etat, rue S. Dominique, Faub. S. Germ. à l'Hôtel de la Vrilliere.
1723 M. de Fortia, Semeſtre de Janvier, Conſeiller d'Honneur au Parlement, rue de Vaugirard, pres la rue Caſſette.
1723 M. Chauvelin, Semeſtre de Janvier, * & Intendant à Amiens.
1723 M. de la Briffe, Semeſtre de Juillet, * & Intendant à Dijon.
1723 M. d'Argenſon, Semeſtre de Janvier, & Chancelier de l'Ordre S. Louis, rue des Bons Enfans.
1726 M. Amelot de Chaillou, Intendant des Finances, cul-de-ſac de la rue des Blancs-Manteaux.
1727 M. le Marquis de Bonnac, ordinaire, Ambaſſadeur en Suiſſe.
1729 M. Dagueſſeau, Semeſtre de Juillet, Place de Louis le Grand.

BUREAUX

De Messieurs les Conseillers d'Etat, pour la communication des Instances des Parties.

I. BUREAU

De Parties & de cassations.

MESSIEURS,

Le Peletier des Forts, Conseiller d'Etat ordinaire, & au Conseil Royal, & Contrôleur Général des Finances.
De S. Contest.
De Lamoignon de Courson.
Le Guerchoys.
De Bernage.
Ferrand.
De Machault.
D'Angervilliers.
De Harlay.
D'Argenson, Chancelier de l'Ordre S. Louis.
Daguesseau.

II. BUREAU de Parties.

MESSIEURS.

D'Argouges, Doyen du Conseil.
De Lamoignon de Courson.
De Bernage.
Ferrand.
De Voyer d'Argenson.
Guynet.
De Fortia.
Daguesseau.

III. BUREAU de Parties.

MESSIEURS,

Le Peletier des Forts, Conseiller d'Etat ordinaire, & au Conseil Royal, & Contrôleur Géneral des Finances.
De Saint-Contest.
Le Guerchoys.
De Bernage.
Ferrand.
De Voyerd Argenson.
De Fortia.

IV. BUREAU

De Parties.

MESSIEURS,

L'Abbé de Pomponne.
Le Goux de la Berchere.
De Saint-Contest.
Le Guerchoys.
Ferrand.
De Machault.
De Fortia.
D'Argenson, Chancelier de de l'Ordre S. Louis.
Daguesseau.

V. BUREAU

De Parties.

MESSIEURS,

Fagon.
De Saint-Contest.
De Lamoignon de Courson.
Ferrand.
De Voyer d'Argenson.
De Harlay.
Guynet.

VI. BUREAU

De Parties.

MESSIEURS,

Le Goux de la Berchere.
De Saint-Contest.
Le Guerchoys.
Ferrand.
D'Angervilliers.
De Fortia.
D'Argenson, Chancelier de l'Ordre S. Louis.

BUREAU pour les Affaires Ecclésiastiques.

MESSIEURS.

L'Abbé Bignon.
Le Peletier des Forts, Conseiller d'Etat ordinaire, & au Conseil Royal, & Contrôleur Général des Finances.
L'Abbé de Pomponne.
De Saint-Contest.
Le Guerchoys.
De Voyer d'Argenson.
De Machault.
D'Angervilliers.
L'Abbé de Thésut.
De Fortia.
Daguesseau.

BUREAU des Postes & Messageries.

MESSIEURS,

D'Argouges de Ranes, Conseiller d'Etat ordinaire, & Doyen du Conseil.
Le Goux de la Berchere, Conseiller d'Etat ordinaire.
De Lamoignon de Courson, Conseiller d'Etat ordinaire.
Le Guerchoys, Conseiller d'Etat ordinaire.
De Baudry, Conseiller d'Etat, Intendant des Finances.

Maîtres des Requêtes, Messieurs,

De Maupeou d'Ableges.
Bernard.
De Caumartin.

Paffelaigue, *Greffier*, rue S. Pierre, quartier Montmartre.

BUREAU pour les Affaires de Chancellerie & de Librairie.

M. d'Argenson, Conseiller d'Etat, & Chancelier de l'Ordre S. Louis.

Maîtres des Requestes, Messieurs,

De Barillon de Morangis.
Angran, Intendant du Commerce.
De la Vigerie.
Herault, Lieut. Gen. de Police.
De Bonnel.
De Caumartin.
De Pontcarré.
Maboul.
Le Peletier de Beaupré.
Chopin d'Arnouville.
De Lamoignon de Montrevault.

BUREAUX

De Messieurs les Commissaires du Conseil, pour les Commissions ordinaires des Finances.

M. le Chancelier.
M. le Garde des Sceaux.

MESSIEURS *de la Direction des Finances.*

LE Maréchal Duc de Villeroy, Pair de France, Chef du Conseil des Finances.
D'Argouges de Ranes, Conseiller d'Etat ordinaire, & Doyen du Conseil.

Le Peletier des Forts, Conſeiller d'Etat ordinaire, & au Conſeil Royal, & Contrôleur Général des Finances.
Deſmaretz de Vaubourg, Conſeiller d'Etat ordinaire.
Le Goux de la Berchere, Conſeiller d'Etat ordinaire.
Fagon, Conſeiller d'Etat ordinaire, & au Conſeil Royal, & Intendant des Finances.
De Barberie de Saint Conteſt, Conſeiller d'Etat ordinaire.
De Lamoignon de Courſon, Conſeiller d'Etat ordinaire.
Le Guerchoys, Conſeiller d'Etat ordinaire.
De Bernage, Conſeiller d'Etat ordinaire.
Ferrand, Conſeiller d'Etat ordinaire.
De Voyer d'Argenſon, Conſeiller d'Etat ordinaire.
De Machault, Conſeiller d'Etat ordinaire.
Bauyn d'Angervilliers, Conſeiller d'Etat, & Sécretaire d'Etat.
Méliand, Conſeiller d'Etat.
D'Ormeſſon, Conſeiller d'Etat, & Intendant des Finances.
De Gaumont, Conſeiller d'Etat, Conſeiller d'Honneur au Parlement, & Intendant des Finances.
Guynet, Conſeiller d'Etat.
De Baudry, Conſeiller d'Etat, Intendant des Finances
Le Pelletier de la Houſſaye, Conſeiller d'Etat, Intendant des Finances.
De Fortia, Conſeiller d'Etat, & Conſeiller d'Honneur au Parlement.
Amelot de Chaillou, Conſeiller d'Etat, Intendant des Finances.

Gruyn,
Turmenies de Montigny, } *Gardes du Tréſor Royal.*

BUREAU concernant les affaires des Domaines & Aydes.

MESSIEURS,

D'Argouges de Ranes, Conſeiller d'Etat ordinaire, & Doyen du Conſeil.
Le Peletier des Forts, Conſeiller d'Etat ordinaire, & au Conſeil Royal, & Contrôleur Général des Finances.
Deſmaretz de Vaubourg, Conſeiller d'Etat ordinaire.
Le Goux de la Berchere, Conſeiller d'Etat ordinaire.
Fagon, Conſeiller d'Etat ordinaire, & au Conſeil Royal, & Intendant des Finances.
De Barberie de Saint Conteſt, Conſeiller d'Etat ordinaire.
De Lamoignon de Courſon, Conſeiller d'Etat ordinaire.
Le Guerchoys, Conſeiller d'Etat ordinaire.
De Bernage, Conſeiller d'Etat ordinaire.

Ferrand, Conſeiller d'Etat ordinaire.
De Voyer d'Argenſon, Conſeiller d'Etat ordinaire.
D'Ormeſſon, Conſeiller d'Etat, & Intendant des Finances.
De Gaumont, Conſeiller d'Etat, Conſeiller d'Honneur au Parlement, & Intendant des Finances.
De Baudry, Conſeiller d'Etat, Intendant des Finances.
Le Pelletier de la Houſſaye, Conſeiller d'Etat, Intend. des Fin.
De Fortia, Conſeiller d'Etat, & Conſeiller d'Honneur au Parlement.
Amelot de Chaillou, Conſeiller d'Etat, Intendant des Finances.

Maiſtres des Requeſtes, Meſſieurs,

De Gourgue d'Aulnay.
De Maupeou d'Ableges.
Angran, Intend. du Commerce.
De Caumartin.
De la Briffe d'Amilly.

Inſpecteurs Generaux des Domaines.

Mrs { Magueux, De Poilly, } Cloître N Dame.

BUREAU

Pour les affaires des Gabelles, cinq Groſſes Fermes, Tailles, & autres affaires des Finances.

MESSIEURS,

D'Argouges de Rânes, Conſeiller d'Etat ordinaire, & Doyen du Conſeil.
Le Peletier des Forts, Conſeiller d'Etat ordinaire, & au Conſeil Royal, & Contrôleur Général des Finances.
Deſmaretz de Vaubourg, Conſeiller d'Etat ordinaire.
Le Goux de la Berchere, Conſeiller d'Etat ordinaire.
Fagon, Conſeiller d'Etat ordinaire, & au Conſeil Royal, & Intendant des Finances.
De Barberie de Saint Conteſt, Conſeiller d'Etat ordinaire.
Le Guerchoys, Conſeiller d'Etat ordinaire.
Ferrand, Conſeiller d'Etat ordinaire.
De Machault, Conſeiller d'Etat ordinaire.
Bauyn d'Angervilliers, Conſeiller d'Etat, & Sécretaire d'Etat.
Méliand, Conſeiller d'Etat.
D'Ormeſſon, Conſeiller d'Etat, & Intendant des Finances.
De Gaumont, Conſeiller d'Etat, Conſeiller d'Honneur au Parlement, & Intendant des Finances.
Guynet, Conſeiller d'Etat.
De Baudry, Conſeiller d'Etat, Intendant des Finances.
Le Pelletier de la Houſſaye, Conſeiller d'Etat, Intend. des Fin.
Amelot de Chaillou, Conſeiller d'Etat, Intendant des Finances.

Maîtres des Requêtes, Messieurs,

De Morangis.
De Meaupeou d'Ableges.
Angran, Intendant du Commerce.

Huissiers ordinaires des Conseils d'Etat & Privé du Roy.

1688 Denis, *Doyen*, rue du Monceau S. Gervais.
1696 De la Ruelle, rue Baillet, pres la rue de la Monnoye.
1705 Hanel, rue Greneta, pres la rue S. Martin.
1713 De Seignerolle, rue de Sorbonne.
1717 Duvaulx, rue Mauconseil.
1718 Germain, rue S. Benoist, pres l'Abbaye S. Germain des Pr.
1719 De Brye, rue des Prouvaires.
1723 Briffet, rue de Grenelle St Honoré, pres la rue du Pélican.
1727 Macé, vieille rue du Temple, pres la rue St Antoine.
1728 Du Chesne, rue Comtesse d'Artois.

Leur Bureau est rue de l'Arbresec, pres la rue Baillette.

Dépôt des anciennes Minutes du Conseil des Finances, & Commissions extraordinaires.

Ce dépôt est au Château du vieux Louvre.

Dépositaires.

Mrs { Le Févre, rue des Massons.
Arrault, Cloître N. Dame.

Le Sieur Herment, premier Commis, Enclos du Palais Abbatial de S. Germain des Prez.

Commissions Extraordinaires du Conseil.

I. BUREAU pour les Affaires du Commerce.

MESSIEURS,

Le Peletier des Forts, Conseiller d'Etat ordinaire, & au Conseil Royal, & Contrôleur Général des Finances.
Fagon, Conseiller d'Etat ordinaire, & au Conseil Royal, & Intendant des Finances.
Le Comte de Maurepas, Secretaire d'Etat.
De Saint-Contest, Conseiller d'Etat ordinaire.
De Lamoignon de Courson, Conseiller d'Etat ordinaire.
De Machault, Conseiller d'Etat ordinaire.

Maîtres des Requêtes, Messieurs,

Angran, Intendant du Commerce.
Rouillé, Intendant du Commerce.
Herault, Lieutenant Général de Police.

Aniſſon d'Hauteroche, Conſeiller au Parlement & Intendant du Commerce.

Gayardon de Levignen, Intendant du Commerce.

Le Sr de Pouancey, Secretaire, rue de Grenelle, Faubourg S. Germain, à l'Hôtel S. Victour.

II. BUREAU

Pour l'Aliénation des Domaines réunis.

MESSIEURS,

Le Peletier des Forts, Conſeiller d'Etat ordinaire, & au Conſeil Royal, & Contrôleur Géneral des Finances.

Fagon, Conſeiller d'Etat ordinaire, & au Conſeil Royal, & Intendant des Finances.

D'Ormeſſon, Conſeiller d'Etat, & Intendant des Finances.

De Harlay, Conſeiller d'Etat, & Intendant de la Généralité de Paris.

De Gaumont, Conſeiller d'Etat, Conſeiller d'Honneur au Parlement, & Intendant des Finances.

De Baudry, Conſeiller d'Etat, Intendant des Finances.

Le Pelletier de la Houſſaye, Conſeiller d'Etat, Intend. des Fin.

Amelot de Chaillou, Conſeiller d'Etat, Intendant des Finances.

Inſpecteurs Généraux des Domaines.

Mrs { Magueux, / De Poilly, } Cloître N. Dame.

Lorne, *Greffier*, rue Beautreillis.

III. BUREAU

Pour juger les appellations des Sentences des Juges Conſuls du Royaume, concernant les Payemens en Ecritures & Comptes en Banque, & les Requêtes qui ſeront preſentées au Conſeil à ce ſujet. Enſemble pour la reddition des Comptes des Traitez & Affaires extraordinaires.

MESSIEURS,

Le Peletier des Forts, Conſeiller d'Etat ordinaire, & au Conſeil Royal, & Contrôleur Général des Finances.

De Saint-Conteſt, Conſeiller d'Etat ordinaire.

De Lamoignon de Courſon, Conſeiller d'Etat ordinaire.

Ferrand, Conſeiller d'Etat ordinaire.

De Machault, Conſeiller d'Etat ordinaire.

Maiſtres des Requeſtes, Meſſieurs,

De Maupeou d'Ableges.
Angran, Intend. du Commerce.
Bertin de Blagny.
Herault, Lieut. Gén. de Police.
Camus de Pontcarré.
Le Peletier de Beaupré.
Chopin d'Arnouville.

M. Herault, Maître des Requêtes, & Lieutenant Géneral de Police, Procureur Général de la Commission des Comptes des Traitez & Affaires extraordinaires.

Passelaigue, *Greffier*, rue S. Pierre, Quartier Montmartre.

IV. BUREAU.

Pour juger les demandes & contestations nées & à naître entre M. l'Archevêque de Paris, & l'Inspecteur Général du Domaine pour le Roy, tant sur les Mouvances respectivement prétendues dans la Ville de Paris, Faubourgs & environs, que sur les indemnitez demandées à Sa Majesté par M. l'Archevêque de Paris.

MESSIEURS,

De Vaubourg, Conseiller d'Etat ordinaire.
De Lamoignon de Courson, Conseiller d'Etat ordinaire.
Le Guerchoys, Conseiller d'Etat ordinaire.
D'Ormesson, Conseiller d'Etat, & Intendant des Finances.
De Gaumont, Conseiller d'Etat, Conseiller d'Honneur au Parlement, & Intendant des Finances.
M. Chopin d'Arnouville, Maître des Requestes.

Lorne, *Greffier*, rue Beautreillis.

V. BUREAU.

Pour les Oéconomats & Comptes des Commis à la Régie des Biens des Fugitifs.

MESSIEURS,

L'Abbé de Pomponne, Conseiller d'Etat ordinaire.
De Saint-Contest, Conseiller d'Etat ordinaire.
Le Guerchoys, Conseiller d'Etat ordinaire.
Ferrand, Conseiller d'Etat ordinaire.
D'Ormesson, Conseiller d'Etat, & Intendant des Finances.
Guynet, Conseiller d'Etat.

Maîstres des Requêtes, Messieurs,

Bernard.
Angran, Intendant du Commerce.
De la Vigerie.
Aubert de Tourny.
De Caumartin.
Camus de Pontcarré.
Le Peletier de Beaupré.

M. Pigné, Procureur Général de la Commission, rue du Mail.

Lorne, *Greffier*, rue Beautreillis.

VI.

VI. BUREAU

Pour l'examen des Privileges de Paris.

MESSIEURS,

Fagon, Conseiller d'Etat ordinaire, & au Conseil Royal, & Intendant des Finances.
Ferrand, Conseiller d'Etat ordinaire.
De Machault, Conseiller d'Etat ordinaire.
De Baudry, Conseiller d'Etat, Intendant des Finances.
D'Argenson, Conseiller d'Etat & Chancel. de l'Ordre S. Louis.

Maistres des Requestes, Messieurs,

Bernard.
Herault, Lieutenant Général de Police.
Aubert de Tourny.
Chopin d'Arnouville.

M. Petit, Procureur Général de la Commission, rue Ste Avoie, pres la rue Simon le Franc.
Gromesnil, *Greffier*, rue neuve des petits Champs, vis-à-vis l'Hôtel Colbert.

VII. BUREAU

Pour la représentation & examen des Titres des Propriétaires des Droits de Péages, Passages, Pontonages, Travers & autres qui se perçoivent sur les Ponts & Chaussées, Chemins, Rivieres Navigables, & Ruisseaux y affluans, dans toute l'étendue du Royaume.

MESSIEURS,

Fagon, Conseiller d'Etat ordinaire, & au Conseil Royal, & Intendant des Finances.
De Machault, Conseiller d'Etat ordinaire.
De Baudry, Conseiller d'Etat, Intendant des Finances.
De Fortia, Conseiller d'Etat, & Conseiller d'Honneur au Parlement.

Maistres des Requestes, Messieurs,

Angran, Intendant du Commerce.
Rouillé, Intendant du Comm.
Parisot.
Herault, Lieutenant Général de Police.
Camus de Pontcarré.
Peyrene de Moras.
Chopin d'Arnouville.
Berhtelot.
De Lamoignon de Montrevault.
Dagueſſeau de Frêſne.

M. de Baloſre, Maître des Requeſtes, Procureur Général de la Commiſſion.

Faſſelaigue, *Greffier*, rue S. Pierre, Quartier Montmartre.

VIII. BUREAU

Pour les Liquidations de différens Offices & Droits ſupprimez ou à ſupprimer.

Et pour juger les oppoſitions aux différens Rembourſemens.

MESSIEURS,

Fagon, Conſeiller d'Etat ordinaire, & au Conſeil Royal, & Intendant des Finances.
De Machault, Conſeiller d'Etat ordinaire.
De Baudry, Conſeiller d'Etat, Intendant des Finances.

Maiſtres des Requeſtes, Meſſieurs,

Le Peletier de Beaupré.
Chopin d'Arnouville.
De Lamoignon de Montrevault.
De la Briffe d'Amilly.
Pallu.
D'Agueſſeau de Freſne.

Faſſelaigue, *Greffier*, rue S. Pierre, Quartier Montmartre.

IX. BUREAU

Pour juger les conteſtations au ſujet des offres faites en Billets de Banque.

MESSIEURS,

De Lamoignon de Courſon, Conſeiller d'Etat ordinaire.
Le Guerchoys, Conſeiller d'Etat ordinaire.

Maîtres des Requêtes, Meſſieurs,

De Morangis.
Angran, Intendant du Commerce
Rouillé, Intendant du Commerce.
Doublet de Perſan.
De Bonnel.
Camus de Pontcarré.
Le Peletier de Beaupré.
Chopin d'Arnouville.
De Lamoignon de Montrevault.

M. Auvray, Secretaire & Greffier du Conſeil Privé, rue de Torigny, au Marais.

X. BUREAU

Des affaires des Vivres de Terre & de la Marine, Etapes, Fourages, Lits d'Hôpitaux & de Garnison, & autres discutions y jointes.

MESSIEURS,

Ferrand, Conseiller d'Etat ordinaire.
Le Pelletier de la Houssaye, Conseiller d'Etat, Intendant des Finances.

Maîtres des Requêtes, Messieurs,

De Barillon de Morangis.
De Maupeou d'Ableges.
Angran, Intendant du Commerce.
Rouillé, Intendant du Comm.
De la Vigerie.
Parisot de Crugey.
Herault, Lieutenant Général de Police.
Aubert de Tourny.
Le Peletier de Beaupré.
Chopin d Arnouville.
Berthelot.

Passelaigue, *Greffier*, rue S. Pierre, Quartier Montmartre.

XI. BUREAU

Pour juger les contestations au sujet des Négociations d'Actions de la Compagnie des Indes, & pour juger les Procès nez & à naître, pour raison des Concessions des portions de terre accordées à la Loüisiane, par la Compagnie des Indes, & les Associez auxdites Concessions.

M. de Machault, Conseiller d'Etat ordinaire.
M. d'Argenson, Conseiller d'Etat & Chancelier de l'Ordre de S. Louis.

Maîtres des Requestes, Messieurs,

Laugeoys d'Imbercourt.
De Maupeou d'Ableges.
Angran, Intend. du Commerce.
Doublet de Persan.
Bertin de Blagny.
Regnault.
Herault, Lieutenant Général de Police.
Meliand.
Le Peletier de Beaupré.
Chopin d'Arnouville.
De Balosre.
De Bouville.
De Machault d'Arnouville.

Gromesnil, *Greffier*, rue neuve des petits Champs, vis-à-vis l'Hôtel Colbert.

XII. BUREAU

Pour juger en dernier Ressort toutes les demandes & contestations dans lesquelles la Compagnie des Indes sera Partie, & les contestations nées & à naître concernant les Billets provenus des differens emprunts faits sur des Actions de lad. Compagnie.

M. de Fortia, Conseiller d'Etat, & Conseiller d'Honneur au Parlement.
M. d'Argenson, Conseiller d'Etat & Chancelier de l'Ordre S. Louis.

Maistres des Requestes, Messieurs,

Angran, Intendant du Commerce.
Rouillé, Intendant du Commerce.
Peyrene de Moras.
Meliand.
Chopin d'Arnouville.
Berthelot.

Lorne, *Greffier*, rue Beautreillis.

XIII. BUREAU

Pour la liquidation des Dettes des Communautez d'Arts & Métiers de Paris, Examen & Revision de leurs Comptes depuis 1689.

Maistres des Requestes, Messieurs,

Herault, Lieutenant Général de Police.
Meliand.
Le Peletier de Beaupré.
Chopin d'Arnouville.
Canaye.
De Balosre.
Prevost de Saint-Cyr.
De Vougny.
De Bouville.
Berthelot.
De Lamoignon de Montrevault.
Durey de Noinville.
Chauvelin.

M. Aubouin, Procureur Général de la Commission, rue Poupée.

Gromesnil, *Greffier*, rue neuve des petits Champs, vis-à-vis l'Hôtel Colbert.

BUREAU,

Des Affaires concernant les unions de Benefices aux Maisons & Colleges des Jésuites.

MESSIEURS,

De Lamoignon de Courson, Conseiller d'Etat ordinaire.
Ferrand, Conseiller d'Etat ordinaire.
D'Angervilliers, Conseiller d'Etat, & Sécretaire d'Etat.
D'Ormesson, Conseiller d'Etat, & Intendant des Finances.
Guynet, Conseiller d'Etat.

Maîtres des Requêtes, Messieurs,

De la Vigerie.
Maboul.
Le Peletier de Beaupré.
De Vougny.

M. Lorne, Procureur Général de la Commission.

Lorne, *Greffier*, rue Beautreillis.

BUREAU

Pour les contestations d'entre les Etats de la Province de Languedoc, les Dioceses, Villes & Communautez de ladite Province, & leurs Créanciers, au sujet des offres, consignations & dépôts des Billets de Banque destinez au remboursement desdits Créanciers.

MESSIEURS,

De Saint-Contest, Conseiller d'Etat ordinaire.
De Lamoignon de Courson, Conseiller d'Etat ordinaire.
Ferrand, Conseiller d'Etat ordinaire.
De Machault, Conseiller d'Etat ordinaire.

Maistres des Requestes, Messieurs,

De Maupeou d'Ableges.
Angran, Intendant du Commerce.
Bertin de Blagny.
Camus de Pontcarré.
Le Peletier de Beaupré.
Chopin d'Arnouville.

M. Camus de Pontcarré, Rapporteur.

Passelaigue, *Greffier*, rue S. Pierre, Quartier Montmartre.

BUREAU

Pour la liquidation des dettes & la discussion des biens du sieur Antoine Hogguer, Baron de Preste.

Messieurs les Commissaires sont les mêmes que ceux du Bureau des Comptes en Banque, ci-devant page 111, Bureau III.

M. Chopin d'Arnouville, Rapporteur.

Passelaigue, *Greffier*, rue S. Pierre, Quartier Montmartre.

BUREAU

Pour juger les contestations d'entre le sieur Archevêque de de Rouen, & les Curez pourvûs en Cour de Rome.

MESSIEURS,

L'Abbé Bignon, Conseiller d'Etat ordinaire.
Le Peletier des Forts, Conseiller d'Etat ordinaire, & au Conseil seil Royal, & Contrôleur Général des Finances.
L'Abbé de Pomponne, Conseiller d'Etat ordinaire.
De Machault, Conseiller d'Etat ordinaire.
Le Guerchoys, Conseiller d'Etat ordinaire.
De Fortia, Conseiller d'Etat, & Conseiller d'Honneur au Parlement.

M. Chopin, Maître des Requêtes, Rapporteur.

Chastriot, *Greffier*, rue d'Orleans St Honoré.

BUREAU

Pour la discution des Affaires des Biens & Affaires des sieurs Chastelain, Papillon, Galabin, Testard, Lanoix de Mericourt & autres,

MESSIEURS,

Le Guerchoys, Conseiller d'Etat ordinaire.
De Bernage, Conseiller d'Etat ordinaire.

Maîtres des Requestes, Messieurs,

De Maupeou d'Ableges.
Bernard.
Angran, Intendant du Commerce.
Bertin de Blagny.
Le Tellier.
Chopin d'Arnouville.
De la Bourdonnaye.

Passelaigue, *Greffier*, rue S. Pierre, quartier Montmartre.

BUREAU

Pour les conteſtations d'entre le ſieur Romanet, ci-devant Préſident au Grand Conſeil, & les Créanciers, & le Curateur à la ſubſtitution faite par les défunts pere & mere dudit ſieur de Romanet en faveur de ſes enfans.

MESSIEURS,

Le Goux de la Berchere, Conſeiller d'Etat ordinaire.
De Saint-Conteſt, Conſeiller d'Etat ordinaire.
Le Guerchoys, Conſeiller d'Etat ordinaire.
Ferrand, Conſeiller d'Etat ordinaire.
De Voyer d'Argenſon, Conſeiller d'Etat.
Guynet, Conſeiller d'Etat.

M. Laugeois d'Imbercourt, Maître des Requêtes, Rapporteur.

Chaſtriot, *Greffier*, rue d'Orleans St Honoré.

BUREAU

Concernant les Affaires de la ſucceſſion de feu M. le Duc de la Feuillade.

MESSIEURS,

De Gaumont, Conſeiller d'Etat, Conſeiller d'Honneur au Parlement, & Intendant des Finances.
Guynet, Conſeiller d'Etat.

Maîtres des Requêtes, Meſſieurs,

Rouillé, Intendant du Commerce.
De la Vigerie.
Trudaine.

Lorne, *Greffier*, rue Beautreillis.

BUREAU

Pour juger les Affaires & conteſtations concernant le Sieur Jean Lavv, ſes Créanciers & Debiteurs.

MESSIEURS,

Le Guerchoys, Conſeiller d'Etat ordinaire.
Ferrand, Conſeiller d'Etat ordinaire.
De Machault, Conſeiller d'Etat ordinaire.

Maîtres des Requêtes, Meſſieurs,

Angran, Intend. du Commerce.
Poncher.
De la Vigerie.
Le Feron.
De Villayer.
De Baloſre.

De Châteauvieux, *Greffier*, rue Hautefeuille.

BUREAU

Pour les demandes & conteſtations d'entre le ſieur Fargez, & ſes Créanciers & débiteurs.

MESSIEURS,

Fagon, Conſeiller d'Etat ordinaire, & au Conſeil Royal, & Intendant des Finances.
De Machault, Conſeiller d'Etat ordinaire.
De Baudry, Conſeiller d'Etat, Intendant des Finances.
De Fortia, Conſeiller d'Etat, & Conſeiller d'Honneur au Parlement.

Maiſtres des Requeſtes, Meſſieurs,

Angran, Intendant du Commerce.
Rouillé, Intendant du Commerce.
Pariſot.
Herault, Lieutenant Général de Police.
Camus de Pontcarré.
Choppin d'Arnouville.
Mailhard de Baloſre.
Berthelot.
De Lamoignon de Montrevault.
Dagueſſeau de Freſne.

M. Rouillé, Rapporteur.

Paſſelaigue, *Greffier*, rue S. Pierre, quart. Montmartre.

BUREAU

Pour la diſcution des biens des ſieurs la Pierre de Talhouet, & Abbé Clement, & des nommez Daudé & Gally, ſur la pourſuite du ſieur Pigné Contrôleur des Bons d'Etats du Conſeil.

Meſſieurs les Commiſſaires ſont les mêmes que ceux du Bureau des Actions, ci-devant page 111, Bureau III.
M. Choppin d'Arnouville, Rapporteur.

Paſſelaigue, *Greffier*, rue S. Pierre, quartier Montmartre.

BUREAU

Pour la diſcuſſion des Biens & Affaires de la ſucceſſion du ſieur Vincent le Blanc, Grand Audiencier de France, ſur la pourſuite du ſieur Pigné Contrôleur des Bons d'Etats du Conſeil.

Meſſieurs les Commiſſaires ſont les mêmes que ceux du Bureau des Actions, ci-devant page 111, Bureau III.
M. Chopin d'Arnouville, Rapporteur.

Paſſelaigue, *Greffier*, rue S. Pierre, quartier Montmartre.

BUREAU

Pour les Affaires d'entre M. le Marquis de Neſle, & ſes Créanciers.

MESSIEURS,

De Saint-Conteſt, Conſeiller d'Etat ordinaire.
Le Guerchoys, Conſeiller d'Etat ordinaire.
De Bernage, Conſeiller d'Etat ordinaire.
De Voyer d'Argenſon, Conſeiller d'Etat ordinaire.
De Fortia, Conſeiller d'Etat, & Conſeiller d'Honneur au Parlement.

M. Camus de Pontcarré de Viarmes, Maiſtre des Requeſtes, Rapporteur.

Paſſelaigue, *Greffier*, rue S. Pierre, quartier Montmartre.

Contrôleur des Bons d'Etat du Conſeil.

1724 M. Pigné, rue du Mail.

Greffiers des Commiſſions extraordinaires du Conſeil.

L'Orne, *Doyen*, rue Beautreillis.
Paſſelaigue, *Sous-Doyen*, rue S. Pierre, quartier Montmartre.
Groſmenil, rue neuve des petits Champs, vis-à-vis l'Hôtel Colbert.
Châteauvieux, rue Hautefeuille, devant les Prémontrez.
Chaſtriot, rue d'Orleans, quartier St Honoré.
De Soucanye, rue de Vendoſme, au Marais, chez M. de Saint-Conteſt, Conſeiller d'Etat.

Avis pour les Placets.

LEs Placets pour le Roy ſe mettent le Samedi après midi dans l'Antichambre du Roy ſur une Table qui eſt dreſſée à cet effet ; on en fait les Extraits, & les Réponſes s'en rendent au Bureau qui ſe tient toute l'année, rue S. Thomas du Louvre.

MAISON DU ROY.

CHAPELLE.

M. Le Cardinal de Rohan, Grand Aumônier.
M. le Duc de Coiſlin, Evêque de Mets, Premier Aumônier.
M. de Breteuil, Evêque de Rennes, Maitre de la Chapelle Muſique.
Le P. de Linieres, Jéſuite, Confeſſeur.

Grand-Maître.

M. le Duc de Bourbon.

Grand Chambellan.

M. le Prince de Bouillon.

Premiers Gentilshommes de la Chambre.

M. le Duc de Mortemart.
M. le Duc de Geſvres.
M. le Duc de la Tremoille.
M. le Duc d'Aumont.

Grand-Maître de la Garderobe.

M. le Duc de la Rochefoucault.

Capitaines des Gardes du Corps.

M. le Duc de Noailles. *Quartier de Janvier.*
M. le Duc de Villeroy-Retz. *Juillet.*
M. le Duc de Charoſt-Béthune. *Avril.*
M. le Duc d'Harcourt. *Octobre.*

Capitaine Lieutenant des Gendarmes de la Garde.

M. le Prince de Rohan.

Capitaine-Lieutenant des Chevaux-Legers de la Garde.

M. le Duc de Chaulnes.

Grand Ecuyer.

M. le Prince Charles de Lorraine.

Grand Véneur.

M. le Comte de Toulouſe.

Grand-Maître des Cérémonies.

M. le Marquis de Dreux.

Maître des Cérémonies.

M. des Granges.

* On n'a pas prétendu décider du rang & de la preſſéance, ni donner un Etat exact de toutes les grandes Charges de la Couronne & de la Maiſon du Roy.

MAISON DE LA REINE.

Surintendante.

SOn Alteſſe Sereniſſime Mademoiſelle DE CLERMONT.
Madame la Maréchale de Boufflers, Dame d'Honneur.
Madame la Comteſſe de Mailly, Dame d'Atours.

Dames du Palais.

Madame la Ducheſſe de Bethune.
Madame la Princeſſe de Chalais.
Madame la Ducheſſe d'Epernon.
Madame la Ducheſſe de Gontaut.
Madame la Princeſſe de Montauban.
Madame la Ducheſſe d'Alincourt.
Madame la Marquiſe de Rupelmonde.
Madame la Comteſſe de Merode.
Madame la Marquiſe de Matignon.
Madame la Marquiſe de Villars
Madame la Marquiſe de Renel.
Madame la Marquiſe de Mailly.

Chapelle.

Mgr le Cardinal de Fleury, Miniſtre d'Etat, Grand Aumônier.
M. de Tavannes, Evêque & Comte de Châlons, Premier Aumônier.
M. l'Abbé de Fontenay, Aumônier ordinaire.
Mrs les Abbez de Chevrieres, de Pontac, de Saint Aulaire, & de Sainte Hermine, Aumôniers de quartier.
M. l'Abbé le Rouge, Chapelain ordinaire.
Mrs les Abbez de Vouë, Broſſeau, Borſat & d'Oſtein, Chapelains de quartier.

Chevalier d'Honneur.

M. le Marquis de Nangis, Lieutenant Gén. des Armées du Roy.

Premier Ecuyer.

M. le Comte de Teſſé, Grand d'Eſpagne.

Chancelier.

M. le Marquis de Breteuil, Commandeur des Ordres du Roy, ci-devant Secretaire d'Etat au Département de la Guerre.

Premier Maître d'Hôtel.

M. le Marquis de Vilacerf.
M. Fournier, Maitre d'Hôtel ordinaire.

Surintendant des Finances, Domaines & Affaires.

M. Bernard, Maiſtre des Requeſtes.

Secretaires des Commandemens.

M. de la Vieuville, & M. de Brosſoré, Conſeiller au Parlement.

Procureur General.

M. Menard.

Avocat General.

M. Tartarin.

Intendant de la Maiſon & General des Finances.

M. Lambert.

Tréſorier.

M. le Febvre.

Secretaire ordinaire.

M. Girard.

Maîtres des Requeſtes.

Mrs Raudot, Boſchet, Briſſart & le Sachey.

Secretaires du Conſeil.

Mrs Maupin, & Chevalier.

Garde des Livres, Etats & Papiers.

M. Bernage

Sécretaire Interprete.

M. Compagnol.

Agent d'Affaires.

M. Poitevin.

Chauffe-Cire.

M. Prevoſt

Huiſſier.

M. Baſtien.

Conſeil de S. A. R. MADAME *Ducheſſe d'Orleans.*

M. De Machaut, rue du grand Chantier.
M. Chomel, Sécretaire des Commandemens, rue St Antoine.
M. le Roy, Conſeiller, Cloître S. Jean.
M. Magueux, Conſeiller, Cloître Notre-Dame.
M. Grandjean, Tréſorier, Place de Louis le Grand.
M. Loiſeau, Agent des Affaires, rue S Martin, pres S. Julien.
M. Richelet, Sécretaire du Conſeil, rue des Bons-Enfans.

CONSEIL DE LA MAISON ET FINANCES de Monseigneur le Duc d'Orleans.

Chancelier-Garde des Sceaux, Chef du Conseil, & Surintendant des Maison, Domaines & Finances.

MEssire de Voyer de Paulmy, Chevalier, Comte d'Argenson, Conseiller d'Etat, Grand-Croix, & Chancelier-Garde des Sceaux de l'Ordre Royal & Militaire de S. Louis, rue des Bons Enfans St Honoré.

Premier Conseiller.

M. d'Hariague, rue de Richelieu.

Secretaires des Commandemens & du Cabinet.

M. l'Abbé de Mongault, rue des Bons Enfans St Honoré.
M. Mathas, au Palais Royal.

Intendans des Finances.

M. de Lorme, rue neuve des petits Champs, près les Capucines.
M. Laugeois, Place de Louis le Grand.

Contrôleur des Finances.

M. de Farcy, rue du Roy de Sicile.

Tréforier.

M. Palerne de la Madeleine, rue

Conseillers.

M. Chevalier, Avocat au Parlement, rue des Poulies.
M. Vernier, Procureur au Parlement, Hôtel des Ursins.

Secretaires du Conseil, servans par Semestres.

M. Carsillier, Semestre de Janvier, rue Ticquetonne.
M. Giron, Semestre de Juillet, rue de Guénégaud.

Audiencier Garde des Rôles de la Chancellerie.

M. Cesvin, à l'entrée de la rue S. Victor.

Chauffe-Cire.

M. Gagne, rue des Bons-Enfans St Honoré.

Garde des Archives.

M. de Chastigny, rue du Bouc-du-Monde.

Agens des Affaires.

M. Desfarge, rue des Bons-Enfans St Honoré.
M. Danjan, rue de Richelieu, près la Fontaine.

Huissiers servans par Semestres.

Me la Place, Semestre de Janvier, rue des Bons-Enfans.
Me Casaubon, Semest. de Juillet, rue des Bons-Enfans St Honoré.

MESSIEURS LES MAISTRES DES REQUESTES,

Suivant l'ordre & l'année de leur Réception.

MESSIEURS,	
1678	BErryer de la Ferriere, Conseiller d'Etat ordinaire, *Doyen* des Doyens des Maîtres des Requestes.
1691	De Fremont d'Auneuil, *Doyen* du Quartier de Janvier.
1693	Le Boullanger.
1696	De Gourgues d'Aulnay.
1698	Laugeoys d'Imbercourt, *Doyen* du Quartier d'Avril.
1703	Dugué
1706	DeBarillon deMorangis.
1707	DeMaupeou d'Ableges, *Doyen* du Quartier de Juillet.
1708	Lescalopier.
1710	Bechameil de Nointel.
1710	Bernard.
1711	De Creil de Bournezeau.
1711	Danycan de Landivisiau.
1711	Le Clerc de Lesseville.
1711	Doublet de Crouy.
1711	De Baussan.
1712	Des Galloys de la Tour.
1713	De Pomereu Desrizeys.
1714	DeBernage deS.Maurice.
1715	De Berulle.
1715	Bidé de la Grandville.
1715	Morlat de Montour.
1717	Angran.
1717	Asselin de Beauville.
1717	Poncher.
1717	Rouillé.
1718	De Courchamp.
1718	De la Vigerie.
1718	Doublet de Persan.

MESSIEURS,	
1718	Bertin de Blagny.
1718	Parisot de Crugey.
1718	Aubery de Vatan.
1719	Mydorge.
1719	Rossignol.
1719	Regnault.
1719	Le Feron.
1719	De Villayer.
1719	Pajot.
1719	Le Gras du Luart.
1719	Le Tellier de Morsan.
1719	Bignon de Blanzy.
1719	Moreau de Seychelles.
1719	Herault.
1719	Lallemant de Levignen.
1719	Fontanieu.
1719	Aubert de Tourny.
1720	Mandat.
1720	De Bonnel.
1720	Panier d'Orgeville.
1720	Chaumont de la Galissiere.
1721	Le Fevre de Caumartin.
1722	Camus de Pontcarré.
1722	Maboul.
1722	De Moras.
1722	Richer d'Aube.
1722	Dodart.
1722	De Vanoles.
1722	Meliand.
1722	Le Peletier de Beaupré.
1723	Chopin d'Arnouville.
1723	Canaye.
1723	Mailhard de Balosre.
1723	Prevost de Saint Cyr.
1723	De Vougny.
1723	Jubert de Bouville.
1723	Arnauld de Boëx.
1724	De la Bourdonnaye.

1724 De Vauvray.
1724 Berthelot.
1724 De Lamoignon de Montrevault.
1724 De la Briffe d'Amilly.
1724 Maſſon.
1724 Bertin de Saint-Gerand.
1726 Camus de Pontcarré de Viarmes.
1726 Durey de Noinville.
1726 Le Nain.
1726 Pallu.
1726 Farges de Poliſy.
1727 Dagueſſeau de Freſne.
1727 Trudaine.
1728 Chauvelin.
1728 De Lamoignon de Bournand.
1728 De Machault d'Arnouville.
1728 De Saint-Conteſt.
1729 Rouillé d'Orfeuil.
1729 Caſtanier d'Aurillac.
. . . . .
. . . . .

Meſſieurs les Maiſtres des Requeſtes qui ſont en quartier aux Requeſtes de l'Hôtel, Octobre, Novembre & Décembre 1730, & au Conſeil Privé du Roy.

JANVIER, FEVRIER, MARS,

MESSIEURS,

BErryer de la Ferriere, Conſeiller d'État ordinaire, *Doyen* des Doyens des Maîtres des Requêtes, rue d'Enfer S. Michel.
De Fremont d'Auneuil, *Doyen*, rue neuve ſaint Auguſtin.
Le Boullanger, rue Beautreillis.
Dugué, rue neuve ſaint Auguſtin.
Des Galloys de la Tour, * Intendant en Bretagne.
De Pomereu Deſrizeys, * Intendant à Tours.
Angran, Intendant du Commerce, rue ſaint Marc, Porte de Richelieu.
Aſſelin de Beauville, Quay des Céleſtins.
De Courchamp, rue des Francs-Bourgeois, au Marais.
Regnault, rue S. Louis, au Marais, vis-à-vis l'Hôtel Boucherat.
De Villayer, rue St André des Arcs.
Le Gras du Luart, rue & vis-à-vis les grands Auguſtins.
Le Tellier de Morſan, rue S. Claude au Marais.
Herault, Lieutenant Général de Police, rue du Bouloir, pres la Croix des petits Champs.
Aubert de Tourny, rue de Richelieu, près le Palais Royal.
Mandat, Quay des Théatins.
De Bonnel, rue de Grenelle St Hon. vis-à-vis la rue des deux Ecus.
Panier d'Orgeville, * Intendant à l'Amérique.
Camus de Pontcarré, rue du Parc Royal.
Berthelot, rue de Clery.
Durey de Noinville, rue Charlot, au Marais.
De Saint-Conteſt, rue de Vendoſme, au Marais.
Rouillé d'Orfeuil, rue des Poulies.

Messieurs les Gens du Roy.

Negre, Procureur Général, Quay Daufin, Isle N. Dame.
Bérier, Avocat Géneral, Quay de Conty.
Thévait, Substitut, rue des Ecouffes, derriere le petit St Ant.
Ces trois Officiers sont d'exercice toute l'année.

Messieurs les Secretaires & Greffiers du Conseil.

Goujon, Secrétaire des Finances, rue Jacob, vis-à-vis la Charité.
Auvray, Secrétaire & Greffier du Conseil Privé, rue de Torigny, au Marais.
Despueschs, Commis en Chef, rue de Mesle, au bout de la rue du Temple.
De Chapuy, Greffier Garde-sacs, rue des vieilles Etuves, pres la Croix du Tiroir.
De Vernon, Commis pour les Expéditions du Conseil, rue de l'Arbresec, au coin de la rue S. Germain.
. . . . . , Greffier en Chef des Requêtes de l'Hôtel, rue . .
Poisson, Secrétaire du Roy, Greffier en Chef des Requêtes de l'Hôtel, rue Serpente.
Pasquier, Receveur des Consignations, rue Poulletiere, Isle N. Dame.
Ces trois derniers Officiers sont d'exercice toute l'année.

Messieurs les Maîtres des Requêtes qui sont en quartier aux Requêtes de l'Hôtel, Janvier, Février & Mars, & au Conseil Privé du Roy.

AVRIL, MAY, JUIN.

MESSIEURS,

BErryer de la Ferriere, Conseiller d'Etat ordinaire, *Doyen* des Doyens des Maitres des Requêtes, rue d'Enfer S. Michel.
Laugeoys d'Imbercourt, *Doyen*, à l'entrée de la rue des Postes, pres l'ancienne Estrapade.
De Barillon de Morangis, rue neuve S. Gilles, derriere les Minim.
Danycan de Landivisiau, rue Thévenot, Quartier S. Sauveur.
Doublet de Crouy, rue des deux Portes, pres la rue de la Tisseranderie.
De Bausan, * Intendant à Poitiers.
De Bernage de Saint-Maurice, * Intendant en Languedoc.
Bidé de la Grandville, * Intendant en Auvergne.
Morlat de Montour, vieille rue du Temple, pres la rue St Ant.
De la Vigerie, rue des Lions, pres S. Paul.
Le Feron, Cloître Notre-Dame.
Chaumont de la Galisiere, Place Royale.

Le

Le Fèvre de Caumartin, rue Ste Avoye.
De Moras, Place de Louis le Grand.
Richer d'Aube, * Intendant à Soissons.
De Vougny, rue du grand Chantier.
De Lamoignon de Montrevault, rue Couture & devant Ste Cath.
Camus de Pontcarré de Viarmes, rue du Parc Royal, au Marais.
Le Nain, rue des Fossoyeurs, pres S. Sulpice.
Chauvelin, rue des Bons-Enfans.
De Lamoignon de Bournand, rue Couture Ste Catherine.
Machault d'Arnouville, rue du grand Chantier.

Messieurs les Secrétaires & Greffiers du Conseil.

De Vougny, Sécretaire des Finances, rue du grand Chantier.
Hatte, Sécretaire & Greffier du Conseil Privé, rue de Louis le Grand, pres les Capucines.
Capon, Commis en Chef, rue du Jardinet.
De Vernon, Commis pour les Expeditions du Conseil, rue de l'Arbrefec.
. . . . . Greffier Garde-Sacs, rue

Messieurs les Maîtres des Requêtes qui sont en quartier aux Requêtes de l'Hôtel, Avril, May & Juin, & au Conseil Privé du Roy.

JUILLET, AOUST, SEPTEMBRE.

MESSIEURS,

BErryer de la Ferriere, Conseiller d'Etat ordinaire, *Doyen* des Doyens des Maîtres des Requêtes, rue d'Enfer S. Michel.
De Maupeou d'Ableges, *Doyen*, Cloître S. Merry.
Bechameil de Nointel, rue des Poulies.
De Creil de Bournezeau, * Intendant à Metz.
Poncher, rue Matignon, pres S. Thomas du Louvre.
Rouillé, Intendant du Commerce, rue des Poulies.
Bertin de Blagny, rue Ste Apoline; pres la Porte S. Martin.
Parisot de Crugey, rue Xaintonge, au Marais.
Mydorge, rue Michel-le-Comte.
Pajot de Nozeau, * Intendant à Limoges.
Bignon de Blanzy, * Intendant à la Rochelle.
Moreau de Seychelles, * Intendant en Haynault.
Lallemant de Levignen, * Intendant à Alençon.
Le Peletier de Beaupré, rue Barbette.
Chopin d'Arnouville, Quay des Balcons, Isle N. Dame.
Jubert de Bouville, * Intendant à Orleans.
De Vauvray, rue Ste Anastase, au Marais.
De la Briffe d'Amilly, rue du Parc Royal.
Masson, rue du gros Chenet.
Bertin de Saint-Gerand, à la Porte St Honoré.

Pallu, rue neuve St Augustin, pres la rue de Louis le Grand.
Farges de Polisy, rue de Richelieu, pres la Fontaine.

. . . . . .

Messieurs les Secrétaires & Greffiers du Conseil.

Guyot de Chenizot, Sécretaire des Finances, rue S. Louis, Isle N. Dame, pres la rue Guillaume.
Cogorde, Sécretaire & Greffier du Conseil Privé, rue neuve St Eustache.
Desgranges de Richeteaux, Commis en Chef, rue S. Victor.
De la Noye, Greffier Garde-Sacs, rue des vieilles Etuves St Hon.
De Vernon, Commis pour les Expéditions du Conseil, rue de l'Arbrefec.

Messieurs les Maîtres des Requêtes qui sont en quartier aux Requêtes de l'Hôtel, Juillet, Aoust & Septembre, & au Conseil Privé du Roy.

OCTOBRE, NOVEMBRE, DECEMBRE.

MESSIEURS,

BErryer de la Ferriere, Conseiller d'Etat ordinaire, *Doyen* des Doyens des Maitres des Requêtes, Doyen du Quart. d'Octobre, rue d'Enfer S. Michel.
De Gourgues d'Aulnay, rue S. Louis, au Marais pres la rue des 12 P.
Lescalopier, * Intendant de Châlons en Champagne.
Bernard, rue N. Dame des Victoires, pres les petits Peres.
Le Clerc de Lesseville, * Intendant à Ausch.
De Bérulle, rue Pot-de-fer.
Doublet de Persan, Place Royale.
Aubery de Vatan, * Intendant à Caen.
Rossignol, Quay des Théatins.
Fontanieu, * Intendant à Grenoble.
Maboul, rue S. Dominique, pres la rue d'Enfer.
Dodart, * Intendant à Bourges.
De Vanoles, * Intendant à Moulins.
Meliand, rue des Blancs-Manteaux.
Canaye, rue S. François, au Marais.
Mailhard de Balosre, rue Portefoin, au Marais.
Prevost de Saint-Cyr, rue de Mousty.
Arnauld de Boëx, ...
De la Bourdonnaye, Place Royale.
Daguesseau de Fresne, Place de Louis le Grand.
Trudaine, rue Ste Croix de la Bretonnerie.
Castanier d'Aurillac, rue des Capucines, pres la Pl. de Louis le Gr.

Messieurs les Secrétaires & Greffiers du Conseil.

Eynard de Ravanne, Sécrétaire des Finances, rue de la Perle, pres la vieille rue du Temple.

. . . . . Sécretaire & Greffier du Conſeil, rue
Le Meunier, , Commis en Chef, rue Guénegaud.
Du Parquier, Greffier, Garde-Sacs, rue des vieilles Etuves.
De Vernon, Commis pour les Expéditions du Conſeil, rue de l'Abreſec.

Pannetier, chargé du Recouvrement général des Amendes des Conſeils, Quay de l'Ecole.

Meſſieurs les Maiſtres des Requeſtes Honoraires.

MESSIEURS,

Amelot de Chaillou.
Brunet de Chailly.
Bertin.
Boſc.
Barberie de Saint-Conteſt.
Barberie de Courteilles.
Boucher d'Orſay.
Brunet d'Ivry.
Bauyn d'Angervilliers.
Boſſuet.
Camus de Pontcarré.
Carré de Montgeron.
Chauvelin.
Chauvelin.
Crozat.
D'Argouges de Ranes.
De Verthamon.
Duret.
Deſmarets de Vaubourg.
Dey de Seraucourt.
De Maſlon de Bercy.
D'Harouys.
D'Argouges de Fleury.
De Pomereu.
De Bernage.
Dugué de Bagnols.
De la Berchere de la Rochepot.
De Machault.
De Lamoignon de Courſon.
De Voyer d'Argenſon.
D'Ormeſſon.

MESSIEURS,

Deſchiens de la Neuville.
D'Argenſon.
De la Briffe.
Du Puis.
De Richebourg.
Ferrand.
Fagon.
Feydeau de Brou.
Guyet de la Faye.
Gilbert de Voyſins.
Guynet.
Goujon de Gaſville.
Hebert de Buc.
De Jaſſaud.
Joubert de Bouville.
Le Peletier des Forts.
Le Vayer.
Le Guerchois.
Poulletier de Nainville.
Le Mairat.
Le Coq.
Le Gendre.
Le Bret.
Le Vayer.
Le Peletier de Signy.
Milon.
Meliand.
Orry de Vignory.
Rouillé de Thun.
Tachereau de Baudry.
Couſin, Procureur Général.

Huissiers ordinaires des Requêtes de l'Hôtel du Roy.

MAugé, *Doyen*, rue Bardubecq.
Cibot, Hôtel-des Ursins.
Morel, rue S. Denis, pres la rue de la Ferronnerie.
Corbie, pres Ste Opportune.
Le Moine, cul-de-sac de la rue de Jouy.
Bourfier, rue S. Paul.
Billetou, rue du petit Lion S. Sauveur.
Thierriot, rue de la Huchette.

Leur Bureau se tient dans la Grand' Salle du Palais.

Avis pour les Oppositions au Sceau.

Le Public est averti que par Edit du mois de May 1714, le Roy a attribué aux Huissiers ordinaires de ses Conseils, & aux Huissiers ordinaires de la Grande Chancellerie, le droit de signifier seuls, exclusivement à tous autres Huissiers & Sergens, les Oppositions au Sceau, & main-levée d'icelles sur les Offices.

INTENDANS DE JUSTICE, DE POLICE, & Finances, dans les Généralitez & Provinces du Royaume, avec l'année de leur Nomination.

Nom. PAYS D'ELECTIONS.

1728 PARIS, M. de Harlay, Conseiller d'Etat, rue Porte-foin.
1722 Soissons, M. Richer d'Aube, Maître des Requêtes.
1718 Amiens, Picardie & Artois, M. Chauvelin de Beauséjour, Conseiller d'Etat.
1711 Châlons en Champagne, M. Lescalopier, Maître des Requêtes.
1713 Orleans, M. de Bouville, Maître des Requêtes Honoraire.
1726 Tours, M. de Pomereu, Maître des Requêtes Honoraire.
1728 Bourges, M. Dodart, Maître des Requêtes.
1723 Moulins, M. de Vanoles, Maître des Requêtes.
1717 Lyon, M. Poulletier de Nainville, Maître des Requêtes Honoraire, ci-devant Intendant des Finances.
1724 Grenoble & Dauphiné, M. Fontanieu, Maître des Requêtes.
1723 Riom en Auvergne, M. Bidé de la Granville, Maître des Requêtes.

1728 Poitiers, M. de Bauſſan, Maître des Requêtes.
1726 La Rochelle & Pays d'Aunis, M. Bignon de Blanzy, Maître des Requêtes.
1724 Limoges, M. Pajot de Nozeau, Maître des Requêtes.
1720 Bourdeaux & Guyenne, M. Boucher, Préſident Honoraire en la Cour des Aydes.
1724 Montauban, M. Pajot de Nozeau, Maître des Requêtes.
1715 Rouen, M. Goujon de Gaſville, Maître des Requêtes, Honoraire.
1723 Caën, M. de Vatan, Maître des Requêtes.
1726 Alençon, M. Lallemant de Levignen, Maître des Requêt.

Intendans aux Pays d'Etats.

1728 Bretagne, M. des Gallois de la Tour, Maîtres des Requêt.
1710 Aix en Provence, M. le Bret, Premier Préſident.
1717 Languedoc, où ſont les Généralitez de Toulouſe & de Montpellier, M. de Bernage de Saint-Maurice, Maître des Requêtes.
1723 Perpignan ou Rouſſillon, M. . . . . .
1718 Pau en Bearne & Baſſe Navarre, Généralité d'Auſch, M. de Leſſeville, Maître des Requêtes.
1712 Dijon, Bourgogne & Breſſe, M. de la Briffe, Conſeiller d'Etat.
1718 Franche-Comté, M. Deſchiens de la Neuville, Maître des Requêtes Honoraire.
1721 Metz, M. de Creil de Bournezeau, Maître des Requêtes.
1728 Alſace, M. Feydeau de Brou, Conſeiller d'Etat.

Flandre Françoise *diviſée en deux Intendances.*

1718 Lille en Flandre, M. Orry de Vignory, Maître des Requêtes Honoraire.
1723 Maubeuge ou Pays-Bas François, du côté de la Meuſe & de la Sambre, M. Moreau de Seychelles, Maître des Requêtes.

INTENDANS DE LA MARINE.

Messieurs,

1703 Robert, Intendant de la Marine à Breſt & dans toute la Bretagne.
1724 Begon, Intendant de la Marine au Havre & dans toute la Normandie.
1720 Mithon, Intendant de la Marine à Toulon & dans toute la Provence.
1710 De Beauharnois, Intendant de la Marine à Rochefort & dans toute la Guyenne & Xaintonge.

. . . . . Intendant des Classes du Royaume.

1716 De Cartigny, Intendant Général des Armées Navales de France, rue des petits Augustins.

1729 D'Hericourt, Intendant des Galeres, à Marseille.

INTENDANS DES COLONIES.

MESSIEURS,

1729 Hoccart de Champigny, Intendant de la Nouvelle France & Canada, à Québec.

1728 Pannier d'Orgeville, Maître des Requêtes, Intendant des Isles & de la Martinique.

COMMISSAIRES ordinaires Provinciaux des Guerres, de Conduite, Police & Discipline des Troupes, dans les Généralitez & Provinces du Royaume.

PAYS D'ÉLECTIONS.	*Messieurs,*
DE Paris,	N. . . . . *Syndic Général*, rue. . . . .
Soissons,	Dalmas.
Amiens ou Picardie,	Perrin de Flancourt.
Arras, ou Artois,	Maralde de Fontenay.
Châlons,	Henry de la Feuille, rue & Place Royale.
Sedan,	Galand.
Tours,	. . . .
Grenoble ou Dauphiné,	Grosliere de Servieres.
Poitiers,	Lavergne.
La Rochelle, & Pays d'Aunis,	Portail.
Limoges,	Le Chevalier de Malon de Croiches.
Bourdeaux & Guyenne,	Subtil.
Normandie,	Titon du Tillet.
PAYS D'ETATS,	*Messieurs,*
Rennes,	Le Chevalier,
Nantes,	Le Gros de Princé.
Toulon,	De la Villeurnoy.
Marseille	L'Enfant.
Montpellier,	Marmier de Prignan.
Bayonne,	Dubarbier.
Perpignan ou Roussillon,	De la Niverdiere.
Dijon ou Bourgogne,	Fusselet.
Franche-Comté,	Petit de Marivas.
Metz,	Robin Comte de Castille.

Thionville,	Reynold.
Strasbourg,	Gayot.
Hunningue,	Beaudouin.
FLANDRE FRANÇOISE.	*Messieurs,*
Lille,	Macaire.
Dunkerque,	De Sainte-Marie.
Valenciennes,	De Valicourt de Mortrie.
Maubeuge,	Seigneur.
Philippeville,	Gautru de la Coudraye.

GRANDE CHANCELLERIE DE FRANCE pour le Service du Sceau.

MESSIRE GERMAIN LOUIS CHAUVELIN, Chevalier, Garde des Sceaux de France, donne le Sceau à Paris une fois la Semaine.

Nosseigneurs les Maîtres des Requêtes, assistent ordinairement deux ensemble à chaque jour de Sceau; sçavoir l'ancien & le nouveau de chaque Quartier du Conseil, & continuent aussi durant les quatre Quartiers, suivant la Liste de l'année.

Messieurs les Conseillers du Grand Conseil, Grands Rapporteurs en la Chancellerie de France.

Liers, rue neuve St Eustache.
Savalette, rue St Honoré.

Quartier de Janvier, Messieurs,

Meigret, Grand Audiencier, rue & Porte St Honoré.
Fenel, Contrôleur Général, rue d'Anjou, au Marais.
Boucot, Garde des Rôles, dans le cul-de-sac, vis-à-vis l'Hôtel de Tours.
Boscheron, Conservateur des Hypoteques, au Temple.
Cligny du Breuil, Scelleur, rue du Cherchemidi, Faub. S. Germ.

Quartier d'Avril, Messieurs,

Langlois, Grand Audiencier, rue neuve St Eustache.
Houdiart, Contrôleur Général, Cloître N. Dame.
Aubourg de Boury, Garde des Rôles, rue des Fossez Montmartre.
Lemaitre, Conservateur des Hypoteques, & Garde des Registres du Contrôle Général des Finances de France, Quay d'Orleans, Isle N. Dame, vis-à-vis le Pont de Bois.
Sudau, Scelleur, rue St Honoré, près la rue de l'Echelle.

Quartier de Juillet, Meſſieurs,

Berſin, Grand Audiencier, rue de Louis le Grand, près l'Hôtel d'Antin.
Benoiſt, Contrôleur Général, rue S. Benoiſt, Faub. S. Germain.
Chupin, Garde des Rôles, rue Chapon.
Marchant, Conſervateur des Hypoteques, rue Beautreillis.
Gervais, Scelleur, rue des deux Boulles, derriere la Monnoye.

Quartier d'Octobre, Meſſieurs,

Ogier, Grand Audiencier, Quay d'Alençon, Iſle N. Dame.
Ogier, fils, reçu en ſurvivance, même maiſon.
Freteau, Contrôleur Général, rue S. Chriſtophe, près N. Dame.
Heude lot de Chazé, Garde des Rôles, rue Vildot S. Roch.
De Lily, Conſervateur des Hypoteques ſur les Rentes, rue St Antoine, vis-à-vis la rue de Fourcy.

Thuyard, Scelleur, grande rue de la Truanderie.

On donne avis que c'eſt chez Mrs les Grands Audienciers qu'il faut porter toutes les Lettres pour faire ſceller, à l'exception des Offices, qui ſe portent la ſurveille chez Mrs les Gardes des Rôles, chacun dans ſon Quartier.

Le Bureau Général de Mrs les Conſervateurs des Hypoteques pour les Oppoſitions, rue des Barres.

Tréſorier General du Sceau.

M. Bellanger, rue St Honoré, vis-à-vis les Jacobins, chez lequel on retire les Lettres, quand elles ſont ſcellées.

Tréſoriers du Marc d'Or, Meſſieurs,

Chupin, rue de Berry, au Marais.
Gueſſier, rue de Richelieu, vis-à-vis la Banque.

Contrôleurs du Marc d'Or, Meſſieurs,

Guyon, rue des deux Portes S. Sauveur.
Le Juge de Bouſonville, Cloître S. Benoiſt.

Mrs les Sécretaires du Roy ſe trouvent ci-aprés page 122.

Aumônier de la Grande Chancellerie de France.

M. Coquet.

Huiſſiers ordinaires du Roy en ſa Grande Chancellerie.

Du Saulx, *Doyen*, cul-de-ſac S. Thomas du Louvre.
Vaince, rue du Mouton, près la Greve.
De Boiſcourjon de Rongis, rue Grenier S. Lazare.
Jacquer, rue S. Martin, près S. Nicolas des Champs.

*Ces Meſſieurs & les Huiſſiers aux Conſeils du Roy, ont ſeuls le

droit de faire toutes Oppositions au Sceau, à l'exclusion de tous autres Huissiers ou Sergens, comme il est marqué ci-devant.

Portes-Coffres en la Chancellerie,

Vatboy, Semestre de Janvier, rue de l'Arbresec, près la rue Baillette.

Demery, Semestre de Juillet, rue Frépillon, près le Temple.

Fourier de la Chancellerie.

Sainson, Bailly de Triel, à Triel.

Cirier.

De Saint-Gilles, rue Plâtriere, pour les deux Semestres.

Varlet, Chauffe-Cire.

Mossin, rue S. Martin, au coin de la rue Aumaire.

Courrier de la Grande Chancellerie.

Boullay, rue des petits Champs.

Rouffy, Graveur général des Sceaux des Chancelleries de France, & autres Jurisdictions du Royaume, rue S. Louis, près le Palais.

Tous ces Officiers de la grande Chancellerie jouissent des mêmes Privileges que les Sécretaires du Roy, & les Commensaux de la Maison de Sa Majesté, suivant la Déclaration & l'Edit vérifié en la Cour des Aydes de Paris.

Parmi Mrs les Sécretaires du Roy dénommez dans la Liste suivante, il y en a qui exercent par quartier les Offices de Conseillers du Roy Gardes-Minutes, & de Conseillers du Roy Contrôleurs des Expéditions de la Grande Chancellerie; Tels sont,

MESSIEURS,

Janvier, { Noblet, Garde-Minute, rue S. Louis, au Marais. . . . . Contrôleur, rue

Avril, { Sainson, Garde-Minute, rue Vivienne. Aubrelique de Ronquerolle, Contrôleur, rue Aumaire.

Juillet, { De la Baune, Garde-Minute, rue St Honoré, devant l'Hôtel de Noailles. P. Dionis, Contrôleur, rue du Plâtre Ste Avoye.

Octobre, { Lenoir de Cindré, Garde-Minute, rue des Poulies Montmartre. De Saint-Hilaire, Contrôleur, rue Coquillere Ste Catherine.

CONSEILLERS-SECRETAIRES DU ROY, *Maison, Couronne de France, & de ses Finances.*

LE ROY.

MESSIEURS,

1683.

RAnchin, *Doyen*, rue des petits Champs.

1685.

Noblet, *Soudoyen*, rue S. Louis, au Marais.

1689.

De Saint-Hilaire, *Officier*, rue Couture Ste Catherine.

Goujon, *Ancien*, rue de l'Université.

1691.

Dionis, *Off.* rue du Plâtre Ste Avoye.

1693.

Vallier, *Ancien*, rue des Francs-Bourgeois.

Aubrelique de Ronquerolle, *Off.* rue Aumaire.

De la Baune, *Trésorier*, rue St Honoré, près l'Hôtel de Noailles.

1694.

De la Granche, *Greffier*, rue St André.

1695.

Picot de Bauchaine, *S. Malo.*

1696.

Huvino, *Lille.*

Poisson, *Off.* rue Serpente.

De Monchy, Pl. des Victoires.

1702.

Le Couteulx, *Ancien*, rue du petit Lion.

Ycard, *Syndic*, rue d'Enfer St Michel.

1703.

Vasse, rue S. Christophe.

1704.

Aubin, rue Simon-le-Franc.

MESSIEURS,

De Lelès du Plessis, rue de la Marche, au Marais.

1705.

Oursin, rue des Bons-Enfans.

Rouillé d'Orgemont, rue Tirechape.

Fumeron, *Mezieres.*

Tartarin, *Off.* rue de la Harpe.

1706.

Cherouvrier des Grassieres, rue de Richelieu.

Samuel Bernard, Place des Victoires.

De Vandenesse, rue de Richelieu.

1707.

Lamy, *Dijon.*

Dru de Mongelas, rue d'Anjou, au Marais.

1708.

Coustard, rue du Mail.

Cornette, rue des Fossez Montmartre.

Aubourg, rue du Mail.

Hariague, rue de Richelieu.

1709.

N. Boucher, rue Traisnée, près St Eustache.

Hallée, rue de Torigny, au Marais.

Rousseau, rue du Chevalier du Guet.

Boutroue d'Aubigny, Quay de la Tournelle.

Morgan, rue neuve St Eustache.

Dufresne de Fontaine, *Amiens.*

1710.

Fouquet, rue S. Louis, au Marais.

De Laiſtre, rue de l'Univerſité, Faubourg S. Germain.
De Geneſtet, *Puy en Vellay.*
Beritault du Coudray, *Angers.*

1711.

Pajot, rue de la Limace, près la rue des Bourdonnois.
Chaſtelain, rue S. Thomas du Louvre.
Terray, au Palais Royal.
De Montherot, *Lyon.*
Lenoir de Cindré, *Off.* rue des Foſſez Montmartre.
De la Roque des Noyers, *Lizieux.*
Joſ. Le Noir, rue des petits Peres.
Beſançon, rue Chapon.
J. F. Maſſon, rue Michel-le-Comte.

1712.

Couſin, *Syndic*, rue de Richelieu.
Cl. Fontaine, rue Ste Anne, près les nouvelles Catholiques.
Deſportes, *Valogne.*
De Silhouette, cul-de-ſac de l'Oratoire.
Guiot de Chenizot, rue S. Louis, Iſle N. Dame.
Paris de la Montagne, rue Saint Antoine.
Hebert de Neville, ſur les Foſſez de l'Eſtrapade.
Monnerat, rue des Bernardins.

1713.

Berault, rue Bétizy.
Granjan de la Croix, *Syndic*, rue Portefoin.
Taboureau, rue neuve des Bons-Enfans.
Fontaine de Mervé, *la Fleche.*
Savy, *Reims.*
Delaye, Porte Montmartre.
Bertrand, *Toulouſe.*

1714.

Hatte, rue St Honoré.

1715.

G. Le Maſſon, rue des Francs-Bourgeois.
Hogu de la Sauverie, *Vendôme.*
Beaupied, Quay de Bourbon, Iſle N. Dame.
Rouſſel, rue Vivienne.
Moiſnet, près les Théatins.

1716.

Pinot de la Gaudinais, *Renner.*
Capitain de Chevry, rue Saint Louis, à la pointe de l'Iſle.
Bady d'Aimeries, *Lille.*
Grandhomme, *Angers.*
Dezallier d'Argenville, rue des Blancs-Manteaux.
Souc, *Perigueux.*
Rolin, rue des grands Auguſtins.

1717.

Le Gendre de Collande, *Off.* rue de Grenelle, Faubourg Saint Germain.
J. Gaultier, Cloître N. Dame.
Landais de Soiſel, Pl. de Louis le Grand.
Imbert Chatre, deuxiéme Cour du Palais Royal.
Le Bouthillier de Pons-Chavigny, rue Grange Batelliere.

1718.

Herry, *Blois.*
Delamet, rue Royale, F. S. G.
Carpot, rue de Sorbonne.
Molin, rue de l'Arbreſec.
Ph. Le Févre, rue du gros Chenet.
Gridé, rue Hautefeuille.
Dedelay de la Garde, *Syndic*, rue St Honoré, près les Feuillens.
De Mailly, *Memillon près Chartres.*
Boſc, rue des deux Portes Saint Sauveur.
Geoffroy, rue Pavée, au Marais.

Des Noyers de Lorme, rue neuve des petits Champs.
Delaage, rue du Mail.
La Croix, *Bayonne.*

1719.

Rondé, cul-de-sac S. Thomas du Louvre.
Voigny, rue des Poulies.
Froment de Villeneuve, rue neuve des petits Champs.
Sainson, *Syndic*, rue Vivienne.
Renaut, rue Couture Ste Cath.
Chambault, rue neuve S. Paul.
Le Riche de Courgain, rue de l'Université, Faub. S. Germ.
Rabouine, rue St Antoine.
Le Roy, rue Ste Croix de la Bretonnerie.
Verduc, rue Coquilliere.
Pommyer, rue neuve S. Merry.
Du Chauffour, rue neuve des Bons Enfans.
C. P. Boucher, rue Geoffroy-Lasnier.
Robinot, rue neuve St Eustache, pres la rue Montorgueil.
Rivieux de Marsilly, *Lyon.*
Dubois, rue St Honoré.
F. J. Dionis, pres la Madeleine.
Robin, Place de Louis le Grand.
Nouveau, rue neuve St Augustin.
De Ricouart, rue du Foin, pres les Minimes.
Geoffrin, rue St Honoré.
Brochet de Pontcharost, rue neuve des petits Champs.
Mangot, rue de Bracq.
Barré, Quay de la Tournelle.
Février de la Bellonniere, *Chinon.*
Guilleux Malo, rue Ste Anne, Butte S. Roch.
Auvray, rue de Torigny.
Guiot de Chesne, Cloître Notre-Dame.
Bourgeois, Porte St Honoré.
Chaumont, Place Royale.
Gaillard de la Bouvexziere, rue Therese.
Nolasque Couvay, rue S. Martin, pres la rue aux Ours.
Fargés, rue Grange Batelliere.
J. André, Place de Louis le Grand.
Dreux de Nancré, au Palais Royal.
Duché de la Motte, rue Princesse.
Dalée, rue des deux Boulles.
Desmazels, rue de Tournon.
Guényot, rue Ste Croix de la Brétonnerie.
De Laval de Saint-Pons, rue Jean-Robert.
Legras, *Soissons.*
De Magnanis, *Narbonne.*

1720.

Mitoufflet, Hôtel d'Evreux.
Heuch, rue Jean-Robert.
Solier, rue neuve St Eustache.
Rivié, rue du gros Chenet.
Du Réville, rue du Chaume.
Rameau, rue de la Grange Batelliere.
De Varenne de Marigny, rue S. Louis, au Marais.
Sanson, rue neuve Cléry.
Porlier, rue Salauconte.
De Sevelinges, rue Thérese, Butte S. Roch.
Laugeois de Saint-Quentin, Place de Louis le Grand.
Palerme de la Magdeleine, rue de la Sourdiere.
Visinier, rue S. Pierre.
D'Arpajon, au Luxembourg.
Mauriceau, rue des Bernardins.
Doyse, *au Bourg St Andeol en Vivarets.*

De Boiſſieux Perrin, Cloître S. Merry.
Cl. Petit, rue S. Dominique, à l'Hôtel de Roquelaure.
Jacq. Petit, rue S. Dominique, à l'Hôtel de Roquelaure.
Coüet, rue Coquilliere.
Picot, *Bayonne.*
Chuberé, rue de Condé.
Prat, rue Vuidegouſſet.
Fermé, rue du Temple.
Vialis de Frouville, rue du Chevalier du Guet.
Eynard, rue de la Perle.

1721.

Bonnevie, rue Michel-le-Comte.
Morlat de Montour, vieille rue du Temple.
Du Croquet de Guyancourt, *Amiens.*
Paris de Montmartel, rue Pavée, au Marais.
Marandon, rue du Temple.
Gaſté de la Cour de Comer, *Mayenne.*
Paris du Verney, rue St Antoine.

1722.

Trinquand, rue neuve St Euſtache.
Bergeret, rue St Antoine.
Tocquiny de Combelande, rue de Richelieu.
Jamets de la Rivaudais, rue de la Sourdiere.
Olivier, rue de Poitou, au Marais.
Lenormand du Val-Victor, *Lizieux.*
Aug. André, rue de l'Homme-armé.
Sampigny d'Iſſoncourt, rue des Prêtres S. Paul.
Chauveau, rue de la Sourdiere.
Paignon, rue des deux Boules.
Chiquet, Hôtel de Sens, prés l'Avémaria.
Bonnardy, rue neuve S. Merry.
Galiſſet Dhonon, rue ....
Gallet de Coulange, rue....
Doyot, *Toul.*
Goiſlard de Villebreſme, *Châteaudun.*

1723.

Pigné, rue du Mail.
Langelé, rue de l'Égoût S. Martin.
Maſſon de Pliſſay, rue Verdelet.
Fleuriau de Morville, rue Plâtriere.
Radix, rue Geoffroy-Langevin.
Penot de Tourniere, rue Saint Pierre.
Girard de Buſſou, rue du Mail.
Dincourt d'Hangart, *Amiens.*
Maſſon Deſmontées, *Orleans.*
Lagau, rue du petit Lion.
Thibert Deſmartrais, vieille rue du Temple.
Patu Deshaulchamp, rue neuve S. Martin.
Buirette Deſaubrais, rue des Fauconniers.
Noyel, rue de Vaugirard.
Lebeuf, rue de la Harpe.
Damiens, *Amiens.*
Du Cluzel de la Chabrerie, *Périgueux.*

1724.

Teſſier, *Syndic*, rue St Antoine.
Légal, rue des Bourdonnois.
Gougenot, Hôtel de Condé.
Riballier, rue de Grenelle St Honoré.
Joſ. Dubois, rue des Poulies.
Arnoult, rue des trois Pavillons.
Marin de Kerbringal, *Landernau.*
Laurés, vieille rue du Temple,

A. C. Lorimier, rue de Condé.
Deſplaſſes, rue de Buſſy.
J. Dubois, *à la Martinique.*
Deshayes, rue de Cléry.
Preaudeaux, rue du Plâtre Ste Avoye.
Lefranc de Brumpré, rue de Richelieu.
Le Mercyer Delaſal, rue de la Juſſienne.

1725.

Le Foüin de Bauterne, rue des Foſſez Montmartre.
L. Lefebvre, rue Beaubourg.
Bonneau, rue Vuidegouſſet.
Girard Deſgendres, *Bergerac.*
Senant d'Echully, *Nantes.*
Popon de Marzin, rue de Seine, Faubourg S. Germain.

1726.

De Martelliere de Chancey, rue Vivienne.
Gravet de Livry, rue de Condé.
Guyon Lorimier, *Coutances.*
Bonnier de Lamoſſon, *Montpellier.*

1727.

Gras, rue du Croiſſant.
Gallet, *Montelimart.*
Bodineau, rue S. Guillaume, Iſle Notre-Dame.
Fiquet, *Rouen.*
Mouſle, rue des petits Peres.
Chauveton de Voüet, rue Gaillon.
S. C. Bernard, rue Vivienne.
De Cleves, rue Thibotodée.
Darlus, rue Coquillierre.
Parat de Vareille, Quay de Bourbon, dans l'Iſle.
Durand de Chalas, rue Couture Ste Catherine.
De Foiſſy, rue neuve S. Merry.

1728.

Gaultier, rue de Grenelle St Honoré.
Le Mâle, rue de Paradis.
Duvocel, rue des petits Peres.
Halma de Belmond, *Rouen.*
Saulnier de la Moiziere, rue des Ecouffes.
Vernier, vieille rue du Temple.
Du Frou d'Ecoville, *Séez*, rue de Sorbonne.
Bellaud, cul-de-ſac S. Thomas du Louvre.
Coupart de la Bloterye, rue des petits Champs.
Darboulin, rue Coquilliere.
Boutin, *Orleans.*
Fouquet de Beliſle, pres le Pont Royal.
Griſon, rue Thevenot.
Barbette, *Evreux.*
De Roiſſy, rue du Parc Royal.
Daine, hors la Porte Montmartre.
Moron, rue des Blancs-Manteaux.
Nourry, rue des trois Maures.
De Lorme, Porte S. Denis.
Noſlin de la Tournelle, rue Traverſine St Honoré.
Merlet de Fouſomme, rue du Mail.
Pernot du Buat, Place des Victoires.
Bouret, rue des Foſſez S. Germain l'Auxerrois.
Dupin, rue Gaillon, Quartier S. Roch.
Michel, rue St Honoré, vis-à-vis les Jacobins.

1729.

Marié, *Amiens.*
Avril, rue des Poulies.
Bocquet, rue de Vantadour.
De Villette, rue Ste Anne, pres les nouvelles Catholiques.
Ghoier d'Armenon, rue Geoffroy-Laſnier.

Godard de la Tovery d'Issigny, *Vire.*
Nau, rue Quinquempoix.
J. Perrin, rue des deux Ecus.
Hémart, rue Portefoin.
Durant de Belguise, rue Sainte Avoye.
L. P. Boucher, rue des Prouvaires.
Le Texier de Maineton, *Orleans.*
Hervé, rue des mauvaises Paroles.
Provin, rue Patourelle.
Duquesnoy de Vaulouis, rue St Honoré, vis-à-vis les Capuc.
Perrinet de Jars, rue Michel-le-Comte.
Aubert, *Coulomiers.*
Bourée, *Angouiême.*
Le Maître du Marais, rue du Marais, Faub. S. Germ.
Varnier, rue du Batoir.
De la Rocque, *Caën.*
Chomat, rue des deux Portes S. Sauveur.
De Vougny de Folleny, rue du grand Chantier.
Caquet, rue de Bourbon, à la Villeneuve.
Thomas, Place des Victoires.
Pougin de Nomion, rue neuve des petits Champs.

Anciens Officiers, Messieurs,

Ranchin, *Doyen.*
Noblet, *Soudoyen.*
De Saint-Hilaire.
Dionis.
Aubrelique de Ronquerolle.
Poisson.
Tartarin.
Le Noir de Cindré.
Le Gendre de Collande.

OFFICIERS EN CHARGE,

Messieurs,

Grandjan de la Croix, Cousin, Sainson, Tessier, } *Syndics.*
Dedelay de la Garde, Ycard., } *Syndics.*
De la Baune, *Trésorier.*
De la Granche, *Greffier.*

Offices à remplir, Messieurs,

Chapuzeau de Baugé.
Thevenin.
E. Lamolere.
De Boissieux Perrin, pere.
Law.
Lartois.
Radix.
Gaspard Perrin.

Tresoriers-Payeurs & Contrôleurs des Gages & Augmentations de Gages de Messieurs les Secretaires du Roy, & Officiers des Chancelleries.

MESSIEURS,

Canclaux, rue Portefoin, pres les Enfans Rouges. } Trésoriers.
De la Rure Duean, rue du grand Chantier.

Geslin.
Maugras.
Taveau.
Grimod de Longueplaine.
} Contrôleurs.

Secretaires du Roy Honoraires.

MESSIEURS,

Ancel Desgranges.
Le Bas de Cambes.
Bucher du Royer.
Roujou.
Leber.
De Launay Desterville.
Barthelemy.
Yon de Jaunage.
Philipe de Rys.
Archambault.
C. Petit.
De Rosset Desfretes.
Boyetet de Mérouville.
Patu.
Billet.
Sourat.
Rouviere de Cernay.
De Berny.
Lagau.
Lheritier.
De Grouchy.
Berthelot de Belloy.
Colbert de Torcy.
Paneau.
Chalmette.
Brunot.
Surmain.
Rollée.
Phelypeaux de Pontchartrain.
Chambelain Desbordeaux.
Besnier.
Maussion.
Bessira.
Audiquié.
Lemarié d'Aubigny.
De Godeheu.
Guyot de Montchougny.
Rivié.
Auvray.
Charmolüe de la Garde.
Heron de la Thuilerie.
Miotte.
Godemel.
De Beausergent.
Baudoüin Cardon.
Mallet.
Baillon de Blampignon.
Danican de Lespine.
Dumolin.
De la Caze du Laurent.
De Salins.
L. Delarue.
J. E. Delarue.
De Jaucen.
Filleul.
Heusch de Janvry.
P. Perrin.

NOMS ET DEMEURES DE MESSIEURS les Avocats aux Conseils du Roy, suivant leur Réception.

MESSIEURS,

1667 PAsquier, *Doyen*, Quay de la Mégisserie.
1671 Guyenet, rue Portefoin, au Marais.
1675 Bronod, rue Beaubourg.
1680 Preaudeau, rue d'Enfer S. Landry, pres le Pont de Bois.
1681 Perrin, rue des deux Ecus, pres la rue du Four.
1681 Chantereau, rue Quinquempoix, pres la rue aux Ours.
1684 Du Portault, rue Christine.
1686 Gridé, rue Hautefeuille.
1686 Couet, rue de Savoye.
1686 Bouchaud, rue St André des Arcs, devant la rue Pavée.
1687 Henry, rue des Ménétriers, du côté de la rue S. Martin.
1688 Boulanger, rue des Rosiers, devant la rue des Ecouffes.
1688 Aubry, Cloître S. Merry.
1688 Regnault, rue de Cléry.
1690 Castel, rue des Prouvaires.
1690 Guisain d'Orsigny, rue Michel-le-Comte, pres la rue Beaub.
1691 Clavyer, rue du Plâtre, pres la rue des Anglois.
1692 Baizé, rue Thibotodée.
1692 Fillocque, rue Regratiere, Isle Notre-Dame.
1692 Chalopin, rue du Jardinet, pres la rue du Battoir.
1693 Godefroy, rue du Cémetiere St André des Arcs.
1694 De Court, rue Beaubourg, pres le cul-de-sac.
1694 Segonzac, rue S. Pierre.
1696 Leroy, rue Ste Croix de la Bretonnerie, pres la rue de l'Homme armé.
1696 Ycard, rue d'Enfer S. Michel, devant la rue S. Thomas.
1696 Couet de Montbayeux, Cloître Notre-Dame.
1698 Dumesnil, rue St André des Arcs, pres la rue des gr. August
1698 De Chaunac, Quay de la Mégisserie, pres le Pont-neuf.
1698 De Rollée, rue & pres Ste Croix de la Bretonnerie.
1698 De Largentiere, rue de la Feuillade, pres la Pl. des Victoir.
1698 Mol, rue du Haut-Pavé, pres la Place Maubert.
1699 Goteret, rue de l'Arbrefec, devant la rue Bailleul.
1700 Bourgeot, rue Boutbrie, pres le College de Mᵉ Gervais.
1700 Malherbe, rue & pres la Porte Montmartre.
1700 Valluet, rue Christine.
1701 Durand, rue Poupée, pres la rue de la Harpe.
1701 Corneau, rue Montmartre, pres la rue des petits Peres.
1701 Richard, rue du Four, pres la rue St Honoré.
1701 Bidard, rue Pavée, pres la rue de Savoye.

1702 Mars, ancienne Cour du Palais, pres la Tréſorerie.
1702 Pinault, rue des Lavandieres, pres la Place Maubert.
1702 Lepaige, rue Ste Croix de la Bretonnerie, pres la rue de l'Homme armé.
1703 Le Roux, rue Montmartre, au-deſſus de l'Hôtel de Charoſt.
1703 Evrard, Cloître Notre-Dame.
1703 Bonnaud, rue Thibotodée.
1703 Rey, rue du Verdret, pres la rue de la Truanderie.
1704 Deſbois, Quay & pres le Carrefour de l'Ecole.
1704 De Puiſmartin, Cloître S. Benoiſt, pres la rue des Maturins.
1704 Regnard, Cloître S. Benoiſt.
1706 Moreau, rue du Cémetiere St André des Arcs.
1706 Romieu, rue des Gravilliers.
1707 Bronod le j. rue Beaubourg.
1707 Mignot, rue S. Marc, pres la Porte Montmartre.
1707 Douſſeau, rue Frémenteau.
1707 Lenfant, rue de Guénegaud.
1708 Dumortier du Rocher, rue Perdue, pres la Place Maubert.
1708 Pelet, au Palais Abbatial de S. Germain des Prez.
1708 Robinot, *Syndic*, rue neuve St Euſtache, pres la rue Montorg.
1708 Touraille, Cloître St Honoré.
1709 Mouſlier, rue S. Severin, au coin de la rue de la vieille Bouclerie.
1709 Armand, *Syndic*, Cloître Notre-Dame.
1709 Robin, rue du Cocq S. Jean en Greve.
1710 Paſquier le j. Quay de la vieille Vallée, pres le Fort-l'Evêq.
1710 Audoul de Saint-Julien, rue des Prouvaires, pres St Euſt.
1711 De Beaulieu, *Greffier*, rue Montmartre, pres la rue du Jour.
1711 Rouillard, rue S. Martin, devant la rue Maubué.
1711 Proa, *Syndic*, rue Simon-le-Franc.
1711 De la Courſiere, rue de la Calendre, pres le Palais.
1711 Tartel, *Syndic*, rue neuve St Euſtache.
1712 Puy de Rony, rue des vieux Auguſtins.
1712 De Vandeneſſe, rue & devant le petit St Antoine.
1712 Bougy, rue St Honoré, pres la rue neuve du Roule.
1712 Pigné, rue du Mail.
1713 Gonthier, rue S. Denis, vis-à-vis la rue Mauconſeil.
1714 Lemoyne d'Ectot, rue Bardubecq.
1714 Boullay, rue des Barres, pres l'Hôtel de Charny.
1714 Benezet, rue baſſe des Urſins, pres S. Landry.
1714 Labalme, rue de la Tiſſerand. devant la rue du Mouton.
1714 Belime, rue du Foin, pres les Maturins.
1714 Eſteve, rue Françoiſe, pres l'Hôtel de Bourgogne.
1714 Rabon, rue des Marets.
1714 Gerard, rue de la Bucherie, pres la rue du Fouare.
1714 De la Muſtiere, rue St Honoré, pres les Jacobins.

1715 Gabriel, rue Thévenot, pres la rue Montorgueil.
1715 Durande de Marcilly, rue Thibotodée, pres S. Germ. l'Aux.
1715 Guisain le j. rue Michel-le-Comte, pres la rue Beaubourg.
1716 Hussenot, rue S. Martin, vis-à-vis la Fontaine Maubué.
1716 Gallois, rue Percée, pres la rue Hautefeuille.
1717 Bonnet, rue Montmartre, pres la rue de la Jussienne.
1717 Vidal, rue Pavée St André, pres la rue de Savoye.
1717 L'heritier du Manet, rue Courtauvillain.
1717 Miard, rue du Plâtre, pres la rue S. Jacques.
1717 Dubois, rue des Prouvaires, pres St Eustache.
1718 Jumelin, rue de la vieille Monnoye.
1718 Belpel, rue de Bourbon, Faub. S. Germ.
1718 Mayaud, rue Gillecœur.
1719 Lagau, rue du petit Lion, pres la rue Françoise.
1719 Dumont, rue de Cléry.
1719 Deprime, rue du Renard S. Sauveur, pres la rue S. Denis.
1719 Berger, rue des deux Portes, pres la rue de la Verrerie.
1719 Lancesseur, rue St André, pres la rue des grands Augustins.
1719 Bousquet, rue Portefoin, au Marais.
1719 Nigon, dans l'Enclos S. Germain l'Auxerrois.
1719 Respingès Duponty, cul-de-sac de la rue des Bourdonnois.
1720 Gobbé de Maisondalle, rue Bourlabbé.
1720 Thorel, rue & Enclos des Maturins.
1720 Delarue, rue Christine.
1720 Perrin le j. rue des deux Ecus.
1720 Graviere, rue Pierre-Sarrazin.
1720 Faverel, rue Pierre-au-lard, pres S. Merry.
1720 Romieu le j. rue de l'Arbresec, devant S. Germ. l'Auxerr.
1721 Manet, rue Bailleul, derriere le Grand Conseil.
1721 Cartier, rue S. Pierre, pres la rue des Victoires.
1721 Chouet de Saint-Aubin, rue Michel-le-Comte.
1721 Brullart, rue des deux Portes, pres la rue de la Verrerie.
1722 Charlet, rue Clocheperse.
1722 Royer, rue Galande, pres la rue des Anglois.
1722 Molagne, rue de la Croix des petits Champs.
1722 Croville, rue des Rosiers, devant la rue des Ecouffes.
1722 Sebire Dessaudrais, Quay Malaquais, attenant l'Hôtel de Lauzun.
1722 Deslandes de Lancelot, rue des grands Augustins.
1722 Sonnois, rue du Maltois, devant S. Jean en Greve.
1722 Dufour, rue des vieux Augustins, pres la rue Montorgueil.
1722 Doublet, rue du Batoir, pres la rue Hautefeuille.
1722 Foucher de la Fesliere, rue Mazarine, devant la rue Gueneg.
1723 Baizé le j. rue Thibotodée.
1723 Du Mage, rue S. Louis, Isle N. Dame, pres la rue Regrat.
1723 Le Vasseur, vieille rue du Temple, pres la rue de Bercy.

1723 Faroard, rue des Poitevins.
1723 Delaclef, rue Ticquetonne, pres la rue Montmartre.
1724 Rouſſel, rue du Cémetiere St André des Arcs.
1724 Clouzier, rue neuve de Fourcy, pres la rue St Antoine.
1724 Noel, rue Hiacinthe, pres la Porte S. Jacques.
1724 Dufreſne de Fontaine, rue du Cémet. St André, atten. le Col.
1724 Degennes de Lamotte, rue Montmartre, Hôtel de Charoſt.
1724 Leroulx de la Ville, rue du Four, pres la rue des deux Ecus.
1724 Gigon du Beſſix, rue Beaubourg.
1725 Calvel, rue des Maſſons, pres la rue des Maturins.
1725 Deu de Mondenoix, Cloître Notre-Dame.
1725 Lefévre, rue Grenier S. Lazare.
1725 Degerus, rue & attenant St André des Arcs.
1725 Delaſalle, rue de Savoye, pres la rue des grands Auguſtins.
1725 Le Roy le j. rue Boutbrie.
1726 Mariot, rue S. Louis, Iſle N. Dame, au-deſſus de la rue Regratiere.
1726 De la Vigne, rue du Roy de Sicile, pres la rue Pavée.
1727 Poitevin, rue du Bouloir.
1727 Fleury, rue du gros Chenet.
1727 Chalaye, rue de la Ferronnerie, pres la rue St Honoré.
1727 Boudier de Vilmert, rue S. Julien des Ménétriers.
1727 Leroy du Gard, rue du Plâtre, pres la rue S. Jacques.
1728 De Saint-Denis, rue S. Martin, pres la rue des Ménétriers.
1728 Auſonne, rue Plâtriere.
1728 La Pinte de Livry, rue du Plâtre Ste Avoye.
1728 Boucher, rue du Hazard.
1728 Peuvret, rue des Maturins, pres la rue des Maſſons.
1728 Chiquet, à l'Hôtel de Sens, rue des Barrées, quartier S. Paul.
1728 Poitevin du Limont, rue Galande.
1728 Guignace de Chancourt, rue de Seine, pres la rue de l'Echaudé.
1728 Boileau, vieille rue du Temple, pres la rue de Bercy.
1728 Vignon, Cloître & attenant l'Egliſe S. Merry.
1729 Gouel de Villebrune, grand cul-de-ſac de la rue Beaubourg.
1729 Marie, rue Montmartre, pres le cul-de-ſac S. Pierre.
1729 Dupleſſis, rue Ste Croix de la Bretonnerie, devant la rue Bourtibourg.

1726 Bronod de Liſle, *en ſurvivance*, rue Beaubourg.

1700 Dubrecq, Clerc de la Compagnie, rue du Plâtre, pres la rue S. Jacques.

NOSSEIGNEURS DU GRAND CONSEIL, comme suite des Conseils du Roy, & l'année de leur Réception.

Semestre d'Hyver, qui a commencé le premier Octobre, & finira le dernier Mars.

Récept. PRE'SIDENS.

1697 MEssire François Michel de Verthamon, Chevalier, Premier, rue d Orleans St Honoré.

Pour les mois d'Octobre, Novembre & Décembre.

1718 Messire Jean-Baptiste de la Michodiere de Romene, rue des quatre Fils, au Marais.
1720 Messire Jean Jacques le Vayer, rue Cassette, Faub. S Germ.
1722 Messire François de Grassy, rue de Limoges, au Marais.
1728 Messire Louis Guillaume de Chavaudon, rue Patourelle, au Marais.

Pour les mois de Janvier, Février & Mars.

1711 Messire Jean-Baptiste Durey de Vieucourt, rue Vivienne.
1714 Messire Louis de Mascrany de Paroy, rue du Foin, pres les Minimes.
1720 Messire Pierre du Puis, rue des petits Peres, pres la Place des Victoires.
1720 Messire André Robert le Févre d'Eaubonne, vieille rue du Temple.

Présidens Honoraires.

Messire François Duret, rue de l'Université.
Messire Pierre Antoine Rouillé, rue de Berry, au Marais.

Conseillers d'Honneur.

M. le Comte de Morville, rue Plâtriere. } Ci-devant Procureurs Généraux.
M. Herault, Lieutenant Général de Police. }
M. de Montholon, Premier Président du Parlement de Mets.

Conseillers, Messieurs,

1689 Du Chastellet, *Doyen*, rue du Roy de Sicile.
1689 Sallier du Brouillard, rue du grand Chantier.
1690 De Montaran, rue des francs Bourgeois.
1704 Gourdon, rue des Poulies.
1704 Rioult d'Estouy, rue Ste Anne, vis-à-vis la rue Vildot.

1711 Sourdeau de Beauregard, rue Traînée, pres St Eustache.
1714 Mangot, rue de Bracq.
1717 De Breget, rue & pres S. Victor.
1718 Bunault de Fremont, rue du Roy de Sicile.
1719 Hallée, rue Ste Anne, pres la rue neuve des petits Champs.
1719 Perrelle, Place du Palais Royal.
1719 Longuet de Vernouillet, rue de Paradis.
1720 Savalette, rue St Honoré, pres les Feuillens.
1720 Langelé, rue de l'Egoût, Porte S. Martin.
1720 Poterat, rue Culture Ste Catherine, pres les Jésuites.
1720 Bombarde de Beaulieu, rue Ste Anne.
1722 Sallier de la Roche, rue du grand Chantier.
1722 Le Coufturier, rue de Richelieu.
1723 Roüal de Boifgelou, rue Thibotodée.
1723 Thiroux de Villery, rue Michel-le-Comte.
1724 Durey de Meinieres, rue Vivienne.
1727 Chaffepot de Beaumont, rue St André des Arcs.
1728 De Sorhoüet, Cour du Palais.
1729 Canclaux, rue Portefoin, pres les Enfans Rouges.
1729 Guignace de Villeneuve, rue des Billettes.
1729 Noury, rue de la Monnoye.

. . . . . .

NOSSEIGNEURS DU GRAND CONSEIL.

Semeftre d'Eté, qui commencera le premier Avril, & finira le dernier Septembre.

Récept. PRE'SIDENS.

1697 MEffire François Michel de Verthamon, Chevalier, Premier, rue d'Orleans St Honoré.

Pour les mois d'Avril, May & Juin.

1711 Meffire Jean-Baptifte Durey de Vieucourt, rue Vivienne.
1714 Meffire Louis de Mafcrany de Paroy, rue du Foin, pres les Minimes.
1720 Meffire Pierre du Puis, rue des petits Peres, pres la Place des Victoires.
1720 Meffire André Robert le Févre d'Eaubonne, vieille rue du Temple.

Pour les mois de Juillet, Aouft & Septembre.

1718 Meffire Jean-Baptifte de la Michodiere de Romene, rue des quatre Fils, au Marais.
1720 Meffire Jean Jacques le Vayer, rue Caffette, Faub. S. Germ.

1722 Meſſire François de Graſſy, rue de Limoges, au Marais.
1728 Meſſire Louis Guillaume de Chavaudon, rue Patourelle, au Marais.

Préſidens Honoraires.

Meſſire François Duret, rue de l'Univerſité.
Meſſire Pierre Antoine Rouillé, rue de Berry, au Marais.

Conſeillers d'Honneur.

M. le Comte de Morville, rue Plâtriere. } Ci-devant Procureurs Généraux.
M. Herault, Lieutenant Général de Police. }
M. de Montholon, premier Préſident du Parlement de Mets.

Conſeillers, Meſſieurs,

1678 Petit d'Eſtigny, *Doyen*, rue Ste Anaſtaſe, au Marais.
1682 De la Faluere, rue Vildot.
1688 Henin, rue Jacob, pres la Charité.
1691 Le Tonnelier de Charmeaux, rue des Juifs, derriere le petit St Antoine.
1695 De Plaineſevette, rue du Foin, pres les Minimes.
1697 Morel de Vindé, rue des petits Auguſtins.
1700 Glucq, rue S. Maur, pres les Incurables.
1701 L'Eſchaſſier, rue de Richelieu.
1703 Brehan, au College des Quatre-Nations.
1704 Chomel, rue St Antoine, pres les Jéſuites.
1706 Le Vaillant, rue de l'Obſervance, pres les Cordeliers.
1710 Baudran, rue de Berry, au Marais.
1713 Billard de Loriere, rue du Paon St André des Arcs.
1714 Bitault de Vallier-Rochereau, rue des Blancs-Manteaux.
1714 Faget, rue neuve des petits Champs.
1718 Lambert, rue des grands Auguſtins.
1719 Mauſſion de Candé, rue du Hazard, quartier de Richelieu.
1720 Touſtain, rue du petit Muſc, pres l'Arſenal.
1722 Pinault des Jauneaux, rue de Grenelle St Honoré.
1723 Burle de Curban, rue des Poulies.
1724 Pouynet de la Bliniere, rue St Honoré, pres les Feuillens.
1727 Titon de Chamant, rue neuve de Fourcy.
1727 De Lier, rue Thévenot.
1728 De Rotrou de Sodreville, rue neuve St Euſtache.

Conſeillers Honoraires, Meſſieurs,

Pallu, rue
De la Ferté, Porte du Temple, pres l'Egoût.

Grouſt de Fourneaux, rue d'Anjou, au Marais.
De la Vigerie, rue Ste Croix de la Bretonnerie.
Baille, Quay des Quatre-Nations.
Merault, rue S. Louis, au Marais.
De Vanolles, rue des trois Pavillons.
Choppin d'Arnouville, Quay des Balcons, Iſle Notre-Dame.
Doé de Combault, rue du Puits, pres les Blancs-Manteaux.

Gens du Roy, Meſſieurs,

1729 Bignon, Avocat Général pour Janvier juſqu'au dernier Juin, rue de Richelieu, à la Biblioteque du Roy.
1722 Merault, Procureur Général, rue S. Louis, au Marais.
. . . . . Avocat Général, pour Juillet juſqu'au dernier Décembre, rue

Greffier en Chef.

1719 Me Verduc, rue neuve des petits Champs.

Subſtituts de M. le Procureur Général.

MESSIEURS,

1689 Prevoſt, *Doyen*, rue Charlot, au Marais.
1698 Aubouin, rue St André, au coin de la rue Pavée.
1706 Chevalier de Couſtans, rue St Honoré, pres S. Roch.
1709 Anfrye de la Poterie, à Bayeux.
1711 Cottart, à Tours.
1713 Guérin, au College de Cluny.
1717 De la Rue, rue de Montmorency.
1719 Le Petit de Frauville, rue de Biévre.
1723 Douin Meſnard, en Cour.
1726 Navarre, rue de Montmorency.
1727 Davollé, rue des grands Auguſtins.
1728 Breuzard, rue de la Harpe.

Subſtituts Honoraires, Meſſieurs,

Ripeau, rue de l'Arbreſec.
Le Merre, rue de Richelieu.

Greffiers au Grand Conſeil, Maiſtres,

Chaveneau, Greffier de l'Audience, Enclos du Grand Conſeil.
Nau, Greffier de la Chambre, Enclos du Grand Conſeil.
Dupont, Greffier des Dépôts Civil & Criminel, Cloître Ste Honoré.
Perronet, Greffier des Préſentations, rue Coquilliere.

Sécretaires du Conseil.

Molin, rue de la Bucherie.
Jeunesse, rue Bourlabbé.
Mel du Colombier, vieille rue du Temple.
Mulot du Mesnil, rue du Foin, pres les Maturins.
Des Anges, ...

Premier Huissier du Grand Conseil.

Simon Jacques, Ecuyer, Conseiller du Roy, rue S. Martin.

Trésorier Payeur des Gages du Grand Conseil.

De Chevilly, rue Vuidegoussset, pres la Place des Victoires.

Procureurs du Grand Conseil.

MAISTRES,

Ravereau, *Doyen*, rue Bailleul.
Mareschal, Cloître St Honoré.
Mahieu, rue Bailleul.
Brissart, Cloître S. Germain l'Auxerrois.
Janelle, rue des Prouvaires.
Le Paige, rue de la Tisseranderie.
Foisy, rue des deux Ecus.
Christophle, rue Bailleul.
Fleurand, rue S. Germain l'Auxerrois.
Fournier, rue Pavée, pres St André des Arcs.
Chevallier, rue du Cocq St Honoré.
Berrier, rue Béthisy.
Cochin, rue Jean-Tison.
Boisseau, rue de l'Arbresec.
Hardier, rue Jean-Tison.
Grénier, rue des Poulies.
. . . . . .
. . . . . .
. . . . . .

* Les Avocats au Parlement plaident au Grand Conseil.

Huissiers du Grand Conseil.

Bodin, *Doyen*, rue St Honoré, pres le Grand Conseil.
Desnouelles, rue de la vieille Jouaillerie, pres le grand Châtelet.
Boisot, rue la Jussienne.
Crancier, rue de la Harpe.
Bourjon, rue de la Ferronnerie.
Hinselin, rue Comtesse d'Artois.

Boucher des Carneaux, *Syndic*, rue S. Martin, pres S. Julien des Ménétriers.
Foineau rue la Huchette.
Thibault, rue des Foſſez S. Germain l'Auxerrois.
Delaſtre, rue de la Huchette.
Bichebois, rue St Honoré, pres le Grand Conſeil.
Madeline, rue de la Verrerie.
Aubin, rue des Poulies.
Le Courtois, rue S. Martin, pres S. Julien.
Gilbert, rue de Paradis.
Galland, rue Poulletiere, Iſle S. Louis.

. . . . . .
. . . . . .

Grangé, *Fourier & Maréchal des Logis*, rue du petit Lion, Faub. S. Germain.
Grangé, Conſierge Buvetier.

PREVOSTE' DE L'HOSTEL DU ROY,

Les Audiences s'y tiennent le Mardy & le Jeudi.

1714 MOnſieur le Comte de Monſoreau, Grand Prevoſt de France, rue du Colombier, Faubourg S. Germ.
1719 M. le Marquis de Sourches, reçû en ſurvivance.
M. Hue Dumeſnil Aubert, Lieutenant Général, rue du Cocq St Honoré.
M. de Noyon, Lieutenant Général, rue St André des Arcs.

M. Collinet, Lieutenant Général Honoraire, rue Chriſtine.
M. Bourdon, Procureur du Roy, rue de l'Univerſité.

Me du Voigne de Mery, *Greffier*, rue des Foſſez S. Germain l'Auxerrois.

AVIS.

M. le Grand Prevoſt connoit de toutes les Inſtances Civiles, Criminelles & de Police entre les Officiers de Sa Majeſté, & Gens de la ſuite de la Cour.

Procureurs de la Prevoſté de l'Hôtel.

Duval, *Doyen*, rue du Cocq St Honoré.
Berrardier, rue Bethiſy.
Dubois, rue des Poulies.

De Jean, rue d'Orleans St Honoré.
Guerin, rue Bailleul.
Le Vavaſſeur, rue du Colombier.
Louet, à Verſailles.
De Fons, Enclos du Grand Conſeil.
Vigeon, à Verſailles
Granchet, à Verſailles.

Huiſſiers de la Prevoſté de l'Hôtel.

Bienvenu, premier Huiſſier, rue de la Verrerie.
Pezé, *Doyen*, Enclos du Grand Conſeil.
Alain, à Montfort-Lamaury.
Aubé, à Mantes.
Ragot, à Verſailles.
Froſſard, rue des Poulies.
D'Ivry, à Verſailles.
Donon, à S. Leu-Taverny.
Langlois, à Mantes.
Lendormy, en Touraine.
Petit, rue des Poulies.
Legrand, à Ruelle.

Tréſoriers-Payeurs des Gages.

Mrs { Fonton de Vaugelas, au Palais Royal.
Perier, rue Ste Anne, Butte S. Roch.

SEANCES DES TRIBUNAUX & Juriſdictions de Paris.

LEs Tribunaux ſont dedans ou dehors l'Enclos du Palais.

Ceux qui ſont dans l'Enclos du Palais, ſont le Parlement, la Chambre des Comptes, la Cour des Aydes, la Cour des Monnoyes, la Chambre Souveraine des Décimes, les Requêtes de l'Hôtel, les deux Chambres des Requêtes du Palais, le Bureau des Treſoriers de France, & la Chambre du Treſor & Domaine, les trois Siéges Généraux à la Table de Marbre; ſavoir la Connétablie & Maréchauſſée de France, l'Amirauté, & les Eaux & Forêts; le Bailliage du Palais, l'Election, la Maitriſe particuliere des Eaux & Forêts, la Maçonnerie, & la Bazoche qui eſt la Juriſdiction des Clercs du Parlement, & le haut & ſouverain Empire de Galilée, qui eſt la Juriſdiction des Clercs de la Chambre des Comptes.

Les Tribunaux qui ſont hors l'Enclos du Palais, ſont le *Grand Conſeil*, qui tient ſes ſéances à l'Hôtel d'Aligre, rue St Honoré: Meſſieurs y donnent Audience le Lundi, Mardi & Jeudi, depuis huit heures juſqu'à onze heures & demie, & jugent les Procès de Rapport à l'ordinaire le Mercredi, Vendredi & Samedi, & les Procès de Commiſſaires tous les jours de relevée. On communique au Parquet le Mercredi les Cauſes dans leſquelles Meſſieurs les Gens du Roy doivent porter la parole à l'Audience.

Le Châtelet. Sous le nom de Châtelet, on comprend le Siége de la Prevôté & Vicomté de Paris, & le Siége Préſidial où Meſſieurs donnent Audience tous les jours de la Semaine, excepté le Lundi. *La Chambre Civile*, où M. le Lieutenant Civil donne Audience le Mercredi & le Samedi: au Greffe de cette Chambre ſe font les Actes de Tutelles, & les clôtures d'Inventaires. *Les Chambres de Police & Criminelle*, où ſe donne Audience le Mardi & le Vendredi. Il y a encore l'Audience de la grande Police, qui ſe tient le Vendredi de relevée; & la Chambre de M. le Procureur du Roy, premier Juge & Conſervateur des Arts & Métiers, qui donne auſſi Audience le Mardi & le Vendredi.

Il y a une Chambre pour les Affaires de peu de conſequence & où il ne s'agit que de cinquante livres & au-deſſous, appellée *les Auditeurs*: l'appel des Sentences qui s'y rendent, ſe porte au Préſidial dudit Châtelet, & s'y juge en dernier reſſort

La Prevôté de l'Hôtel du Roy, qui connoit des Affaires des Officiers & Commenſaux de la Maiſon de Sa Majeſté, & de leurs Privileges, dont la ſéance à Paris eſt dans l'Enclos du Grand Conſeil, où ſe porte l'appel des Sentences de cette Juriſdiction, & à Verſailles au lieu où ſe rend la Juſtice ordinaire. Les Lieutenans de Robbe-longue du Grand Prevôt de l'Hôtel donnent Audience à

Paris le Mardi & le Jeudi, & à Verſailles le Lundi & le Samedi. La Juriſdiction des Poudres & Artillerie, & celle de la Chambre Royale à l'Arſenal, ſont dans l'Enclos de l'Arſenal : l'Audience s'y tient à preſent le Lundi de relevée.

La Vareme du Louvre, des Thuilleries & Plaine de S. Denis, ſe tient au Palais des Thuilleries, où ſe donnent les Audiences le Mardi & le Jeudi à dix heures du matin.

Les Officiers du Grenier à Sel, qui ont leur Siége pres la Chapelle aux Orfévres, entrent au Bureau le Lundi, Mercredi & Samedi, & le Jeudi depuis le 1er Octobre juſqu'à la Chandeleur.

La Juriſdiction des Prevôt des Marchands & Echevins, qui ont leur Siége & Bureau à l'Hôtel de Ville, où ils donnent Audience le Lundi, Mardi, Jeudi & Vendredi, depuis dix heures du matin juſqu'à une heure après midi ou environ ; & pendant les Vacations, le Jeudi ſeulement.

La Juriſdiction Conſulaire eſt Cloître & derriere S. Merry, & ſe tient par un Juge & quatre Conſuls des Marchands, qui donnent Audience trois jours de la Semaine, le Lundi, Mercredi & Vendredi du matin & de relevée. Le Juge eſt un des anciens Conſuls, qui viennent tour à tour à cette Charge, ſuivant l'ordre du Tableau ; & les quatre Conſuls ſe tirent annuellement des anciens Gardes des ſix Corps des Marchands, ſçavoir un du Corps des Merciers, un des Drapiers, & un des Epiciers, & alternativement de trois en trois ans un des Orfévres, des Foureurs, & des Bonnetiers, & de tems en tems un des Libraires.

Outre les Cours & Juriſdictions Royales dont il vient d'être parlé, il y a encore à Paris certaines Juriſdictions Seigneuriales, ſçavoir.

L'Officialité, qui eſt la Juriſdiction ſpirituelle de Monſeigneur l'Archevêque, où ſe donne Audience le Mercredi & le Samedi.

Le Bailliage de la Duché-Pairie de l'Archevéché, qui eſt la Juſtice du Temporel de l'Archevéché : les Audiences s'y tiennent le Lundi à midi, pres l'Auditoire de l'Archevéché.

Bailliage de l'Abbaye Royale de S. Germain des Prez.

Les Audiences s'y tiennent le Mardi & le Vendredi de relevée.

Officiers & leurs demeures.

M. Pelet, Bailly, au Palais Abbatial.

Me Courſin, Procureur Fiſcal, rue S. Benoît, Quart. S. Germ.

Me Montginot, *Greffier*, au Bailliage & Enclos du Palais Abbatial, rue Cardinale.

Procureurs, Maîtres.

Penicher, rue Ste Marguerite, Faub. S. Germain, Commis en l'abſence de M. Courſin.

Royer, rue de la Parcheminerie.

Babin, rue des Jardins, pres S. Paul.
Lelarge, grande rue & Faubourg S. Antoine.
Aubertin, à Saint-Denis en France.
Collot, rue Dauphine.

* Les Procureurs au Parlement & au Châtelet occupent en cette Juriſdiction.

Huiſſiers, Maîtres.

Foiſſin, premier Huiſſier, Cour Conventuelle de l'Abbaye.
Suraune, Audiencier, rue Childebert, Enclos Conventuel.
Deline, ſecond & commis pour faire les ventes, rue de Biévre.

Bailliage de S. Martin des Champs.

Ce Bailliage eſt auſſi établi depuis peu pour l'Enclos de ce Prieuré; les Audiences ſe tiennent le Mercredi & le Samedi dans l'Enclos dudit Prieuré.

Officiers, Meſſieurs.

Cointreau, Avocat, Bailly, rue St Honoré, vis-à-vis la rue du Four.
Favrot, Avocat, Lieutenant, rue S. Germain, pres le Grenier à Sel.
Noël, Procureur Fiſcal, rue S. Martin.
Regnard de Barentin, Procureur au Châtelet, *Greffier*, rue S. Denis, pres S. Sauveur.

Le Bailliage du Temple, pour l'Enclos du grand Prieuré de France de l'Ordre de Malte: Me Vabois, Avocat, rue du Cocq S. Jean, en eſt le Bailly; il tient ſes Audiences le Samedi à trois heures de relevée.

Le Bailliage de S. Jean de Latran pour l'Enclos de cette Commanderie du même Ordre de Malte. Me Vabois en eſt auſſi le Bailly, & donne Audience le Lundi à trois heures de relevée. Me le Beuf en eſt Greffier, & le ſieur le Dez, Huiſſier, rue St André des Arcs.

Le Bailliage de Ste Géneviéee rétabli depuis peu, Cloître Ste Géneviéve: Me en eſt le Bailly; il tient ſes Audiences le Lundi à trois heures de relevée.

JOURNAL DU PARLEMENT.

LA rentrée du Parlement ſe fait annuellement le lendemain de la S. Martin 12 Novembre, auquel jour Meſſieurs les Préſidens en Robes rouges & fourures, tenans leur Mortier, qui eſt un grand Bonnet rond de velours noir, bordé de galons d'or; Meſſieurs les Conſeillers en Robes rouges & Chaperons fourez, & Meſſieurs les Gens du Roy vétus de même que Meſſieurs les Conſeillers, après avoir aſſiſté à la Meſſe ſolemnelle du Saint-Eſprit, qui ſe dit ordinairement dans la Grand'Salle du Palais, reçoivent les Sermens des Avocats & Procureurs.

L'ouverture des grandes Audiences ſe fait à la Grand'Chambre le premier Lundi d'après la Semaine franche de la S. Martin, par un

Discours que M. le Premier Président & un de Messieurs les Avocats Généraux font aux Avocats & Procureurs, après lesquels on appelle les Causes des Rôle des Provinces, dont le premier est celui de Vermandois.

Le Mercredi ou Vendredi suivant se font les Mercuriales par M. le Premier Président, & par l'ancien de Mrs les Avocats Généraux, ou par M. le Procureur Général alternativement. Il y a une Mercuriale le Mercredi ou Vendredi d'après Quasimodo.

L'on entre la veille de toutes les Fêtes, depuis l'Ordonnance nouvelle de 1667.

Pendant que l'on plaide à la Grand'Chambre & à la Tournelle les jours ci-après marquez, on ne plaide point en aucune Juridiction de l'Enclos du Palais, excepté en la Cour des Aydes; à moins que Messieurs les Présidens des Enquêtes ne jugent à propos de donner quelques Audiences extraordinaires.

Les Audiences de la Grand'Chambre où Messieurs les Présidens sont en Robes rouges & fourures avec leur Mortier, commencent depuis la S. Martin jusqu'à la Notre-Dame de Mars, & en Robes rouges sans fourures depuis la Notre-Dame de Mars jusqu'à la mi-Aoust; mais celles de relevée, c'est-à-dire de l'après midi, ne commencent qu'au premier Vendredi après les Mercuriales; & depuis la Notre-Dame d'Aoust jusqu'à la fin du Parlement, les Audiences se tiennent à huit clos & en Robes noires.

M. le Premier Président fait l'ouverture des Audiences de relevée; elles sont continuées par M. le second Président. & ne se closent qu'à la Notre-Dame d'Aoust par M. le Premier Président qui y assiste, & préside à la dernier de ces Audiences.

Le Mardi & le Vendredi sont appellez jours ordinaires à cause que ces jours-là Messieurs entrent le matin & l'apresmidi jusqu'au 14 Aoust.

Depuis la S. Martin jusqu'au Carême, la Cour entre à l'Audience le matin à huit heures; elle la leve à dix.

Pendant le Carême la Cour n'ouvre la grande Audience qu'à neuf heures, & la leve à onze: après Pâques elle ouvre à huit heures, & elle leve l'Audience à dix. De relevée depuis la S. Martin jusqu'au mois de Mars, elle entre à deux heures & se leve à quatre; mais depuis le mois de Mars, elle n'entre qu'à trois heures, & se leve à cinq.

Avant les grandes Audiences, il est donné une Audience à huis clos pour les matieres provisoires par Placets à sept heures.

Le jour de la Translation de S. Nicolas en May, la Cour se leve le matin à neuf heures, & n'entre point de relevée; d'où vient le Proverbe: *Quand la Cour se leve le matin, elle dort l'aprés midi.*

Nosseigneurs de la Grand'Chambre de Parlement tiennent les grandes Audiences en Robes rouges sur les hauts siéges le Lundi, Mardi & Jeudi; & celles de relevée en Robes noires, le Mardi

pour les Causes de Rôle, & le Vendredi pour celles des Placets : on ne laisse pas d'appeller le Mardi de relevée des Placets avant le Rôle. Lorsqu'il est Fête le Jeudi, on plaide les Causes du Rôle du Jeudi le Vendredi matin.

Les Audiences ordinaires de la Grand'Chambre se tiennent le Mercredi, Vendredi & Samedi; mais avec cette différence, que le Mercredi & le Samedi on plaide de petits Rôles, dans lesquels on ne met que des *Réglemens de Juges*, *les Appels des Sentences de Police*, *&c.* au lieu que le Vendredi ce sont ordinairement des Causes considerables.

M. le Premier Président prend soin de faire avertir les Procureurs des Causes qui doivent être appellées à sept heures.

Les Audiences de la Tournelle sont le Mercredi pour les Causes dans lesquels le ministere de Messieurs les Gens du Roy est nécessaire; le Vendredi pour les Causes d'Instruction sans Gens du Roy; & le Samedi pour les Causes du grand Rôle, aux mêmes heures que se tiennent les Audiences de la Grand'Chambre.

Les Audiences de la Premiere & de la Deuxiéme Chambre des Enquêtes se tiennent le Mercredi & le Samedi; celles de la Troisiéme & Cinquiéme le Lundi & le Jeudi; & celles de la Quatriéme le Mardi & le Jeudi.

Messieurs les Gens du Roy tiennent tous les matins leurs Audiences au Parquet, où ils jugent les Conflits d'entre les Chambres du Parlement, & les incompétences, *&c.* & Messieurs les Avocats Généraux prennent communication par les Avocats, & M. le Procureur Général par les Substituts, de toutes les Affaires dans lesquelles ils doivent porter la parole & donner les conclusions.

Le premier Rôle qui se plaide est pour la Province de Vermandois, ensuite le Rôle du Bailliage d'Amiens, & celui du Bailliage de Senlis.

Le Rôle de Paris commence après la Chandeleur; il continue tout le Carême, & quelquefois même après Pâques.

On plaide ensuite le Rôle de Champagne & Brie, le Rôle de Poitou, le Rôle de Lyon, le Rôle de Chartres, & celui d'Angoumois.

Après ces Rôles, il s'en fait un des Causes qui se plaident le Lundi, Mardi & jeudi matin, depuis la Notre-Dame d'Aoust jusqu'à la Notre-Dame de Septembre, Messieurs séans les bas siéges en Robes noires.

Les Audiences de la Tournelle durent pendant tout le cours du Parlement, & pendant la Chambre des Vacations.

Nosseigneurs de Parlement assistent en Robes rouges à la Messe qui se célebre aux grands Augustins le 22 Mars pour la Réduction de Paris sous l'obéissance d'Henry IV. comme aussi à la Procession solemnelle qui se fait à Notre-Dame le 15 Aoust pour le Vœu de Louis XIII.

COUR

COUR DE PARLEMENT.

NOSSEIGNEURS DE PARLEMENT,

avec la datte de leur Réception.

GRAND' CHAMBRE.

PRESIDENS.

Réception.

1724 13 *Nov.* MESSIRE ANTOINE PORTAIL, CHEVALIER, PREMIER, Hôtel du Bailliage, Cour du Palais.

1712 18 *Janv.* Messire Michel Charles Amelot de Gournay, rue Cassette, Faub. S. Germain.

1712 17 *Fév.* Messire Louis le Peletier, Place Royale.

1716 17 *Juin.* Messire Jean René de Longueil de Maisons, rue de l'Université.

1717 18 *Mars.* Messire René Charles de Maupeou, rue Payellé.

1718 8 *Déc.* Messire Germain Louis Chauvelin, rue de l'Université.

1723 20 *Déc.* Messire Guillaume de Lamoignon de Blancmesnil, rue Pavée, au Marais.

1725 29 *Nov.* Messire Etienne Claude d'Aligre, rue de l'Université, Faub. S. Germain.

1726 28 *Aoust.* Messire Jean Louis Portail, Hôtel du Bailliage, Cour du Palais.

. . . . . .

Messire Louis le Peletier, Chevalier, Président Honoraire, ci-devant Premier Président, vieille rue du Temple.

Messire André Potier de Novion, Chevalier, ci-devant Premier Président, rue de la Planche, Faub. S. Germain.

Conseillers d'Honneur nez.

MESSIRES,

Charles Gaspard Guillaume de Vintimille des Comtes de Marseille du Luc, Archevêque de Paris, Conseiller d'Honneur au Parlement, en son Palais Archiépiscopal.

Henry Oswald de la Tour d'Auvergne, Archevêque de Vienne, Abbé de Clugny, & à cause de cette derniere qualité, Conseiller d'Honneur au Parlement, rue des Mathurins, Hôtel de Clugny.

Conseillers d'Honneur.

MESSIRES,

1704 Nicolas le Clerc de Lesseville, Cloître S. Merry.

1716 J. Bapt. de Gaumont, rue Montmartre, Hôtel de Charost.

1716 Charles Joseph de Fortia, rue de Vaugirard, F. S. Germ.
1719 Claude Méliand, rue Clocheperce.
1720 Charles Fontaine, Evêque de Nevers, rue de l'Université.
1722 François le Febvre de la Malmaison, Quay d'Alençon, Isle Notre-Dame.

Conseillers, Messieurs,

1675 14 *Févr.* Brayer, *Doyen*, rue de Richelieu.
1675 15 *Juill.* De la Porte, rue des SS. Peres, Faubourg S. Germain.
1677 12 *Aoust.* Ferrand, Quay des Balcons, Isle Notre-Dame.
1677 30 *Déc.* De Paris, rue Garenciere, pres S. Sulpice.
1682 6 *May.* Morel, rue neuve S. Paul.
1682 27 *May.* De la Forest d'Armaillé, rue du Batoir.
1685 28 *Janv.* Canaye, rue S. François, au Marais.
1687 21 *Mars.* De Saint-Martin, à l'ancienne Estrapade.
1687 11 *Juill.* Pallu, rue neuve St Augustin.
1689 7 *Janv.* Le Boindre, cul-de-sac de la rue S. Dominique, Faub. S. Michel.
1691 19 *Janv.* De la Guillaumie, Place des Victoires.
1691 19 *Janv.* Le Begue de Majainville, rue des Bons-Enfans.
1691 7 *Fév.* Robert, rue neuve St Eustache.
1691 13 *Juin.* Delpech, rue du Temple.
1691 30 *Aoust.* De Vrevin, vieille rue du Temple.
1693 6 *May.* De Murard, rue de la Jussienne.
1693 10 *May.* Daverdouin, rue d'Enfer, pres les Chartreux.
1693 2 *Sept.* De Mesgrigny, rue des Poitevins.
1696 22 *Aoust.* De Rollinde, rue S. Nicaise.
1697 30 *Janv.* Symonet, rue Ste Avoye.
1697 14 *Fév.* Poictevin de Villiers, rue du Temple.

Ces Messieurs servent chacun six mois à la Grand'Chambre, & six mois à la Tournelle, pendant l'année. Ces Messieurs ne laissent pas néanmoins que d'entrer & de rapporter en la Grand'Chambre ou à la Tournelle les Procès dont ils sont Rapporteurs.

Conseillers Clercs, Messieurs,

1680 12 *Juill.* Mandat, Quay des Théatins.
1682 13 *May.* De la Grange, Cloître Notre-Dame.
1684 18 *Févr.* Pajot, rue des Bourdonnois.
1684 10 *Avril.* Pucelle, rue des Mathurins.
1685 11 *May.* De Vienne, rue Plâtriere.
1690 27 *Févr.* Joisel, rue des Bernardins.
1691 13 *Juin.* Genoud, Place Royale.

1691 22 *Aouſt.* Rouillé, rue des Poulies.
1692 27 *Aouſt.* Roujault, rue de la Harpe, au-deſſus de S. Côme.
1697 13 *Mars.* Le Moine, rue du Jardinet.
1699 6 *May.* Lorenchet, Cloître Notre-Dame.
1703 17 *Janv.* De Tourmont, rue de Savoye.

La Grand'Chambre eſt compoſée de M. le Premier Préſident, de neuf Préſidens à Mortier, de vingt-un Conſeillers Lais, & de douze Conſeillers Clercs.

M. le Premier Préſident & les quatre anciens Préſidens à Mortier ſervent toujours à la Grand'Chambre, & les cinq autres Préſidens à Mortier à la Tournelle.

Meſſieurs les Conſeillers Clercs ne font point de Service à la Tournelle; néanmoins lorſque la Grand'Chambre eſt aſſemblée, ſoit à la Grand'Chambre, ſoit à la Tournelle pour matiere criminelle, ils peuvent aſſiſter aux Jugemens des Procès, s'ils ſont de nature de ceux dont les Eccléſiaſtiques peuvent connoître.

Préſidens des Enquêtes & Requêtes Honoraires ayant ſéance à la Grand'Chambre, avec la datte de leur ancienne Réception.

MESSIEURS,

. . . . . Le Clerc de Leſſeville, Préſident de la Cinquiéme des Enquêtes, Cloître S. Merry.
1695 18 *Juin.* Cochet de Saint-Vallier, Préſident de la Seconde des Requêtes, rue du Roy de Sicile
1704 14 *Aouſt.* Frizon de Blamont, Préſident de la Quatriéme des Enquêtes, rue de Paradis.
1710 7 *Janv.* Du Tillet, Préſident de la Deuxiéme des Enquêtes, vieille rue du Temple.
1704 19 *Aouſt.* Dodun, Préſident de la Quatriéme des Enquêtes, rue S Dominique, Faub S Germain.
1714 . . . *Déc.* Chevalier, Préſident de la Deuxiéme des Enquêtes, rue neuve St Euſtache.

Conſeillers Lais Honoraires à la Grand'Chambre, avec la datte de leur ancienne Réception.

MESSIEURS,

1667 1 *Juill.* Dreux, rue d'Enfer, pres les Chartreux.
1672 8 *Juill.* De Verthamon de la Ville-aux-Clercs, rue . . . .
1676 31 *Janv.* Teſtu de Balincourt, rue des Lions, pres S. Paul.
1679 17 *Janv.* D'Aquin de Château-Renard, Préſident du Grand Conſeil, Place du Palais Royal.

1681 18 *Juill.* Lucas de Muin, rue du Renard, pres S. Merry.
1684 11 *Févr.* Pecquot de Saint-Maurice, rue St Antoine, pres les Jésuites.
1685 9 *Févr.* Le Maistre, rue de l'Université, Faub. S. Germ.
1691 18 *May.* Dumas, rue des Bons-Enfans.
1694 16 *Juin* Heron, rue du Bac.
1695 26 *Aoust.* Maynon, rue de l'Université, Faub. S. Germ.

Conseiller-Clerc Honoraire en la Grand'Chambre.

1682 6 *May,* M. Morel, Cloître Notre-Dame.

Conseillers Lais Honoraires aux Enquêtes, & la datte de leur ancienne Réception.

Récept. MESSIEURS,

1689 21 *Mars.* De Bullion, rue de l'Université.
1689 18 *May.* Guillart, rue neuve S. Paul.
1690 27 *Juin.* Doublet de Crouy, Maître des Requêtes, rue des deux Portes, pres la Greve.
. . . . Bouin de Jallais, rue Portefoin.
1692 2 *Juillet.* Le Maistre, Place Royale.
1693 6 *Mars.* Renouard, Quay d'Alençon, Isle Notre-Dame.
1698 6 *Aoust.* Lunel Deseffart de Mondragon, rue de Tournon.
1700 17 *Déc.* Dagueffeau de Valjouan, Faub St Honoré.
1702 8 *Févr.* Fagon, Conseiller d'Etat, rue neuve des petits Ch.
1704 13 *Aoust.* Dumetz, Président de la Chambre des Comptes, rue des Fossez Montmartre.
1706 10 *Févr.* Fraguier, Président en la Chambre des Comptes, rue Chapon, au Marais.
1710..... Bouvard de Fourqueux, Procureur Général de la Chambre des Comptes, rue des Francs-Bourgeois, Porte S. Michel.
1711..... Langlois, Président de la Chambre des Comptes, rue des Francs-Bourgeois, au Marais.
1711.... Sevin, rue du petit Bourbon.
1711 3 *Déc.* Rouillé, Maître des Requêtes, rue des Poulies.
1712 27 *Janv.* Du Puis, Président du Grand Conseil, rue des petits Peres de la Place des Victoires.
1713.... Mallet de Chanteloup, Président de la Chambre des Comptes, rue Plâtriere.
1715 23 *Janv.* Renouard, fils, Président de la Cour des Aydes, Quay d'Alençon, Isle Notre-Dame.
1715 10 *Avril.* Moreau, rue Bardubec.
1719.... Camus de Pontcarré, Maître des Requêtes, & Premier Président du Parlement de Rouen, en survivance, rue du Parc Royal.

Messieurs les Conseillers d'Honneur & Honoraires, & Messieurs

les Maîtres des Requêtes ne sont point de l'Assemblée de la Grand'Chambre, quand elle se tient à la Tournelle.

GENS DU ROY,

Servans à toutes les Chambres du Parlement.

Réception

MESSIEURS,

1718 Gilbert de Voysins, Avocat Général, rue de Seine, Faub. S. Germain.
1717 Joly de Fleury, Procureur Général, rue Hautefeuille.
1723 Talon, Avocat Général, rue de Grenelle, Faub. S. Germ.
1729 Chauvelin, Avocat Général, rue de Richelieu.

Substituts de M. le Procureur Général au Parlement.

MESSIEURS,

... De Baillou, *Doyen*, rue
1682 De Chefdeville, Cloître Notre-Dame.
1686 De Paris, rue des Maisons, pres la Sorbonne.
1691 Tuffier, rue Pavée, Faub. S. Germain.
1713 Borderel de Caumont, rue du Chaume, pres la Mercy.
1717 Pierron, rue Bertinpoirée.
1717 Lorenchet, Quay des Balcons, Isle Notre-Dame.
1718 Choulx, rue de Beaune, Faubourg S. Germain.
1719 Marie, rue des Bernardins.
1720 Taupinart de Tiliere, rue Pavée, pres St André.
1720 De Lorme, rue S. Thomas du Louvre.
1720 De Chaliveau, rue Ste Croix de la Bretonnerie.
1720 Catherinet, rue Mazarine, vis-à-vis la rue Guénegaud.
1723 Boullenois, rue du Fouarre.
1725 Duderé de Graville, rue Serpente.
1727 Pomyer de Charmoy, rue neuve S. Merry.
1727 Le Roy d'Herval, rue Poupée St André.
1728 Boueflay, rue de la Harpe, au-dessus de la rue Serpente.
1729 Joly de Fleury, rue Hautefeuille.

Greffier en Chef Civil.

1717 Me Gilbert, rue de Seine, Faubourg S. Germain.

Greffier en Chef Criminel.

1718 Me Pinterel Desbiez, rue Clocheperce.

Greffier des Présentations.

Me Guyot de Montchougny, rue S. Louis, Isle Notre-Dame.

Greffier des Affirmations.

Me Regnard de Gigoux, rue Serpente.

Sécretaires du Roy, servans pres la Cour de Parlement.

Mrs { Mirey, vieille rue du Temple.
Yſabeau, Quay de l'Horloge, à l'entrée de la Cour de Lamoignon.
Dufranc, Cour du Palais.

Sécretaires du Roy Honoraires.

Mrs { Nouet, rue de l'Obſervance, pres les Cordeliers.
De l'Orne, rue Beautreillis.
Guihou, rue Vildot.
Du Noyer, rue de la Raquette, Faub. St Antoine.

Greffiers de la Grand'Chambre.

Mes { Dufranc, Cour du Palais.
Yſabeau, pere, } demeurans enſemble, Quay de
Yſabeau, fils, } l'Horloge.

Survivanciers.

Mes { Dufranc, fils, Cour du Palais.
Yſabeau de Villarceau, Quay de l'Horloge.

Greffier Garde-Sacs de la Grand'Chambre du Parlement.

Me Touvenot de Vauroulant, Quay du Monceau S. Gervais.

Greffiers Garde-Sacs des Enqueſtes.

Mes { Bonnin, rue d'Enfer, pres S. Landry.
. . . . . .

Ils ſont auſſi Greffiers des Dépôts de la Grand'Chambre & des Enquêtes, pour tous les Dépôts des Pieces inſcrites de faux en la Grand'Chambre.

Me Lheritier, Contrôleur des Arreſts, & commis à la communication du Parlement, Quay de l'Horloge.

Greffiers de la Tournelle Criminelle.

Mes { Drouet, rue S. Louis, Iſle N. Dame : il eſt auſſi Greffier des Dépôts du grand Criminel.
Ayrault, rue Pierre-Sarrazin.

Greffier Garde-Sacs du petit Criminel.

Me Lencluſe, Cour du Palais.

Greffiers des Presentations du petit Criminel.

Me Desmarets, rue de la Tisseranderie.

Me De Lauge, *Premier Huissier au Parlement*, rue Jean-pain-molet.

Greffiers Commis au Greffe Civil du Parlement.

MAISTRES,

Mirebeau, *Doyen*, à l'Hôtel des Ursins.
Besnard, rue Clocheperce.
Boursin, rue des Fossez de M. le Prince.
Jouvras, rue Montmorency.
Vallée, rue d'Angoumois, au Marais.
Nivert, rue des Mauvais Garç.
Camus, rue de Richelieu.
Baron, rue Plâtriere.
Dauvergne, rue & cul-de-sac Ste Marine.
Richard, rue des Poulies, au petit Hôtel de Conty.
Artan, rue de la Huchette.
Lucas, Place Maubert.
Cavellier, Place Maubert.
d'Hautheville, rue Guénegaud.
Du Cerf, rue Beaubourg.
Maron, rue S. Germain l'Auxer.
Girard, rue

Me Panetier, chargé du Recouvrement général des Amendes du Parlement, rue Bétisy.

Receveurs des Consignations pour toutes les Juriſdictions, à l'exception des Requêtes du Palais.

Mes { Thibert, Sanson, } Leur Bureau est vieille rue du Temple.

Commissaires Généraux aux Saisies Réelles.

Mrs { Beaucousin, Beauvisage, Monerat. } Quay Malaquais.

Rousseau, Commis à la Recette des Amendes du Parlement, rue de la Calendre, près le Palais.

Medecin, & Chirurgiens de la Cour.

MESSIEURS,

L. Vernage, Conseiller, Medecin ordinaire du Roy & de la Faculté de Paris, rue Pavée S. Sauveur.
Du Tertre, Chirurgien, ancien Prevost, rue du Jardinet.
Malaval, Chirurgien, ancien Prevost, rue des Lavandieres, près St Opportune.
Gerard, Chirurgien, reçû en survivance, rue des SS. Peres.

PREMIERE CHAMBRE DES ENQUESTES.

Réception.	*Préſidens, Meſſieurs,*
1704 12 *Aouſt.*	Eſt. Bochard de Sarron, Cloitre Notre-Dame.
1709 22 *Fév.*	Nicolas Le Feron, rue des Quatre-fils.
1710 22 *Juill.*	Jean-Franç. Henault, Place de Louis le Grand.
	Conſeillers, Meſſieurs,
1704 26 *Aouſt.*	Pinon de Quincy, à la Grange Bateliere, Barierre de Richelieu.
1706 3 *Mars.*	De Maiſſat, rue du Temple.
1706 22 *Juill.*	Cadeau, rue du Puits, près les Blancs-Manteaux.
1707 8 *Juin.*	Fornier de Montagny, au Pavillon du Val de Grace.
1709 20 *Mars.*	Pineau de Viennay, rue Hautefeuille.
1710 30 *Déc.*	Racine, rue Ste Avoye.
1713 4 *Janv.*	Thomé, rue du grand Chantier.
1713 1 *Fév.*	De Pomereu, vieille rue du Temple.
1714 21 *Fév.*	Deſmarets de Cramaillé, rue S. Paul.
1714 28 *Fév.*	De Beze de Cholet, rue Hautefeuille.
1717 12 *Févr.*	De Paris, Quay d'Orleans, Iſle N. D.
1717 9 *Juill.*	Huault de Bernay, Quay des Auguſtins.
1717 31 *Déc.*	Henin, rue Jacob.
1718 2 *Juin.*	Barberye de Courteille, rue Charlot, au Marais.
1718 30 *Déc.*	Paſquier, rue Bourlabbé.
1720 15 *Juin.*	Le Preſtre de Lezonnet, rue Ste Croix de la Bretonnerie.
1720 1 *Sept.*	Le Boindre, cul-de-ſac de la rue S. Dominique, Faubourg S. Michel.
1723 16 *Avril.*	Bochard de Sarron, Cloître N. Dame.
1724 19 *Janv.*	De la Guillaumie, Place des Victoires.
1724 24 *Mars.*	Le Vaſſeur, rue Ste Anne.
1724 18 *Aouſt.*	Bochard de Sarron, Cloître N. Dame.
1724 29 *Déc.*	Barberye de St-Conteſt, rue Boucherat, au Marais.
1725 16 *Mars.*	Le Boulanger, rue Regratiere, Iſle N. Dame.
1725 23 *Mars.*	Baudry, Cloître N. Dame.
1725 5 *Juill.*	Portail, Hôtel du Bailliage, Cour du Palais.
1725 14 *Déc.*	De Godeheu, rue S. Nicaiſe.
1726 12 *Avril.*	Pinſonneau, rue de Grénelle, Faubourg S. Germain.
1726 9 *Aouſt.*	Turgot de Saint-Clair, rue des Haudriettes.
1727 21 *May.*	Boulet, rue St Anaſtaſe.
1727 16 *Juill.*	Chol de Torpane, rue des Bernardins.
1728 13 *Aouſt.*	Mauriceau, rue des Bernardins.
1729 16 *Fév.*	Maſſon de Bercy, Place de Louis le Grand.

Me Maupaſſant, *Greffier*, rue de la Harpe.

DEUXIE'ME CHAMBRE DES ENQUESTES.

Réception. *Préſidens, Meſſieurs,*

1694 14 *May.* Pierre Gilbert, rue de Seine, Faubourg S. Germ.
1727 7 *Janv.* Pierre le Peletier de Montmeillan, vieille rue du Temple.
1727 7 *Janv.* Gabriel Bernard de Rieux, rue des Petits Peres, Place des Victoires.

Conſeillers, Meſſieurs,

1703 4 *Juill.* De Chavaudon, rue Simon-le-franc.
1708 7 *Mars.* Benoiſe de Mareille, vieille rue du Temple.
1709 8 *May.* Hénin, cul-de-ſac S. Thomas du Louvre.
1709 8 *May.* Rullault, rue du Mail.
1711 20 *May.* Pajot de Malzac, rue des Bourdonnois.
1711 20 *May.* Lemée, rue du Mail.
1711 22 *Aouſt.* Carré de Montgeron, rue du Cimetiere S. André.
1711 4 *Sept.* Clement, rue Chriſtine.
1713 18 *Janv.* De Fieubet de Beauregard, rue de Condé.
1713 17 *Fév.* Rouillé, rue des Poulies.
1713 3 *Avril.* De Lattaignant, rue de la Ceriſaye.
1713 5 *Juill.* De Montholon, Place des Victoires.
1715 21 *Aouſt.* De Verthamon de Villemenon, Faubourg S. Michel.
1716 5 *Aouſt.* De Chabenat de Bonneuil, rue des Minimes.
1718 1 *Avril.* Moreau de Saint-Juſt, rue Quinquempoix.
1718 15 *Juill.* Le Pilleur, rue d'Orleans, au Marais.
1718 12 *Aouſt.* De Bragelogne, rue Montmartre.
1719 28 *Avril.* De la Foreſt d'Armaillé, rue Pavée, au Marais.
1719 1 *Sept.* Le Maréchal, au vieux Louvre.
1720 5 *Janv.* Aubry de Caſtelnaut, rue St Honoré, près les Feuillens.
1720 31 *Janv.* Meyneaud, rue S. Thomas du Louvre.
1720 16 *Mars.* Parent, rue des petits-Champs.
1720 11 *May.* Barré, rue des Bernardins.
1720 10 *Juin.* Rancher, rue de Verneuille, Faubourg S. Germ.
1723 12 *Mars.* Orry de Fulvy, rue St Antoine, Hôtel de Beauvais.
1723 28 *May.* Aubin, rue Simon-le-franc.
1725 18 *Aouſt.* De la Guillaumie, Place des Victoires.
1727 3 *Avril.* Leſcalopier, rue des Lions.
1728 30 *Avril.* Amyot, rue des Minimes.
1729 24 *Mars.* Petit de la Villauniere, rue de la Limace.

Me Nero, rue des Marmouzets.

TROISIE'ME CHAMBRE DES ENQUESTES.

Réception. *Préſidens, Meſſieurs,*

1704 3 *Sept.* Louis De Lubert, rue de Clery.
1716 14 *Mars.* Achiles Baltazar de Fourcy, rue de Jouy.
1727 7 *Janv.* Fr. Guil. Briçonnet, rue Neuve St Auguſtin.

Conſeillers, Meſſieurs,

1703 15 *Avril.* Pinon, rue des Tournelles.
1705 22 *Juill.* Broſſoré, Porte St Honoré.
1706 5 *May.* Severt, vieille rue du Temple.
1707 16 *Fév.* Coignet, rue d'Anjou, au Marais.
1709 30 *Janv.* De Blair, rue Vivienne.
1709 27 *Fév.* Alexandre, rue Ste Apoline, près la Porte S. Mart.
1710 20 *Juin.* Le Févre de Laubriere, dans l'Abbaye S. Victor.
1710 16 *Juill.* Duprat, rue Poupée.
1710 8 *Aouſt.* De Louvancourt, rue Desmareſt, Faubourg S. Germain.
1711 5 *Aouſt.* Dabos de Binanville, rue du vieux Colombier.
1712 17 *Fév.* Nicolaï de Gouſſainville, Place Royal.
1713 5 *Juill.* Dumans, en Sorbonne.
1717 8 *Janv.* Roſſignol, Quay des Théatins.
1717 8 *May.* De la Michodiere, rue Garenciere.
1718 27 *Aouſt.* Langlois, rue des Francs-Bourgeois.
1719 24 *Mars.* Noüet, rue de l'Obſervance, près les Cordeliers.
1719 9 *Juin.* Barillon, rue des Lyons, près S. Paul.
1720 13 *Fév.* Pellot, rue du Bac, Faub. S. Germ.
1720 29 *May.* Leveſque de Gravelle, rue Coquilliere.
1723 30 *Avril.* Le Maiſtre, de S Péravy, rue Thevenot.
1723 30 *Juill.* Guillebaut, Quay de Bourbon, Iſle N. Dame.
1723 20 *Aouſt.* Le Fer de Beauvais, rue des Francs-Bourgeois.
1724 3 *Mars.* Faviers, rue St Antoine.
1724 31 *Mars.* Vallier, rue des Francs-Bourgeois.
1726 27 *Fév.* Davy de la Fautriere, rue de Blair, près les Foſſez de M. le Prince.
1726 30 *Aouſt.* Le Begue de Majainville, rue d'Enfer, Porte S. Michel.
1727 11 *Janv.* Doublet de Bandeville, rue des deux Portes en Greve.
1728 4 *Fév.* De Berny, rue de Clery, près la rue Montmartre.
1728 23 *Avril.* Poctevin d'Oinville, rue du Temple.
1729 7 *Avril.* Delpech d'Angerville, vieille rue du Temple.
1729 6 *Juill.* Duport, rue Beaubourg.
1729 12 *Aouſt.* De Tourmont, rue de Savoye,

Me François, *Greffier*, Quay de Bourbon, dans l'Iſle.

QUATRIE'ME CHAMBRE DES ENQUESTES

Réception — *Présidens, Messieurs,*

1722 14 *Avril.* Vincent-Etienne Roujault, rue de l'Université, près l'Hôtel d'Aligre.
1722 25 *Avril.* Henry Feydeau, rue Barbette.
1726 13 *May.* Joseph Ant. Crozat de Thugny, Place de Vendôme.

Conseillers, Messieurs,

1697 28 *Aoust.* Gorge de Roise, rue de Varenne, Faub. S. Germ.
1698 6 *Aoust.* Aubry, rue
1701 22 *Juin.* De Goeslard, Cloître des Bernardins.
1703 29 *Aoust.* Coste de Champeron, rue de Savoye.
1704 30 *Avril.* Aniffon d'Hauteroche, rue S. Nicaise.
1706 9 *Juin.* Lambelin, rue S. Louis, au Marais.
1708 1 *Aoust.* Fermé, rue Ste Avoye.
1714 28 *Fév.* Dupré, rue Ste Avoye.
1714 7 *Mars.* De Chaillon, rue Royale St Antoine.
1714 14 *May.* Le Courtois, rue Mazarine.
1714 31 *Aoust.* Danès, en Sorbonne.
1715 5 *Juin.* Berthier, Faubourg St Honoré.
1715 19 *Juin.* Berthelot de Montcheſne, rue du gros Chenet.
1716 5 *Aoust.* Le Clercq, rue de Grenelle St Honoré.
1717 8 *Janv.* Seguier, rue St Antoine, près la rue de Fourcy.
1717 2 *Juillet.* De Lespine de Grainville, rue Hautefeuille.
1717 13 *Aoust.* Le Maistre de Ferrieres, rue des Massons.
1719 17 *Mars.* Anjorran, rue Vivienne.
1719 24 *Mars.* Barally, rue neuve des petits-Champs, près les Capucines.
1720 23 *Mars.* Guyot de Saint-Amand, rue S. Louis, Isle Notre-Dame.
1720 3 *Juillet.* Mousle de Champigny, rue de Richelieu.
1721 21 *Fév.* De Ferriol, rue neuve St Augustin.
1722 20 *Fév.* Rouillé de Fontaine, rue des Poulies.
1722 4 *Sept.* De Jassaud, rue d'Enfer, Porte S. Michel.
1723 6 *Mars.* Guilliers, rue de Condé.
1724 11 *Fév.* Baudon de Neuville, rue des Francs-Bourgeois au Marais.
1724 3 *May.* Molé, rue de Grenelle, Faubourg S. Germ.
1724 1 *Sept.* Macé, rue de la Tisseranderie.
1725 29 *Janv.* Chalmette, rue Clocheperce,
1725 7 *Déc.* Briçonnet, rue neuve St Augustin.
1726 27 *Fév.* De Bretignieres, rue du petit Musc.
1726 15 *Mars.* Le Boulanger, rue Beautreillis.
1726 30 *Aoust.* Feydeau de Marville, Place Royale.

Me. Fautras, *Greffier*, rue Saint Bon.

CINQUIE'ME CHAMBRE DES ENQUESTES.

Réception. *Préſidens, Meſſieurs,*

1704 14 *Aouſt.* Jean-Baptiſte De la Garde, rue de Berry, au Marais.
1713 23 *Juill.* Louis Berthier de Sauvigny, rue Traverſine.
1729 . . . Pierre Poncet de la Riviere, rue de Poitou au Mar.

Conſeillers, Meſſieurs,

1697 13 *Mars.* Soulet, rue du grand Chantier.
1701 22 *Juin* Nau, Quay de Bourbon, Iſle Notre-Dame.
1704 3 *Avril* Drouin, rue S. Louis, Iſle Notre-Dame.
1706 17 *Mars.* De Montulé, rue du Chaſſemidy.
1707 8 *Juin.* Roland, rue de Cléry.
1708 7 *Mars.* Le Rebours, rue du Bac, Faubourg S. Germ.
1708 28 *May.* Tubeuf, rue des petits Peres.
1710 30 *Juill.* Glucq, rue de Varenne.
1711 30 *Déc.* Le Clerc de Leſſeville, rue du Batoir.
1714 10 *Janv.* De la Mouche de Beauregard, rue & vis-à-vis les Blancs-Manteaux, près la rue du Puits.
1714 10 *Janv.* Le Maſſon, rue des Francs-Bourgeois, au Marais.
1715 11 *Juill.* Pajot de Dampierre, rue des Bourdonnois.
1716 6 *May* De Paris, rue des Tournelles.
1716 6 *May.* Boucher, rue des quatre Fils, au Marais.
1717 21 *Janv.* Titon, Quay de Bourbon, Iſle Notre-Dame.
1717 9 *Juill.* De Maulnory de Sury, rue S. Louis, Iſle N. Dame.
1718 2 *Juin.* Le Gendre, rue des Bourdonnois.
1718 16 *Déc.* Pichon, rue Ste Croix de la Bretonnerie.
1719 24 *Mars.* Le Bas du Pleſſis, rue de l'Univerſité.
1720 19 *Janv.* Le Riche de Chéveigné, rue de l'Univerſité.
1720 11 *May.* De Sallabery, rue Ste Anne.
1723 12 *Mars.* Lheritier, rue du Chaume, près la Mercy.
1723 11 *Juin.* Barrin de la Galiſſonniere, Quay des Théatins.
1726 15 *Mars.* De Vougny, rue du grand Chantier.
1727 12 *Déc.* Chevalier, rue neuve St Euſtache.
1728 13 *Janv.* Aimeray de Gazeau, rue des gr. Auguſtins.
1728 30 *Avril.* Le Conte de Graviers, rue du Temple.
1728 11 *Juin.* Quentin de Richebourg, rue d'Anjou, Faub. S. G.
1729 12 *Aouſt.* Berthier, rue Traverſine.

Me Maſſon, *Greffier*, Place Dauphine.

Tous les trois mois, deux de Meſſieurs les Conſeillers de chaque Chambre des Enquêtes ſont de Service à la Tournelle, avec dix de Meſſieurs les Conſeillers de la Grand'Chambre.

Delauge, Ecuyer, *Premier Huissier*, rue Bardubecq.
Gillot, rue du Roy de Sicile, vis-à-vis la rue Clocheperce.
Thoré, rue & Isle S. Louis, *de la Quatrieme des Enquestes.*
Garot, rue du Harlay, près la Grille de Fer.
Peschot, rue neuve de la Huchette, Parvis Notre-Dame.
Rojot, rue Saint-Antoine.
Favereau, rue Christine.
Guillebert, *Syndic*, au coin de la rue de la Parcheminerie, du côté de la rue S. Jacques.
Rozeau, *Receveur*, rue de Touraine.
Dubignon Gravelle, rue St Honoré, vis-à-vis les Quinzevingts.
Protat, rue de la Calendre, près S. Germain le vieil.
Pichard, rue de la Calendre, près le Palais.
Mauger, rue du Plâtre Ste Avoye, *de la Cinquiéme des Enquestes.*
De la Fond, rue S. Denis, près la rue de la Heaumerie, *de la Troisiéme.*
Colin, rue des Marmouzets.
Bourgeois, rue S. Antoine, au coin de la rue Royale.
Dalençon, aux Galleries du Louvre.
Gadebois, rue de la Harpe, au S. Esprit, vis-à-vis la rue S. Sev.
Carré, rue de Longpont.
Godin, rue de la Tisseranderie, près la rue des deux Portes.
Guillomet, Cloître Ste Opportune.
Mathiere, Cour du Palais, vis-à-vis le May, attenant le Griffon.
Genisse, rue des Anglois, chez M. Morel, Proc. au Parlement.
Baslerie, rue de la Coûtellerie.
Jannet, rue du Mouton, près la Gréve.

. . . . .
. . . . .
. . . . .
. . . . .

Dupuis, *Vétéran.*

PREMIERE CHAMBRE DES REQUESTES DU PALAIS.

Réception. *Présidens, Messieurs,*

1708 19 *Fév.* Pierre Roland, rue des Fossez Montmartre.
1713 4 *Déc.* Pierre-Jacques Moreau de Nasligny, Place de Louis le Grand.
1727 12 *Janv.* Pierre Alexis Dubois, rue St Honoré, près les Capucins.

Conseillers, Messieurs,

1691 26 *Juill.* Aubry, *Doyen*, rue des Blancs-Manteaux.
1695 1 *Juin* Nigot, rue des Francs-Bourgeois.

1706 3 *Mars* Neret, Place de Louis le Grand.
1715 10 *Avril* Moreau de Beauplamb, Place de Louis le Grand.
1720 31 *Janv* Boutin, rue neuve des petits Champs.
1720 8 *Mars.* Rouſſel, rue neuve des petits Champs.
1724 3 *May.* Méliand, rue des Blancs-Manteaux.
1725 4 *May* Berger de Réſſye, rue neuve des petits Champs.
1726 29 *Mars.* Roland de Juvigny, rue S. Roch.
1727 11 *Janv.* De Lalive, rue neuve Luxembourg.
1728 26 *Aouſt.* Le Lay de Guébriand, Place de Vendôme.

Greffiers, Maîtres,

Veillart, *Greffier en Chef*, rue St Antoine, près les Jéſuites.
Lamirault, *Greffier Plumitif*, rue Ste Croix de la Bretonnerie.
Le Camus, *Greffier des Decrets*, rue du Four St Euſtache.
De Leſpine, *Greffier du Parquet*, rue Mâcon.
Andriot, *Greffier Garde-Sacs*, rue des deux Ponts, Iſle N. Dame.
Thibault, *Greffier des Préſentations*, rue de la Bucherie.

SECONDE CHAMBRE DES REQUESTES DU PALAIS.

Réception. *Préſidens, Meſſieurs,*

1704 6 *Sept.* Guillaume Vallier, rue des Francs-Bourgeois.
1717 25 *Janv.* Michel-Etienne Turgot de Brucourt, rue Portefoin, près les Enfans Rouges.
1729.. Jean-François Ogier d'Enonville, Quay d'Alençon, Iſle N. Dame.

Conſeillers, Meſſieurs,

1697 30 *Janv.* Couſtard, *Doyen*, rue Vivienne.
1708 18 *May* Robert de Saint-Vincent, rue Hautefeuille.
1709 4 *Sept.* Bertin de Vaugien, Quay des Balcons, Iſle N. D.
1716 6 *May.* Le Févre d'Ormeſſon, Place Royale.
1717 30 *Avril.* Dupré de Saint-Maur, rue du Cimetiere St André.
1722 8 *May.* Michaut de Montaran, rue du grand Chantier.
1724 21 *Janv.* Barentin, Place Royale.
1725 6 *Juin.* Le Febvre de la Malmaiſon, Quay d'Alençon.
1726 29 *Mars* Baillon de Cervon, rue des Poſtes.
1727 18 *Juin.* Le Tourneur, rue & près le petit St Antoine.
1727 30 *Juin.* Baudry, Cloître Notre-Dame.
1728 9 *Juin.* Goujon de Thuiſy, rue des Foſſez S. Victor, près les Peres de la Doctrine.

Greffier.

Me Guyot, *Greffier Plumitif*, Cloître Notre-Dame.

Tréſoriers-Payeurs des Gages.

Mrs { Chardon, Receveur, & Payeur ancien & mitriennal de la premiere partie des Gages, & auſſi Tréſorier-Payeur alternatif & mitriennal de la ſeconde partie des Gages, rue de Savoye.
Richard, Receveur & Payeur alternatif & mitriennal de la premiere partie des Gages & auſſi Treſorier-Payeur de la ſeconde partie des Gages, rue des Roſiers, près le petit St Antoine. }

Receveurs des Conſignations.

Mrs { Mirey, & Varney, } vieille rue du Temple.

Greffiers à la Peau, des deux Chambres des Requêtes du Palais.

MAISTRES,

De la Tour, *Doyen*, rue des Boucheries, Faub. S. Germain.
Maurice, rue Jean-pain-molet.
De la Fleutrie, rue des Roſiers, près la rue des Juifs.
Fumet, rue neuve S. Merry.
Bré-Lamotte, rue S. Dominique, Faub. S. Germain.

. . . . . .

Huiſſiers aux Requêtes du Palais.

Herbelin, *premier Huiſſier*, rue Pierre Sarrazin.
Prevoſt, *Doyen*, rue S. Severin.
Collin, rue de la Harpe, vis-à-vis la rue du Foin.
Jean, rue de la Harpe.
Mareſcot, rue de la Calendre, près le Palais.
Carolet, rue des Carmes, Place Maubert.
Thovin de la Grange, rue du Chevet S. Landry.
Robinet, rue du Verbois, près la Porte S. Martin.
Linacier, vis-à-vis St Julien.
De la Motte, rue Guenegaud.

VACATIONS DU PARLEMENT.

LA Cour vacque depuis le 7 Septembre juſqu'au lendemain de la S. Martin, c'eſt-à dire juſqu'au 12 Novembre incluſivement; du moins ſi on excepte la Chambre des Vacations, laquelle eſt principalement établie pour les matieres proviſoires, & autres qui demandent expédition & célérité. Elle ne dure que depuis le 9 Septembre juſqu'au 27 Octobre, veille de S. Simon S. Jude; deſorte que depuis ce jour-là juſqu'au 12 Novembre, tout ceſſe au Palais, & il ne ſe fait aucun Acte de Judicature.

Pendant les Vacations on n'entre point en Septembre le 14

En Octobre la Chambre vacque un jour de choix pendant la Foire S. Denis, & le 18 Fête de S. Luc.

Dans le reste de l'année, la Cour, outre les Dimanches & Fêtes solemnelles, n'entre point encore les jours suivans.

En Décembre le 6, Fête de S. Nicolas.

En Janvier le 13, auquel on fait la Fête de St Hilaire, & le 28 jour de la mort du St Empereur Charlemagne. L'on n'entre néanmoins la veille desdits jours à l'ordinaire de relevée.

En Mars le 22, pour la Procession générale de la Réduction de Paris, que l'on remet le vendredi d'après Pâques, quand le 22 du mois arrive depuis le mardi de la Semaine Sainte, jusqu'au jour de Pâques; l'on n'entre néanmoins la veille à l'ordinaire.

En May le 2, Fête de la Translation de S. Gatien, premier Evêque de Tours.

En Juin un jour de choix pour le Landi ou Foire S. Denis.

En Aoust le 14, veille de la Notre-Dame; Messieurs vont à la Séance des Prisonniers, comme aux autres Fêtes annuelles.

En Aoust le 16, Fête de S. Roch.

Lorsque le Dimanche ou l'une des Fêtes mobiles arrive un des jours marquez ci-dessus, la Vacation de la Cour est remise au lendemain, parce que la Cour ne perd point les Fêtes qui lui sont particulieres.

La Cour n'entre point pareillement les jours de Mardi-gras & des Cendres, & depuis le Mercredi-Saint jusqu'au lendemain de Quasimodo, excepté le Vendredi de la Semaine de Pâques, que la Cour va à Notre-Dame pour la Messe qui se dit pour l'expulsion des Anglois.

L'on ne plaide point dans la Semaine-Sainte, ni dans celle de Pâques.

Depuis Pâques jusqu'aux Vacations, lorsqu'une Fête arrive le Jeudi, l'on plaide le Vendredi matin à la Grand'Chambre.

Messieurs des Requêtes du Palais vacquent aussi les mêmes jours que le Parlement, parce qu'ils sont du Corps de la Cour, & néanmoins leurs Vacations ne commencent qu'après la Ste Croix 24 Septembre, pour les Plaidoiries ou Présentations, & finissent à la S. Denis 9 Octobre, que l'on recommence & continue jusqu'à la S. Simon S. Jude 28 dudit mois.

CHAMBRE DES COMPTES.

NOSSEIGNEURS DE LA CHAMBRE DES COMPTES, suivant l'ordre de leur Réception, & les Semestres distinguez; sçavoir H signifie Semestre d'Hyver, qui commence le premier Janvier, & finit le dernier Juin; & E signifie Semestre d'Eté, qui commence le premier Juillet, & finit le dernier Decembre.

Récept. PRE'SIDENS. *Sem.*

1686 MESSIRE JEAN AYMARD NICOLAY, CHEVALIER, PREMIER, Place Royale. H-E

1690 Messire Anne François de Paris de la Brosse, rue des Tournelles, pres les Minimes. H

1698 Messire Louis Denis Seguin, rue des Victoires, pres les petits Peres. H

1705 Messire Pierre Brunet de Chailly, rue des Francs-Bourgeois, au Marais. H

1708 Messire Claude Gédeon du Metz, rue des Fossez Montmartre, pres la Place des Victoires. E

1718 Messire Joachim le Mairat, rue Michel-le-Comte, pres la rue Beaubourg. E

1719 Messire Charles François de Salabery, rue Ste Anne, Butte S. Roch. E

1719 Messire Robert Langlois de la Fortelle, rue des Francs-Bourgeois, au Marais. H

1721 Messire Jacques François Mallet de Chanteloup, rue Platriere St Eustache. H

1722 Messire Pierre Claude Pecquot de Saint-Maurice, rue St Antoine, pres les Jésuites. E

1723 Messire Joseph Jean-Baptiste Gilbert de Saint-Lubin, rue de Richelieu, vis-à-vis la Biblioteque du Roy. E

1724 Messire Jacques Nigot de Saint-Sauveur, rue de Fourcy. H

1725 Messire Martin Fraguier, rue Chapon, au Marais. E

CONSEILLERS-MAISTRES,

MESSIEURS,

1671 Ladvocat, *Doyen*, rue neuve des petits Champs. H

1685 Le Doubre, Cloître du premier Pavillon du Val de Grace. E

1686 Le Boulanger, L. Quay de Bourbon, Isle Notre-Dame. H

1686 Levesque, rue neuve & pres les Filles S. Magloire. H

1687 De la Baune, rue de Paradis. E

1687 De Villiers-Berauld, rue de la Jussienne. E

1688 Davy de la Fautriere, rue de Belair, pres les Foſſez de M. le Prince. E
1690 Cadeau, rue Ste Croix de la Bretonnerie. E
1690 Pichon, L. rue Ste Croix, pres la rue Bourtibourg. E
1691 Le Grand, L. rue des Lions, pres S. Paul. E
1691 Du Trouſſét d'Hericourt, rue neuve des Bons-Enfans, petit Hôtel de Toulouſe. E
1692 Favieres, rue St Antoine, vis-à-vis la rue Beautreillis. H
1692 Baron, rue du grand Chantier, pres les Enfans Rouges. H
1692 Paſſart, Quay des Balcons, Iſle Notre-Dame. E
1692 Titon du Pleſſis, rue S. Paul, Hôtel de la Vieuville. H
1692 Dufort, L. rue des petits Champs. H
1693 Pichon, P. rue d'Anjou, au Marais. H
1695 De Berny, rue de Cléry, pres la rue Montmartre. E
1695 Pichon de Madiere, Quay d'Orleans, Iſle N. Dame. E
1701 Guynet, rue des quatre Fils, au Marais. H
1701 Couſinet, vieille rue du Temple, pres la rue St Antoine. H
1704 Payen, rue des bons Enfans. E
1704 Davy de Chavigné, rue d'Enfer, pres le Luxembourg. E
1704 Pinſonneau, rue de Grenelle, quartier S. Germain des Prez, pres la rue de la Chaiſe. H
1704 De Beaufort, rue Ste Croix de la Bretonnerie, pres la rue de Mouſſy. E
1705 Sadoc, rue du Puits, pres les blancs-Manteaux. H
1705 Eſprit, rue Royale, Butte S. Roch. E
1705 Dunoyer, rue de la Culture & Cloître Ste Catherine. H
1706 Caſſini, à l'Obſervatoire, pres la Porte S. Jacques. H
1706 Durant, rue du gros Chenet. H
1706 Péricard, rue neuve St Euſtache, pres la rue Montmartre. E
1706 Luthier de Saint-Martin, rue de la Verrerie, pres le Cémetiere S. Jean. E
1706 Faure, rue S. Louis, vis-à-vis la rue des douze Portes. E
1707 Piarron de Chamouſſet, rue Hiacinthe, pres la Porte S. Michel. H
1707 Lelong, rue Geoffroy-Laſnier. H
1708 Brochant, cul-de-ſac de la rue des Foſſez S. Germain. H
1709 De Layat, cul-de-ſac de Guémené, pres la Place Royale. E
1709 Pajot, rue Barbette, pres la rue des trois Pavillons. H
1711 Aubry, Quay de Conty, pres la rue des petits Auguſtins. E
1711 De Vigny, rue de Paradis. H
1712 André, rue de l'Homme-armé. H
1712 Henin, rue S. Nicaiſe. E
1713 Daguin de Launac, rue neuve du Luxembourg, vis-à-vis l'Aſſomption. E
1715 Le Boulengé de Chaumont, rue de Condé, vis-à-vis la rue du petit Lion. E

1716 Danican, rue de l'Université, vis-à-vis l'Hôtel d'Aligre. H
1717 De la Croix, rue S. Paul, Hôtel de la Vieuville. E
1717 Charpentier de Vilzier, rue Dauphine. H
1718 Auget de Monthion, rue Ste Croix de la Bretonnerie. H
1718 Mandat, rue du Pont-aux-Choux, au Marais. E
1718 Le Coufturier, rue neuve & pres les Capucines. E
1718 Dufort, P. rue neuve des petits Champs. H
1718 Hallot, rue de Ganivet, pres S. Supice. E
1719 Baftonneau d'Azay, rue des Ecouffes, pres le petit St Antoine. H
1720 Darbon de Bellou, rue de Richelieu, pres la Grange Bâteliere. E
1720 Menjot, vieille rue du Temple, pres la rue des Francs-Bourgeois. H
1720 Duport, rue Beaubourg, au coin de la rue des petits Champs. E
1720 Porlier de Rubelles, dans le Temple. H
1722 Picard de Mauny, rue des Foffoyeurs, pres S. Sulpice. H
1723 Anger de Chalonge, rue St André des Arcs, vis-à-vis celle de l'Eperon. E
1723 Le Grand, P. rue des Lions, pres S. Paul. E
1724 Cherré, rue des Francs-Bourgeois, au Marais. E
1724 Leroy, rue Traverfine, Butte S. Roch. E
1724 Huerne, rue du Temple, pres la rue des Gravilliers. E
1724 Le Clerc de Leffeville, rue S. Louis, au Marais, vis-à-vis les Filles du S. Sacrement. H
1724 Charpentier de Voyenne, rue Dauphine. H
1724 Ladvocat, P. rue neuve des petits Champs. H
1725 Galland, rue Ste Anaftafe. E
1725 Defpeignes du Pleffis, rue Taranne, vis-à-vis la Fontaine. H
1726 Jametz de la Rivaudais, rue de la Sourdiere. H
1726 Baillot de Villechavant, rue des deux Boules, pres la grande Pofte. H
1726 Billet, rue de Berry, pres les Capucins. E
1727 D'Hozier, rue Patourelle, au Marais. E
1728 Pécou, rue du petit Mufc, pres S. Paul. H
1729 Le Boulanger, P. Quay de Bourbon, Ifle Notre-Dame. E
1729 Heliffant, rue Mauconfeil. H
1729 Denis de Riançay, vieille rue du Temple, vis-à-vis la rue du Roy de Sicile. H

. . . . . .

CONSEILLERS-CORRECTEURS.

MESSIEURS,

1685 Bengy, Quay de Bourbon, Ifle Notre-Dame. E
1691 Le Nain, rue St André des Arcs. H

1694 Dupré de Saint-Maur, rue du Cimetiere St André. H
1698 Cœuret Dozigny, rue des Prouvaires. H
1700 Marcés, rue du jardinet. H
1701 Luce, rue des Cordiers, pres les Jacobins. H
1701 Neret, rue Pavée, derriere le petit St Antoine. E
1704 Geoffroy des Marefts, rue du Jour, pres St Euſtache. H
1705 Mignot, rue Beautreillis, pres S. Paul. H
1706 Goſſet, rue Bourlabbé. E
1706 Tiſſart, cul-de-ſac S. Thomas du Louvre. H
1707 Langlois, rue Montmartre, pres la rue Jocquelet. E
1709 Gabia des Combes, rue St André des Arcs. H
1710 Le Gras, rue des Juifs, pres le petit St Antoine. E
1711 Gaultier, rue Chapon, au Marais. E
1713 Le Juge, rue des Barrés, pres l'Avémaria. H
1713 Ducheſne, rue de la Colombe, pres le Cloître N. Dame. H
1714 Truyart, rue des Ménétriers. E
1714 De Common, rue du Puits, pres les blancs Manteaux. E
1715 De Heman, rue S. Louis, pres l'Arcade, Iſle N. D. E
1716 Angran, rue Charlot, au Marais. H
1716 Deſnots, rue Ste Avoye, pres la rue du Plâtre. E
1718 Perrot, rue St Antoine, pres les Jéſuites. E
1718 Lambert, rue des deux Ecus. E
1719 Grenard, rue des Cordiers, pres les Jacobins. H
1719 Vathonne, rue de Sorbonne. E
1719 Leleu, rue Michel-le-Comte. E
1720 Salmon de Leſſart, rue S. Louis, Iſle N. Dame. E
1722 Bénard du Vergé, rue de la Ceriſaye. H
1722 De Favercolles, Quay de Bourbon, Iſle N. Dame. H
1723 De Buſſy, rue S. Thomas, Porte S. Michel. H
1724 Dieuxivoye, rue de la Poterie, pres celle de la Verrerie. E
1724 Petit Deſlandes rue S. Louis, Iſle N. Dame, E
1725 Richard, rue de Perpignan, derriere la Magdeleine. E
1727 Durand, rue S. Louis, Iſle N. Dame. H
1727 Bruant des Carrieres, rue S. Louis, Iſle N. Dame. H
1727 Henry du Fey, rue neuve S. Paul. H
1728 Patu, rue Thibotodée. E

CONSEILLERS-AUDITEURS Srs MESSIEURS,

1682 Maurin, rue d'Enfer, pres les Chartreux. H
1682 Moreau de Mautours, rue des Ecouffes, pres le petit St Antoine. E
1684 De Selles, rue des Victoires. H
1684 Subtil, rue Hautefeuille. H
1686 Deſmoulins, Quay d'Alençon, Iſle N. Dame, pres le Pont Marie. H

1688 Chevalier, rue de Sorbonne. E
1688 Barrée, rue des Bernardins. H
1690 Boutet, rue des Ecouffes. H
1690 Gobelin, rue du gros Chenet, pres la rue des deux Jeufs-neufs. E
1691 Breteau, rue Ste Avoye, pres la rue du Plâtre. E
1691 Maillet de Cerny, Quay de Bourbon, Isle N. Dame, H
1692 Etienne, rue du petit Bourbon, pres S. Sulpice. H
1693 Garnot, rue de Savoye. E
1694 De Cop, rue de Cluny, pres la Sorbonne. H
1695 Jouffet, rue Montmorency. E
1695 Pelletier, rue du Roy de Sicile. H
1697 De Gars, rue S. Louis, Isle N. D. pres le Quay d'Orleans. H
1697 Prozel, rue Barbette, au Marais. H
1697 Heron, rue Ste Avoye, devant la rue du Plâtre. E
1699 Charpentier, rue S. Louis, Isle Notre-Dame, pres le Quay d'Orleans. H
1701 Helyot, rue des Juifs, derriere le petit St Antoine. E
1702 De Langellerie, rue & vis-à-vis Ste Croix de la Bretonnerie. E
1703 De Bruscoly, rue neuve St Eustache. H
1704 Lemoine, rue Beaubourg. E
1704 Albert de la Marvalliere, rue Ste Avoye, Hôtel de Beauvilliers. E
1704 Bizeau, rue St Antoine, attenant les Jésuites. H
1705 Germont, rue Beautreillis. E
1707 Brunot, rue de Richelieu, pres la rue neuve des petits Champs. H
1707 De Bourges, rue Chapon, au Marais. H
1708 Dandreau, rue Michel-le-Comte, pres l'Echelle du Temple. E
1708 Le Juge, rue des Barrées, pres l'Avémaria. H
1709 Rousseau d'Aubreuil, rue Percée, pres la rue Hautefeuille. E
1709 Meusnier, Quay de la Tournelle, dans le milieu. H
1710 Le Moisne, rue Bardubec. E
1710 Parent des Tournelles, rue Geoffroy-Lasnier. E
1711 Josson, rue St Etienne des Grès, attenant l'Arcade. E
1711 Desnots, rue Ste Avoye, pres la rue du Plâtre. E
1712 Le Maistre, rue du Sépulcre, pres la Charité. H
1712 Angran, rue des Tournelles, pres la Bastille. E
1712 Langlois, rue Poulletiere, Isle Notre-Dame. H
1712 Simon, rue Beaurepaire. E
1712 Brussel, rue S. Louis, Isle Notre-Dame, pres la rue Regatiere. H
1713 Dudoyer de Vauventriere, rue Serpente. H
1713 Peillot de la Garde, Quay d'Orleans, Isle N. Dame. E

1713 Le Cointe, rue & pres Ste Avoye. E
1715 Barat, rue Bourlabbé. E
1715 Guertin, rue Beaubourg, vis-à-vis le Jeu de Paulme. H
1715 De Beaufle, rue Hyacinte pres la Porte S. Jacques. E
1717 Robinot, rue neuve S. Euſtache, pres la rue Montorgueil. H
1717 Midi, rue Aumaire, pres la rue Tranſnonin. E
1717 Le Roux, Quay d'Alençon, Iſle Notre-Dame. E
1717 Camuſat, rue du petit Lion, pres S. Sauveur. H
1718 Perrot, rue St Antoine, pres les Jeſuites. E
1719 Le Royer de la Rochemondiere, rue des Francs-Bourgeois, Hôtel d'Albret, au Marais. E
1719 Du Queſnay, vieille rue du Temple, pres la Fontaine de l'Echaudé. E
1720 Haincque de Saint-Senok, Cl. N. Dame, pres le Pont. H
1720 De la Baune, rue des Lyons au coin de la rue Gerard Boquet. H
1721 Le Vavaſſeur d'Herouville, Place des Victoires. H
1722 Moreau de Breville, rue des Barrés, pres l'Avémaria. H
1722 De la Mouche, Quay d'Orleans, Iſle N. D. H
1722 Tauxier P. Quay de Bourbon, Iſle N. Dame. E
1722 De Raincy, cul de ſac de Guémené, pres la Place Royale. H
1723 Furgault, rue St André, pres la rue des grands Auguſtins. E
1724 Gaillard, rue S. Victor, vis-à-vis celle du bon Puits. E
1724 De Chal, rue du Monceau S. Gervais, vis-à-vis l'Orme. H
1724 Marquette de Flavigny, rue de la Harpe pres la rue des deux Portes, E
1724 Robillard, rue Patourelle, au Marais. H
1725 Ferret, rue d'Enfer, vis-à-vis les Chartreux. E
1725 Le Long, rue Geoffroy-Laſnier. E
1726 Chevallier de Souriviere, rue de Sorbonne. H
1726 Marcadé, Quay de Conty. E
1727 Le Marié d'Aubigny, rue du Figuier, pres l'Hôtel de Sens. E
1727 Le Roy d'Arrigny, rue Traverſine butte S. Roch. H
1727 Petit Deſlandes, Quay d'Orleans, Iſle N. D. H
1727 Dorat de Chameulles, rue des Roſiers au Marais. E
1727 Henry, rue neuve S. Paul. H
1728 Beſſiere, rue Montmartre, pres la rue du jour. E
1728 Cœuret Dozigny, rue des Prouvaires. H
1728 Denis, rue du Monceau S. Gervais. E
1728 Roux, rue & vis-à-vis Ste Croix de la Bretonnerie. H
1729 Langlois, rue des Fontaines vis-à-vis le Temple. H
1729 Vallée, rue Dupuis, pres les blancs-Manteaux. E

GENS DU ROY.

MESSIEURS,

1729 De Maſſol, *Avocat Général*, rue des Mareſts, Fau. S. Ger. HE

1716 Bouvard de Fourqueux, *Procureur Général*, rue des Francs-Bourgeois, Porte S. Michel. HE

1714 Des Forges, *Substitut*, rue Montmorency. HE

Greffiers en Chef

Mes { 1692 Noblet, rue S. Louis, au Marais / 1722 Beaupied, Quay de Bourbon, pres le Pont-Marie. } H-E

Greffier plumitif.

1714 Me Domilliers, Cour du Palais.

1729 Me Auzanet, Ecuyer, *premier Huissier*, dans la Chambre des Comptes, Cour du Palais.

Garde des Livres de la Chambre des Comptes.

M. Renard, dans l'Hôtel de la Monnoye.

M. Arrouet, Payeur des Epices & Receveur des Amendes, sous la Chambre des Comptes, Cour du Palais.

Payeurs des Gages & augmentations de Gages aux trois Charges.

M. Levy, rue S. Paul Hôtel de la Vieuville.

M. de Faverolles, Contrôleur ancien, rue du Temple, pres la rue des Gravilliers.

M. Pellerin, vieille rue du Temple, pres l'égout.

M. de Fer, Place de Louis le Grand.

Contrôleur Général des Restes.

M. Tartel, rue de Cléry, pres la rue du gros Chenet.

Huissiers de la Chambre des Comptes & du Trésor.

MAISTRES,

Remy, *Doyen*, rue Saint Louis, Isle Notre-Dame, pres le Pont de bois.

Allou, L. rue de Glatigny.

Sauvé, à la descente du Pont Marie.

De Romeur, rue S. Sauveur.

Prevôt, *en Province*,

Le Brasseur, *Receveur*, rue du Chevalier du Guet.

Barizien d'Ericourt, rue de Jouy, vis-à-vis l'Hôtel d'Aumont.

Naze, rue du petit Lion.

Brouttier, rue du petit Lion.

De Trappu, rue Aubriboucher.

Clement, rue St Honoré, vis-à-vis la rue du Four.

Guebrunet, Place Maubert, pres les Carmes.

Duval, rue Montmartre, pres la rue du Jour.

Gouroufleau, rue de la Verrerie, à la Couronne.

Le Balleur de la Cousiniere, *Syndic*, rue de la Juivrie, pres S. Germain le vieux.

Dancourt, au Marché neuf, devant S. Germain le vieux.

Robert, rue S. Martin, vis-à-vis la rue de Montmorency, chez un Sellier
Guyot de la Goute, rue de la Monnoye.
Serez, en Province.
Collin, rue S. Denis, Cloître du Sepulcre.
Allou, P. rue Glatigny.
Binot, *Syndic*, rue Grenier S. Lazare.
De Saineville de Buſſy, rue de l'Echele, pres le Carouſel.
Michelon, rue Galende, pres la place Maubert.
Legrand, à Touſſy.
. . . .
. . . .
. . . .
. . . .
. . . .

VACATIONS DE LA CHAMBRE.

NOſſeigeurs *de la Chambre des Comptes*, n'entrent point tous les Jeudis & Samedis, & veilles des Fêtes de relevée.

En Janvier, les 5, 13 & 28.

En Février, les Jeudi-gras, Mardi-gras, Mercredi des Cendres, & quelquefois depuis le Jeudi-gras juſqu'au premier Jeudi de Carême, puis le Jeudi de la mi-Carême.

En Mars, le 22, pour la Proceſſion générale qui ſe fait en mémoire de la Réduction de Paris, où Meſſieurs de la Chambre aſſiſtent en Robes de cérémonie.

La Chambre vacque encore depuis le Mardi-Saint juſqu'au lendemain de *Quaſimodo*, excepté le Vendredi d'après Pâques, qu'elle va en Robes ordinaires à la Meſſe qui ſe dit à Notre-Dame pour l'expulſion des Anglois.

En May, le 2, le 9, & la ſurveille de la Pentecôte, juſqu'au lendemain de la Trinité.

En Juin, le 11, Fête de S. Barnabé, & encore depuis le Vendredi de devant la Pentecôte juſqu'au lendemain de la Trinité.

En Juillet, le 22 & le 28.

En Aouſt, le 14.

En Septembre auſſi le 14. La Chambre prend encore ſes vacations depuis le 21 Septembre juſqu'au lendemain de S. Denis.

En Octobre, le 18, Fête de S. Luc, & le 31 veille de la Touſſaint.

En Novembre, le 25, jour de Ste Catherine.

En Décembre, le 6, jour de S. Nicolas, & le 24 veille de Noel.

Lorſque les Fêtes de la Chambre arrive le Dimanche, on les remet au lendemain.

LES NOMS ET DEMEURES

DES Procureurs de la Chambre des Comptes, suivant l'ordre de leur Réception.

Récept. MAISTRES,

1685 CArolet, *Doyen*, rue de Vaugirard, près l'Académie.
1693 CRoziere, *Syndic*, rue Ste Avoye.
1693 Migné, rue des petits Champs.
1694 Boiſte, rue de la Bucherie, devant les Ecoles de Medecine.
1695 Parent, rue du Renard S. Sauveur.
1697 Galopin, *Syndic*, rue Montmartre, près la rue de la Juſſienne.
1698 Hermier rue Plâtriere, près l'Hôtel de Bullion.
1698 Maſſon, L. rue S. Germain près le Grenier à ſel.
1702 Mouffle, rue Thevenot.
1702 Gaulard, rue de Grenelle, près celle du Pélican.
1705 Geoffroy, rue du Plâtre Ste Avoye.
1708 Marais, rue des Gravilliers.
1711 De Beaufort, rue des Foſſez Montmartre.
1713 Yvonnet, rue de la Mortellerie.
1713 Genet, L. rue de Richelieu, devant la rue Vildot.
1713 Allen, rue Quinquempoix, pres la rue de Veniſe.
1713 Maſſon, P. rue du Four S. Euſtache, vis-à-vis l'avance de l'Hôtel de Soiſſons.
1715 Deſvaux, cul-de-ſac de la rue des Blancs-Manteaux.
1717 De la Jarrie, rue Geoffroy-Laſnier.
1721 De Ganeau, } rue Plâtriere près l'Hôtel de
1721 Dartois, } Bullion.
1723 Dupuis, rue des Blancs-Manteaux, près le cul-de-ſac,
1723 Bellier de Beaulieu, rue Montmartre, près S. Joſeph.
1725 Genet de Quincy, rue du Mail, près la Place des Victoires.
1725 Henry, rue S. Julien des Meneſtriers.
1726 Barckaus, rue Geoffroy-Laſnier.
1728 Perſon, rue Thevenot.
1729 Prochaſſon, rue Deſbarrées, près l'Avé-Maria.
1729 Toupet, Quay de la Megiſſerie, à la Pomme d'or.

JOURNAL DE LA COUR DES AYDES.

LA rentrée de cette Cour se fait le lendemain de la S. Martin 12 Novembre, auquel jour après la Messe célébrée à l'ordinaire dans la Salle de ladite Cour, les trois Chambres s'assemblent en la Premiere où l'on fait la lecture des Ordonnances & Réglemens, les Greffiers & Huissiers prêtent serment, & M. le Premier Président fait un Discours qui est suivi d'un autre, prononcé par un de Messieurs les Gens du Roy.

L'ouverture des grandes Audiences se fait à la premiere Chambre le premier Mercredi d'après la Sémaine franche de la S. Martin.

Les grandes Audiences qui se tiennent sur les hauts Siéges, sont celles des Appellations, tant du Rôle ordinaire que de l'extraordinaire.

Les Plaidoiries du Rôle ordinaire sont les Mercredis & Vendredis depuis neuf heures jusqu'à onze; & depuis l'Ascension jusqu'au premier de Septembre, lorsqu'il y a une Fête le Jeudi, l'Audience du Vendredi est remise au Samedi.

Pour ce qui est du Rôle extraordinaire, il se plaide les Mardis de relevée, depuis trois heures jusqu'à six, à commencer après la St André jusqu'à la S. Jean. Ces Audiences de relevée se tiennent par M. le second Président, à l'exception de la premiere & de la derniere, que M. le Premier Président a droit de tenir.

Les Audiences qui se tiennent sur les bas Siéges, sont celles des Demandes: la premiere Chambre tient les siennes les Mardis matin depuis dix heures jusqu'à midi, & les Vendredis après midi depuis trois heures jusqu'à six. Pour ce qui est de la seconde & de la Troisiéme Chambre, elles tiennent les leurs les Mercredis & Vendredis matin depuis onze heures jusqu'à midi.

Depuis le premier de Septembre jusqu'à la S. Simon, qui est le tems des Vacations, les trois Chambres n'en composent qu'une seule, laquelle commence après la Notre-Dame à tenir ses Audiences sur les bas siéges les Mercredis & Vendredis matin depuis onze heures jusqu'à midi.

Quoique les jours soient marquez pour les Audiences, cela n'empêche pas que Messieurs les Présidens ne continuent quelquefois les Audiences les autres jours, & même qu'ils n'en accordent d'extraordinaires lorsqu'ils le jugent à propos.

Les jours qu'il n'y a point d'Audience; on travaille dans les Chambres à juger le matin les Requêtes & les Procès de Rapport, tant civils que criminels, & l'après midi ceux des grands Commissaires que l'on juge aussi le matin. quand il n'y a point d'autres affaires; on expedie aussi des Requetes avant & après les Audien-

ses, & même on rapporte les Procès & affaires qui requierent célerité.

Les veilles & surveilles des cinq Fêtes annuelles, Nosseigneurs de la Cour des Aydes descendent au Preau de la Conciergerie du Palais, pour y donner Audience de grace aux Prisonniers.

Ils assistent en Robes rouges à la Messe qui se célebre aux grands Augustins le 22 Mars pour la Réduction de Paris sous l'obéissance d'Henry IV. comme aussi à la Procession solemnelle qui se fait à Notre-Dame le 15 Aoust pour le Vœu de Louis XIII.

COUR DES AYDES.

Nosseigneurs de la Cour des Aydes.

PREMIERE CHAMBRE.

Récept. PRESIDENS.

1714 15 *Mars.* MEssire Nicolas Le Camus, Chevalier, Premier, Place Royale.

1706 30 *Aoust.* Messire Jean-Baptiste Jules de Ricard, rue Férou, pres S. Sulpice.

1708 23 *Avril.* Messire Benoist Pierre Morel du Meix, rue des Blancs-Manteaux.

1713 23 *Févr.* Messire Michel Saulnier, rue des quatre Fils, au Marais.

Président Honoraire.

1699 14 *Mars.* Messire Claude Boucher, * Intendant à Bourdeaux.

Conseillers, Messieurs,

1685 4 *Juin* Boyetet, *Doyen*, rue de Richelieu, vis-à-vis la Porte de la Banque.

1686 14 *Juin.* Le Vayer de Vandœuvre, rue des Massons, pres la Sorbonne.

1686 13 *Juill.* Hocart de Felcour, rue Ste Avoye, vis-à-vis la rue des Blancs-Manteaux.

1686 12 *Déc.* Despieres de Brecourt, rue St. Hon. pres S. Roch.

1687 20 *Mars.* Amyot d'Inville, rue Michel-le-Comte.

1689 29 *Aoust.* Raymond d'Arfeuil, rue Ste Avoye.

1693 20 *Avril.* De Gomont, rue d'Enfer, attenant le Luxemb.

1695 12 *Févr.* Hatte de Chevilly, rue Ste Croix de la Bretonn.

1695 12 *Mars.* De Vilevault, rue Hautefeuille.

1695 19 *Mars.* Chibert, rue Hautefeuille.

1696 12 *Avril.* De Lossendiere, Montagne Ste Géneviéve, à l'entrée.

1696 20 *Aouſt.* Du Houlley, rue des Maturins.
1700 16 *Déc.* Bachelier, rue des SS. Peres, pres la Charité.
1702 11 *Fevr.* Le Conte des Graviers, vieille rue du Temple ; pres la rue de Paradis.
1702 18 *Déc.* Gayot, rue des Mareſts, Faub. S. Germain.
1703 15 *Mars.* Gilbert, Cloître Notre-Dame.
1705 30 *Avril.* Du Tramblay, rue Bertinpoirée.
1706 26 *Aouſt.* Tourres, rue Poupée, pres St André des Arcs.

Conſeillers Honoraires, Meſſieurs.

1688 17 *Juill.* DeGaumont, Conſeiller d'Etat, rue Montmartre.
1691 . . . . Patu, rue Thibotodée.
1702 6 *Mars.* Angran, Maître des Requeſtes, rue S. Marc, Porte de Richelieu.
1704 11 *Déc.* Bourée de Corberon, rue & pres S. Victor.

SECONDE CHAMBRE.

PRE'SIDENS.

1714 10 *Juill.* Meſſire Pierre Denys Bechet, rue Vildot.
1718 4 *Aouſt.* Meſſire François Petit de Leudéville, rue Beautreillis, Quartier St Antoine.
1724 17 *Aouſt.* Meſſire Charles Claude Renouard, Quay d'Alençon, dans l'Iſle.

Préſident Honoraire.

1719 19 *Aouſt.* Meſſire Jean Charles de Sauvion, rue Ste Anne ; pres les Nouvelles Catholiques.

Conſeillers, Meſſieurs,

1707 31 *Mars.* André, rue de l'Homme armé, pres la Mercy.
1713 23 *Janv.* Chaſſepot de Beaumon, rue St André des Arcs.
1713 8 *Avril.* Pellerin, rue du Jour, vis-à-vis le Portail St Euſtache.
1713 20 *Juill.* Cadeau de Mongazon, rue des mauvaiſes Paroles, pres la grande Poſte.
1713 7 *Déc.* De Roſſet des Frettes, rue de la Juſſienne.
1717 28 *Aouſt.* Gaillard, rue du petit Muſc, vis-à-vis la rue neuve S. Paul.
1717 28 *Aouſt.* Godot, rue Montmartre, pres l'Egoût.
1718. 7 *Avril.* Chabénat de Bonneuil, Quay de Bourbon dans l'Iſle.
1719 11 *Aouſt.* Chardon, rue des deux Portes, pres la rue Hautefeuille.

1723 18 *Janv.* Guillier, rue St Paul, Hôtel de la Vieville.
1723 6 *Mars.* De la Ville du Portault, rue Chriſtine.
1723 30 *Aouſt* Guyot de la Boiſſiere, rue S. Louis, pres le Pont de Bois.
1727 12 *Juill.* Goudin, rue Montmartre, vis-à-vis la rue du Mail.
1727 29 *Déc.* Tournay, rue des Lavandieres, pres l'Aport Paris
1728 5 *Aouſt.* Tauxier, rue & vis-à-vis les Conſuls.
. . . .

Conſeiller Honoraire.

1709 15 *Juin.* Pajot, rue des Mareſts, Faub. S. Germain.

TROISIEME CHAMBRE.

PRE'SIDENS.

1719 19 *Aouſt.* Meſſire Jean Charles Coſte de Champeron, rue Vivienne.
1729 11 *Aouſt.* Meſſire Jean Zacarie de la Faurie de Vilaudrault, rue S. Marc, Porte Montmartre.
. . . . . Meſſire Jean Louis de Voigny, rue des Poulies, au milieu.

Conſeillers, Meſſieurs,

1707 14 *Avril.* Boulin, rue S. Louis, au Marais.
1707 16 *Avril.* De Beze du Lys, rue des Maſſons, pres la Sorb.
1707 5 *May.* Noyel, rue de Vaugirard, pres le Luxembourg.
1709 22 *Juin.* Hamelin, Quay de Bourbon, dans l'Iſle.
1711 16 *Juill.* Thierry, rue de la Harpe, pres la rue Pierre Saraz.
1711 31 *Aouſt.* Ragot de la Couldraye, rue de Poitou, au Marais.
1712 5 *Déc.* Maurin, rue d'Enfer, attenant les Chartreux.
1713 7 *Déc.* Thiroux de Geſſeuil, rue d'Anjou, au Marais.
1716 16 *Juill.* Hericart de Thury, rue Ste Anne, pres les nouvelles Catholiques.
1717 22 *Mars.* De Varenne, vieille rue du Temple, pres la rue du Roy de Sicile.
1718 26 *Nov.* De Chavaudon de Ste Maure, rue Simon-le-franc.
1718 26 *Nov.* De la Curne, rue du grand Chantier, au coin de la rue Patourelle.
1719 31 *Aouſt.* Maillard, rue Poupée, pres St André des Arcs.
1720 22 *Juin.* Boyetet le Jeune, rue de la Juſſienne.
1721 30 *Aouſt.* Dagueſſeau, Quay des Théatins.
1724 22 *Juill.* Dionis du Séjour, rue de la Lanterne, pres la Mad.
1726 9 *Fév.* De la Barre du Carroy, Quay de Bourbon, dans l'Iſle.

Meſſieurs les Conſeillers de cette Cour, ſuivant leur Service chaque trimeſtre & bimeſtre de la préſente année.

JANVIER, FE'VRIER, MARS.

I. CHAMBRE.	*II. CHAMBRE.*	*III. CHAMBRE.*
MESSIEURS,	MESSIEURS,	MESSIEURS,
BOyetet, *Doyen.*	Bachelier.	Amyot.
Le Vayer.	Du Tramblay.	De Vilevault.
Hocart.	André.	Boulin.
De Brecourt.	De Beze.	Noyel.
Raymond.	De la Couldraye.	Hamelin.
De Gomont.	Pellerin.	Thierry.
Hatte.	Cadeau.	Maurin.
Chibert.	De Roſſet.	De Beaumont.
De Loſſendiere.	Godot.	Thiroux.
Du Houlley.	De Bonneüil.	Hericard.
Le Conte.	Chardon.	Gaillard.
Gayot.	Du Portault.	De Chavaudon.
Gilbert.	Guyot.	De la Curne.
Tourres.	Goudin.	Maillard.
De Varenne.	De Voigny.	Dagueſſeau.
Boyetet.	Tauxier.	Dionis.
Guillier.		De la Barre.
Tournay.		

AVRIL, MAY, JUIN.

I. CHAMBRE.	*II. CHAMBRE.*	*III. CHAMBRE.*
MESSIEURS,	MESSIEURS,	MESSIEURS,
Boyetet, *Doyen.*	Le Conte.	Raymond.
Le Vayer.	Tourres.	Chibert.
Hocart.	André.	Boulin.
De Brecourt.	Noyel.	De Beze.
Amyot.	Maurin.	Hamelin.
De Gomont.	De Beaumont.	Thierry.
Hatte.	Cadeau.	De la Couldraye.
De Vilevault.	De Roſſet.	Pellerin.
De Loſſendiere.	Gaillard.	Thiroux.
Du Houlley.	De Bonneüil.	Hericard.
Bachelier.	Chardon.	De Varenne.
Gayot.	Guillier.	Godot.
Gilbert.	Guyot.	De la Curne.

I. CH.	*II. CH.*	*III. CH.*
Du Tramblay.	Goudin.	Maillard.
De Chavaudon.	Tournay.	Boyetet.
Dagueſſeau.	Tauxier.	Dionis.
Du Portault.		De la Barre.
Tournay.		

JUILLET, AOUST.

I. CHAMBRE.	*II. CHAMBBE.*	*III. CHAMBRE.*
MESSIEURS,	MESSIEURS,	MESSIEURS,
Boyetet, *Doyen.*	Du Houlley.	De Brecourt.
Le Vayer.	Gilbert.	Hatte.
Hocart.	André.	Boulin.
Amyot.	Hamelin.	De Beze.
Raymond.	De Beaumont.	Noyel.
De Gomont.	Pellerin.	Thierry.
De Vilevault.	De Roſſet.	De la Couldraye.
Chibert.	Thiroux.	Maurin.
De Loſſendiere.	Gaillard.	Cadeau.
Bachelier.	Godot.	Hericard.
Le Conte.	Chardon.	De Varenne.
Gayot.	Guillier.	De Bonneüil.
Du Tramblay.	Du Portault.	De Chavaudon.
Tourres.	Goudin.	Maillard.
De la Curne.	Tournay.	Boyetet.
Guyot.	De Voigny.	Dagueſſeau.
Dionis.		De la Barre.
Tauxier.		

GENS DU ROY,

Servans aux trois Chambres.

Récept.	MESSIEURS,
1693 11 *Avril.*	Delpech, Avocat Général, rue S. Louis, au Marais.
1702 30 *Déc.*	Boſc, Procureur Général, rue neuve des petits Champs, pres les Capucines.
1704 9 *Juin.*	Bellanger, Avocat Général, rue S. Dominique, pres les Jacobins, Faub. S. Germ.
1726 3 *Aouſt.*	Megret de Serilly, Avocat Général, rue St Honoré, pres les Capucins.

Subſtituts de M. le Procureur Général.

Récept. MESSIEURS,

1684 Villery, *Doyen*, rue de la Tiſſeranderie.
1713 Le Maignan, rue des Noyers
1719 Gallard, rue du Figuier, pres l'Avémaria.
1719 Champion de la Touche, rue St Honoré, vis-à-vis l'Aſſomption.

Greffiers en Chef.

1700 21 *Avril.* } Mes { Robert, rue St André, vis-à-vis la rue Pavée.
1728 7 *Aouſt.* } { Le Franc des Eſſarts, rue St Antoine, vis-à-vis la rue de Fourcy.

Me Prouſt, Greffier Civil & Criminel, rue de Jouy.

Me Colleſſon, Greffier des Audiences publiques & des Décrets rue de Grenelle St Honoré, vis-à-vis la rue des deux Ecus.

Me Raince, Greffier Garde-Sacs & des Dépôts, rue du Monceau S. Gervais.

Me . . . . Greffier des Préſentations.

Sécretaires de la Cour des Aydes.

MESSIEURS,

1686 Simonet, rue Ste Avoye.
1703 Robert, rue St André, vis-à-vis la rue Pavée.
1720 De Langlard, rue
1728 Le Franc des Eſſarts, rue St Antoine, vis-à-vis la rue de Fourcy.

. . . . . .

Trésorier-Payeur des Gages.

M. Tauxier, rue & vis-à-vis les Conſuls.

Receveur des Epices & Vacations.

Me Raince, rue du Monceau S. Gervais.

Huiſſiers de la Cour des Aydes.

M. Dubois, Ecuyer, premier Huiſſier, rue St Antoine, pres l'Hôtel de Sully.
Gervais, *Doyen*, rue de la Huchette, pres le Pont S. Michel.
Jourdan, rue S. Jacques, vis-à-vis la rue du Plâtre.
Gombault, rue St Honoré, pres la rue du Roule.

Savin,

1, rue S. Louis, près le Palais.
con, rue de la Calendre, près le Palais.
avray, rue aux Ours.

. . . . .
. . . . . :

* Les Avocats & Procureurs au Parlement plaident & occupent également à la Cour des Aydes.

VACATIONS.

Nosseigneurs de la Cour des Aydes, vacquent les mêmes jours que le Parlement : mais pendant les Vacations de Septembre & d'Octobre, les trois Chambres sont réduites en une ; la moitié entrant le premier mois, & l'autre moitié le suivant, dont les Anciens ont le choix. Néanmoins on ne plaide à huis ouvert que jusqu'à la veille de la Notre-Dame de Septembre, auquel jour finissent les Plaidoiries sur les hauts Siéges.

Outre les jours de Vacations du Parlement, Nosseigneurs de la Cour des Aydes prennent en Février un jour pour la Foire S. Germain; ils n'entrent point aussi les Lundi & Mardi-gras, ni le Mercredi des Cendres. ni le Jeudi, ni la veille & le lendemain de S. Jean-Baptiste.

En Juin un jour de choix pour le Landi.

Ils n'entrent point encore la veille, le jour & le lendemain de la Magdeleine, la veille & le lendemain de S. Jacques S. Christophe, & encore deux jours après ladite Fête, le lendemain de S. Laurent 11 Aoust, la veille & le lendemain de la Nativité de la Vierge, le jour de S. Côme S. Damiens 27 Septembre jusqu'au 4 d'Octobre inclusivement, dans lequel mois ils prennent un jour de choix pour la Foire S. Denys, & entrent jusqu'à la veille de S. Simon S. Jude.

NOMS de Messieurs les Premiers Présidens, Procureurs & Avocats Généraux des Cours de Parlemens, Chambres des Comptes, Cours des Ayes, Cours des Monnoyes, & Conseils Supérieurs du Royaume.

Parlemens,	Premiers Présidens.	Procureurs Généraux.	Avocats Généraux.
	Messieurs.	*Messieurs*	*Messieurs*,
PARIS,	Portail.	Joly de Fleury.	Gilbert de Voisins.
			Talon.
			Chauvelin.

TOULOUSE,	De Maniban.	Le Mazuyer.	D'Avisard. Le Comte. De Saget.
GRENOBLE, *Cour des Aydes unie*,	De Berulle.	Vidault,	Roland. Du Colombier. Lovat.
BORDEAUX,	De la Caze.	Du Vigier.	Dudon. De la Tresne.
DIJON, *Cour des Aydes unie*,	De Berbisey.	Quarré.	Thierry. Genrau.
ROUEN,	Camus de Pontcarré.	Demissy.	Le Chevalier. Mesnager.
AIX EN PROVENCE,	Le Bret, & Intendant.	De Vergons. Boyer d'Egville.	De Gueydan. De Gaufridy, De Seguiran.
PAU EN BEARN, *Cour des Aydes unie*,	De Gaubert-Courbons	De Cazaux.	Faget. Mesplès.
RENNES, *Cour des Aydes unie*,	De Brilhac.	De la Bedoiere.	De Francheville. Le Lièvre.
METZ, *Ch. des Compt & Cour des Aydes unie.*	De Montholon.	Champel.	Rouyer. Bonneau.
BESANÇON,	Boizot.	Doroz. Doroz en survivance.	Doroz. Michotey. Perinot de Cernay.
FLANDRES A DOUAY,	De Pollinchove.	Vernimen.	Vaymel du Parc.

CHAMBRES DES COMPTES.

	Premiers Présidens.	Procureurs Généraux.	Avocats Généraux.
	Messieurs,	*Messieurs*,	*Messieurs*,
PARIS,	Nicolaï.	De Fourqueux.	De Massol.
DIJON,	Rigoley.	Boüillet.	Chevignard. Jodot.
ROUEN, *Cour des Aydes unie.*	Lesdo de la Riviere.	Dufour de Faulq.	Petit de Captot. Daleaume de Tréfurets.
GRENOBLE,	De Valbonnays.	Flandy.	Morel.

NANTES,	De la Busne-layé.	De la Fullaye.	. . . .
AIX, *Cour des Aydes unie,*	D'Albertas.	De Joannis, P. De Joannis, F. en surviv.	De Seguiran. De Piton.
DOLE, *Cour des Aydes unie,*	Le Marquis de Monnier.	Bouhelier du Vizeney.	Lampinet. Domet de Mont
BLOIS,	De Lorme.	Baudry.	Chevalier. Mahy de Savonniere.

COURS DES AYDES.

	Premiers Présidens.	Procureurs Généraux.	Avocats Généraux.
	Messieurs,	*Messieurs,*	*Messieurs,*
PARIS,	Le Camus.	Bosc.	Delpech. Bellanger. Megret de Serilly.
MONTPELLIER, *Chambre des Comptes unie.*	Bon.	Saunier.	Duché. Plantade.
BORDEAUX,	Duroy.	Darche.	De Baritault. Roniat.
CLERMONT EN AUVERGNE,	De Ribeyre.	Dauphin.	Dalmars. Dufraise.
MONTAUBAN,	Le Franc de Caix.	Desplaz.	De Sambucy. De la Coste.

COURS DES MONNOYES.

	Ier Présidens.	Procur. Géner.	Avocats Gén.
	Messieurs,	*Messieurs,*	*Messieurs,*
PARIS,	Choppin de Gouzangré.	Segonzac.	Goüault.
LYON,	Pupil de Cuzieu.	Jourdan de Saint-Lager.	. . . . De Glatigny. Aulas de Moleze

CONSEILS SUPERIEURS.

	Iers Présidens.	Procur. Gener.	Avocats Gén.
	Messieurs,	*Messieurs,*	*Messieurs,*
ALSACE, A COLMAR,	De Corberon.	Néef.	Muller. Salomon.

ROUSSILLON, A PERPIGNAN,	De Ponte Comte d'Albaret.	Desprez de Pomeirol.	Regnes. Bonnet.

CONSEIL PROVINCIAL.

	Prem. Préſid.	Proc. Gen.	Avoc. Gén.
ARTOIS, A ARRAS,	Palizot d'Incourt. Hourdequin, II. Préſident.	Bataille.	De Briois.

COUR DES MONNOYES DE PARIS.

Noſſeigeurs de la Cour des Monnoyes tiennent leurs Audiences le Mercredi & le Samedi au matin.

Récept.

1727 MEſſire ETIENNE-ALEXANDRE CHOPPIN DE GOUZANGRE', Chevalier, Premier Préſident des deux Semeſtres, Quay des Balcons, Iſle Notre-Dame.

Meſſieurs les Préſidens des mois de Janvier, Février, Mars, Juillet, Aouſt & Septembre.

1706 Meſſire François Gineſte, rue Geoffroy-Langevin.
1713 Meſſire Philippe Lambert, rue S. Thomas du Louvre.
1717 Meſſire Matthieu Douart de Fleurance, rue & attenant la Comédie Françoiſe.
1728 Meſſire Charles Jean Haudiqué, au coin de la rue S. Nicaiſe, vis-à-vis la Monnoye des Médailles.

Meſſieurs les Préſidens des mois d'Avril, May, Juin, Octobre, Novembre & Décembre

1712 Meſſire Jean François Legier, rue
1715 Meſſire Claude Gabriel Aymier, rue des Poulies, à l'Hôtel de Conty.
1718 Meſſire Michel Louis Hazon, rue Baillel, devant la Monn.
1727 Meſſire Alexis Denis Maſſot, rue des deux Ecus.

Préſidens Honoraires, Meſſieurs,

Meſſire René Pinterel des Biez, rue des Roſiers.
Meſſire Nicolas le Vacher, rue Tranſnonain.

Récept. Meſſieurs les Conſeillers du Semeſtre de Janvier.

1702 De Moſny de Moreville, rue Coqhéron.
1708 Regnouf, Contrôleur Général du Bureau des Monnoyes de France, ſur les Foſſez de l'ancienne Eſtrapade.

1703 Brochand du Breuil, rue Hautefeuille.
1708 Turpin, rue S. Louis, au Marais, pres les Minimes.
1710 Barat de Pradines, cul-de-sac de la rue de la Tisseranderie.
1712 Pellegrain de Lestang, rue des Fossez S. Germain l'Auxerrois.
1718 Gissey, rue des deux Portes Saint Sauveur.
1718 Precelles, à Noyon.
1719 Mouvault, rue S. Paul.
1720 Salard de Lormois, rue Bordet, au haut de la Montagne Ste Geneviéve.
1722 De Loriere, rue St André des Arcs, pres la rue Gille Cœur,
1722 Le Foüin, rue des Fossez Montmartre.
1723 Le Conte de Gersant, rue du Temple, pres la rue des Gravilliers.
1726 Le Clerc des Gaudesches, rue
1728 Le Petit Despreaux, rue neuve S. Merry.
1729 Canelle. } à Reims.
1729 De la Salle. }

Messieurs les Conseillers du Semestre de Juillet.

1686 De Bougis, *Doyen*, rue d'Enfer près les Chartreux,
1694 Boulenger, Contrôleur Général du Bureau des Monnoyes de France, Quay d'Alençon, Isle Notre-Dame, vis-à-vis le Port S. Paul.
1687 Nivert, rue Regratiere, Isle N. Dame.
1690 Collin, rue neuve de Fourcy, pres la rue St Antoine.
1697 Trottier, Cour du Palais, attenant la Tréforerie.
1700 Moullart, Cloître S. Benoist.
1708 Cadot, rue
1713 Marrier, vieille rue du Temple, pres la rue de Bercy.
1717 Thuyard, rue S. Germain l'Auxerrois.
1719 Collin de Murcie, rue des Tournelles.
1720 Le Pocquet de Kerio, rue Poissonniere, au coin de la rue de Clery.
1724 Leaulté, rue & vis-à-vis le petit St Antoine.
1727 Le Roux, rue Montmartre, pres St Joseph.
1727 Le Camus, rue Couture St Gervais.
1727 Duquesne de Clocheville, Place de Greve.
1727 Danse, rue Bertinpoirée.

Messieurs les Gens du Roy.

1717 Goüault, Avocat Général, rue Bourlabé.
1714. Segonzac, Procureur Général, rue du Mail, pres la Place des Victoires.

. . . . . .

Subſtituts de M. le Procureur Général.

1718 Le Noble, rue des cinq Diamans.
1726 Segonzac, fils, rue du Mail.

Greffier en Chef.

1726 Me Gueudré, Hôtel de la Monnoye.

M. Lempereur, Commis au Greffe, Hôtel de la Monnoye.

Receveur Général ancien, alternatif & triennal des Boëtes des Monnoyes de France, Payeur des Gages & augmentations de Gages.

M. Durant de Belguiſe, rue Ste Avoye, pres l'Hôtel de Caumartin.

Contrôleurs.

Mrs { De Combes, cul-de-ſac de la rue des Roſiers.
De Belly, rue S. Sauveur.
Guichard, rue de la Tiſſeranderie

Receveur des Amendes.

M. Pannetier, Quay de l'Ecole.

Huiſſiers de la Cour des Monnoyes.

Me de Bourges, premier Huiſſier, Hôtel de la Monnoye.
Sanſon, rue de la Calendre.
Feval, rue de Montmorency.
Gazon, à Orleans.
Perrier, rue du Plâtre.
Darras, rue Beaubourg.
De la Borde, rue de l'Eperon.
Deſbeufs, rue St Antoine.
Brunet, rue St André des Arcs.
Thomaſſu, rue S. Martin, pres S. Nicolas.
Simon, pres le Pont de Bois.

* Les Procureurs au Parlement occupent auſſi en cette Cour.

Officiers de la Monnoye de Paris demeurans audit Hôtel.

MESSIEURS,

Graſſin, Directeur Général des Monnoyes de France.
Le Normant, Tréſorier Général deſdites Monnoyes.
Le Riche, Contrôleur Général des Monnoyes de France.
Maigret, Juge-Garde.
Huſſin, autre Juge-Garde.
Renard du Taſta, Directeur particulier de ladite Monnoye.
De la Tour, Contrôleur dudit Directeur.
Souchet, Receveur au Change.
Aviat, Contrôleur du Receveur au Change.
Quévanne, Eſſayeur Général.
Racle, Eſſayeur Particulier.
Roettiers, Graveur Général.
Roettiers, Graveur Particulier.
Le Moyne, Inſpecteur du Monnoyage.

MESSIEURS,

De Cotte, Directeur & Contrôleur du Balancier des Médailles.
Michel, Payeur des Gages des Officiers des Monnoyes, rue St Antoine, vis-à-vis l'Hôtel de Sully.

COUR DES MONNOYES DE LYON.

M. PUPIL DE CUZIEU, Premier Préſident, Place de Louis le Grand.

Préſidens, Meſſieurs,

Charrier de la Roche, pere, Place de Louis le Grand.
Cholier, Place de Louis le Grand.
Foy de Saint-Maurice, à l'Hôtel de la Monnoye.
Claret de la Tourette, fils, rue Ste Marie.
Dugas, fils, rue S. Dominique.

Préſidens Honoraires, Meſſieurs,

Dugas, pere, rue S. Dominique.
Claret de la Tourette, pere, rue Ste Marie.

Chevaliers d'Honneur, Meſſieurs,

Dervieu de Villieu, Place de Louis le Grand.
Du Lieu, Place de Louis le Grand.

Conſeillers, Meſſieurs,

Debonnel, Doyen, rue S. Jean.
Cropet Deſverneaux, pres l'Egliſe S. Paul.
Bollioud de Fetan, rue S. Dominique.
Planelli de la Valette, Place de Louis le Grand.

Conſeillers d'Honneur, Meſſieurs,

Heſſeler de Bagnols, Place de Louis le Grand.
Trollier, Place de Louis le Grand.

Conſeillers, Meſſieurs,

Colabaud de Chatillon, Place de Louis le Grand.
De Regnauld, Place de Louis le Grand.
Du Soleil, Place du Palais.
Batheon de Vertrieux, Place de Louis le Grand.
De Ponſainpierre du Perron, Place de Louis le Grand.
Bollioud de la Roche, Place de Louis le Grand.
Giraud de Montbellet, Place de Louis le Grand.
Vande de Saint-André, rue S. Dominique.
Perrin, rue du Bœuf.

Noyel de Sermesy, Place de Louis le Grand.
Sabot de Suny, sur le Quay de la Baleine.
Yon de Jaunage, Place de Louis le Grand.
De la Frasse de Seynas, rue Ste Marie.
Laisné, Hôtel de la Monnoye.
Riverieux, rue S. Dominique.
Gaultier, Place de Louis le Grand.
Dareste, Place de Louis le Grand.
Terrasson, rue du Mulet.
Trollier de Messimieux, rue de Flandres.
Ranvier, rue Juifverie.
Castilliony, pres le Change.
De Murard de Saint-Romain, Place des Terreaux.
Arteaud de Bellevûe, Place de Louis le Grand.
Bollioud de Chanlieu, rue S. Dominique.
La Croix de Laval, Place des Terreaux.
Aymond, Place de Louis le Grand.
Charrier de la Roche, fils, reçû Présidént en survivance, Place de Louis le Grand.

Conseillers Honoraires, Messieurs,

Blauf de la Maisonforte, rue de la Charité.
Ravat, rue S. Dominique.
Bastero, rue des Terreaux.
Bay de Curis, Place de Louis le Grand.
Goulard de Curaize, Place de Louis le Grand.

Gens du Roy, Messieurs,

De Glatigny, Avocat Général, rue Lafond.
Jourdan de Saint-Lager, Procureur Général, Place de Louis le Grand.
Aulas de Moleze, Avocat Général, au pied du Chemin neuf.

Mogniac de Conflans, Greffier en Chef, à l'Hôtel de Chevriere.
Le Gras, Greffier Plumitif, rue des trois Maries.

Chancellerie pres ladite Cour des Monnoyes de Lyon.

MESSIEURS,

Noyel, Garde des Sceaux, à Villefranche.
Gaultier de Dortan, Place de Louis le Gr. à Lyon.
Despiney, rue de l'Arbresec, à Lyon.
Sicaud, à Vichy.
Fremond, à Nantes.
} *Audienciers.*

Javoye de la Pape, Place de Louis le Gr. à Lyon.
Le Févre, rue des Massons, à Paris.
Robin, à Nantes en Bresse.
} *Contrôleurs.*

. . . . .

Sécretaires du Roy, Meſſieurs,

Mogniat de Conflans, à l'Hôtel de Chevriere, à Lyon.
Bernard de Chaſtenay, } à Mâcon.
Le Comte de Grevilly, }
Le Noir, rue du gros Chenet, à Paris.
Guytau, à Château-Gontier.
Moraine, à Laval.
Maniquet, à S. Paul en Jarreſt.
Dulac de bleſle, rue de Cléry, à Paris.
Laiſné, Hôtel de la Monnoye. }
Hué, rue } à Lyon.
Cuſſet, rue de la Lanterne. }

. . . . . .

Payeurs des Gages de ladite Chancellerie.

Mrs { Gourdin, ancien, rue de la Sourdiere. } à Paris.
{ Chaſlon, alternatif, rue du Croiſſant. }

Prevôté Générale des Monnoyes & Maréchauſſée de France.

1685 M. Langlois du Frétoy, Prevôt Général de Noſſeigneurs les Maréchaux & des Monnoyes de France, rue & Iſle S. Louis, pres le Pont de bois.

Lieutenans, Meſſieurs,

De la Ruée de Gallais, à Monfermet, proche S. Germain en Laye.
De Blampignon, rue Pélican, pres la Croix des petits Champs.
De la Roche, rue de Bourbon.
Maribal, rue S. Germain.

Officiers de Robe longue.

M. Segonzac, Aſſeſſeur, rue du Mail.
M. le Noble, Procureur du Roy, rue des cinq Diamans.

Me Pannetier, Greffier en Chef, Quay de l'Ecole.
M. Vauvillier, premier Huiſſier Audiencier, rue S. Martin, pres S. Merry.

Exempts, Meſſieurs,

Allouard, *Doyen*, au Bureau de la Guerre.
De Targny, rue de Seine.
Bertier, rue de Vaugirard, Faub. S. Germ.
Richallet, rue neuve S. Merry.
de Caſtaignal, rue S. Denis.
Medard, à Fontainebleau.
Touſſain, en Campagne.

Carbonnier, rue de la Juiverie.
Dubus, Porte S. Jacques.
Le Moyne, Guidon, Hôtel de Bretonvilliers, Isle S. Louis.
Bazin, rue & Montagne Ste Géneviéve.
De la Haye, premier Archer, au Thuit pres Vernon.

. . . . . .
. . . . . .

Il y a encore un grand nombre d'Archers, résidans tant à Paris qu'en province, pour le service de cette Jurisdiction; lesquels ont la faculté d'exploiter tant en matiere civile que criminelle, dans toute l'étendue du Royaume.

MONNOYES de France, leurs Directeurs, avec les Lettres des Villes où l'on bat Monnoye.

Lettres.	Villes.	*Directeurs.*
A.	*Paris*,	Renard du Tasta. De Guierville.
B.	*Rouen*,	
C.	*Caen*,	Goupiliere.
D.	*Lyon*,	Laisné.
E.	*Tours*,	Rolland.
F.	*Angers*,	. . . .
G.	*Poitiers*,	Perrin.
H.	*La Rochelle*,	Lamolere.
I.	*Limoges*,	David de la Vergne.
K.	*Bordeaux*,	Lamolere de Sibirol.
L.	*Bayonne*,	De la Croix.
M.	*Toulouse*,	Marchand de la Tournelle.
N.	*Montpellier*,	Gailhac.
O.	*Riom*,	Costes Dumesnil
P.	*Dijon*,	Nardot.
Q.	*Perpignan*,	Bourdeau.
R.	*Orleans*,	De Voulges.
S.	*Reims*,	Lagoile.
T.	*Nantes*,	Fachu.
V.	*Troyes*,	Renard de Petiton.
X.	*Amiens*,	L'Epicié.
Y.	*Bourges*,	Hugues Saillard.
Z.	*Grenoble*,	Amar.
&.	*Aix*,	Piélat du Pignet.
9.	*Rennes*,	Du Boishamon Gardin.
A A.	*Metz*,	Moulins.
B B.	*Strasbourg*,	Beyerté.
C C.	*Besançon*,	Loir.
V V.	*Lille*,	Daret de Ferand.
U.	*Pau*,	Dinval.

CHANCELLERIE DU PALAIS, où se scellent les Arrests & Commissions des Cours & plusieurs des Lettres qui sont adressées tant ausdites Cours, qu'aux Siéges & Jurisdictions inférieures.

LE Sceau de la Chancellerie du Palais se tient par Messieurs les Maitres des Requêtes chacun à leur tour pendant un mois, suivant l'ordre de leur réception en chaque quartier, excepté les premiers mois de chaque quartier, qui sont exercez par M. Berrier de la Ferriere, Conseiller d'Etat ordinaire, Doyen des Doyens des Maîtres des Requêtes : sçavoir en Janvier, Avril, Juillet, & Octobre. Il demeure rue & pres la Porte du Temple.

En Novembre, M. de Fremont d'Auneuil, rue neuve St Augustin.
En Février, M. Laugeois, à l'entrée de la rue des deux Portes.
En May, M. Maupeou d'Ableiges, Cloître S. Merry.
En Juin, M. Bechameil de Nointel, rue des Poulies.
En Aoust, M. de Gourgue d'Aulnay, rue S. Louis au Marais.
En Décembre, M. le Boulanger, rue Beautreilhe.

. . . . . .

Le Sceau de ladite Chancellerie se tient deux fois la semaine, qui sont les Mercredis & Samedis, à moins qu'il n'arrive quelque Fête, auquel cas il ne se tient qu'une fois, ainsi que pendant les Vacations du Parlement, auquel tems il ne se tient aussi qu'une fois, qui est le Samedi.

Ladite Chancellerie a, aussi-bien que le grand Sceau, ses Officiers, qui sont quatre Conseillers-Sécretaires du Roy Audienciers, quatre Conseillers-Sécretaires du Roy Contrôleurs, douze Conseillers-Rapporteurs-Référendaires, quatre Conseillers-Tréforiers Receveurs des Emolumens du Sceau, & autres Officiers.

Sécretaires du Roy Audienciers, Messieurs,

Gervais, en Janvier, rue Notre-Dame des Victoires.
Blampin, en Avril, rue du grand Chantier.
Nivel, en Juillet, rue de la Coutellerie.
Boisemont, en Octobre, rue du Jour.

Sécretaires du Roy Contrôleurs, Messieurs,

Huez, en Janvier, rue S. Jean de Beauvais.
Pannetier, en Avril, rue S. Denis.
Bethemont, en Juillet, rue Ste Avoye.

. . . . . .

Conseillers du Roy Rapporteurs-Référendaires, Messieurs,

Jannard, *Doyen*, rue Traînée.
Gaudiffart, *Syndic*, rue d'Enfer, carré St Landry.
De Chavannes, Hôtel des Ursins.
Angenoust, rue de la Calendre, près le Palais.
Pocquelin, Cloître Notre-Dame.
Grangeron, rue des Barres.
Desouches, rue Montmartre.
Le Meunier, rue Guénégaud.
Toison, rue d'Enfer, dans la Cité.
Foucquer Duclos, rue de Condé.
Testefort, rue Cocatrice.
Baudoüin, rue St Bon.

Trésoriers du Sceau, Messieurs,

Sala de Launay, pour le quartier de Janvier, rue du Cocq S. Jean.
Dupuis, pour celui d'Avril, aux Thuilleries.
Joly, pour celui de Juillet, Quay de Bourbon, Isle N. Dame.
Frécot, pour celui d'Octobre, rue Quimquempoix.

Gardes-Minutes, Maîstres,

Drouart, rue Ste Croix de la Bretonnerie.
Caland, rue du Batoir.
Guyot, Cloître Notre-Dame.
Freret, rue des Barres.
Miger, Cour du Palais.
Pousséchat, rue Poupée.
Lalourcé, Quay des Augustins.
Milet, le jeune, rue Bertinpoirée.

Huissiers.

Girardeau, *Doyen*, Cour du Palais.
Merlet, Cloître Notre-Dame, près le Puits.
Freville, rue neuve Notre-Dame.
Feval, rue de la vieille Drapperie.
Guillot, rue du petit Marest.
Perrée, rue de Bievre.
Jeunesse, rue Montmartre.

. . . . . .

Porte-Coffre.

Freville, rue neuve Notre-Dame.

NOS SEIGNEURS LES PRE'SIDENS Tréſoriers de France Généraux des Finances, & Grands Voyers en la Généralité de Paris.

Recept. *Préſidens, Meſſieurs,*

. . . . . Premier Préſident, rue
1720 VIgneron, ſecond Préſident, rue de Sorbonne.
1687 Henault, rue neuve St Euſtache. } même maiſon.
1688 Bulteau, rue neuve St Euſtache. }
1693 Carpentier, rue neuve St Euſtache.
1696 Durand, rue Payenne, au Marais.

Tréſoriers de France, Meſſieurs,

1696 Denis de Chaillouette, *Doyen*, rue du Roy de Sicile.
1701 Dupleſſis de Beaurain, rue Phelipot, pres le Temple.
1704 De Lorne, rue Beautreillis.
1708 Le Moine, rue de Torigny, au Marais.
1712 Mignot de Montigny, rue St Antoine, vis-à-vis les Jéſuit.
1713 Dupré de Saint-Maur, rue du Cimetiere St André.
1713 Lambert, rue Traverſine.
1714 Pericard, rue de Vantadour, Butte S. Roch.
1714 Rouillé, rue de Séve, pres la rue du petit Bac.
1714 Deſchamps, rue
1716 De la Salle, rue des Foſſez Montmartre.
1718 Tauxier, Quay de Bourbon, Iſle Notre-Dame.
1719 De Bonny, rue des Fontaines, pres le Temple.
1719 Baillot, rue des deux Portes S. Jean.
1719 Dufreſne, Quay d'Orleans, Iſle Notre-Dame.
1720 Barbaut, rue d'Orleans, au Marais.
1720 Rabouin, rue des Fontaines, pres le Temple.
1720 Galpin, rue Montmartre, vis-à-vis la rue du Jour.
1722 De Vaucreſſon, rue Ticquetonne.
1722 De Varenne, vieille rue du Temple, vis-à-vis la rue de Bercy.
1723 Rigault, rue des Bons-Enfans, pres le Palais Royal.
1724 Couſin, rue S. Louis, Iſle Notre-Dame.
1724 Rapally, rue neuve Ste Géneviéve.
1724 Deniſet, rue de l'Arbreſec, cul-de-ſac des Provençaux
1724 Deſmoulins, Quay d'Orleans, Iſle Notre-Dame.
1726 De Louviers, rue des Prouvaires.
1727 Huby, rue S. Louis, Iſle N. Dame, vis-à-vis l'Arcade.
1729 Perrotin de Barmont, rue des Francs-Bourgeois.
1729 De la Folie, rue & pres la Barriere de l'Ourſine.

. . . . . .
. . . . . .
. . . . . .

Honoraires, Meſſieurs,

Bourdon, Préſident, rue Montmartre, vis-à-vis S. Joſeph.
Bachelier, Préſident, rue de Grenelle St Honoré.
Rigoulet, Tréſorier de France, rue Tranſnonain.

Gens du Roy, Meſſieurs,

1694 De Lantage, Avocat du Roy au Bureau des Finances, rue de Cléry.
1693 Le Févre, Avocat du Roy de la Chambre du Domaine, rue des Maſſons.
1699 Leleu, Procureur du Roy de la Chambre du Domaine, rue Portefoin, pres les Enfans Rouges.
1713 Boindin, Procureur du Roy du Bureau des Finances, rue des Foſſez de M. le Prince, pres la rue de l'Obſervance.

Greffiers.

Mes { Iſſaly, Greffier en Chef du Bureau des Finances & Chambre du Domaine, rue Geoffroy-Langevin.
Pinſot, Greffier de la Chambre du Domaine, rue S. Paul.

Service de Meſſieurs les Premier & ſecond Préſident.

MESSIEURS,

. . . . Préſident au Bureau des Finances, pendant les mois de Juillet, Aouſt, Septembre, Octobre, Novembre & Décembre; & à la Chambre du Domaine, pendant les mois de Janvier, Février, Mars, Avril, May & Juin.

Vigneron, ſecond Préſident au Bureau des Finances, pendant les mois de Janvier, Février, Mars, Avril, May & Juin; & à la Chambre du Domaine, pendant les mois de Juillet, Aouſt, Septembre, Octobre, Novembre & Décembre.

Service de Meſſieurs les autres Préſidens & Tréſoriers de France.

Au Bureau des Finances, pendant les mois d'Octobre, Novembre, Décembre, Janvier, Février & Mars.

A la Chambre du Domaine, pendant les mois d'Avril, May, Juin, Juillet, Aouſt & Septembre.

Meſſieurs les Préſidens.

Henault.
Bulteau.

Meſſieurs les Tréſoriers de France.

Denis de Chaillouette.
Dupleſſis de Beaurain.
De Lorne.
Le Moine.
Mignot de Montigny.
Pericard.
De la Salle.
Tauxier.
De Bonny.
Barbaut.
De Vaucreſſon.
Rigault.
Couſin.
Deniſet.
Deſmoulins.
De Louviers.

Au Bureau des Finances, pendant les mois d'Avril, May, Juin, Juillet, Aouſt & Septembre.

A la Chambre du Domaine, pendant les mois d'Octobre, Novembre, Décembre, Janvier, Février & Mars.

Meſſieurs les Préſidens.

Carpentier.
Durand.

Meſſieurs les Tréſoriers de France.

Dupré de Saint-Maur.
Lambert.
Rouillé.
Deſchamps.
Baillot.
Dufreſne.
Rabouin.
Galpin.
De Varenne.
Rapally.
Huby.
De Barmont.
De la Folie.

Commiſſaire du Conſeil pour le Pavé de Paris.

M. Henault, Préſident, rue neuve St Euſtache.

Commissaires du Conseil pour les Ponts & Chaussées.

MESSIEURS,

Vigneron, second Président, rue de Sorbonne.
De Lorne, rue Beautreillis.
Le Moine, rue de Torigny, au Marais.
Mignot de Montigny, rue St Antoine, vis-à-vis les Jésuites.

Commissaires du Conseil pour le Département des Tailles.

MESSIEURS,

Bulteau, Président, rue neuve St Eustache.
Denis de Chaillouette, rue du Roy de Sicile.

Commissaires de la Voyerie, Messieurs,

Terreau, rue neuve S. Merry.
Duparc, rue des Lavandieres.
Moreau, rue des Fauconniers.
Duval, rue des Roliers St Antoine.

Huissiers.

Me . . . . . premier Huissier au Bureau des Finances & Chambre du Domaine, Cour du Palais, audit Bureau.
Gastelier, premier Huissier Audiencier en la Chambre du Domaine, Quay Pelletier.
Fauconnet, *Doyen*, Cour du Palais.
Lequeux, rue de la Bucherie.
Hanyn, rue de la Heaumerie.
Gautray, au coin de la rue du Chassemidy.
Fouquet, rue Montorgueil.
De Bernage, rue Royale, dite des Moulins, Butte S. Roch.

Le Bureau de la Voyerie, Cloître Ste Opportune.

* Les Avocats & Procureurs au Parlement plaident & occupent en l'un & l'autre Bureau.

Officiers du Pavé de la Ville, Faubourgs & Banlieue de Paris.

MESSIEURS,

De Lorne, Inspecteur Général du Pavé de Paris, Porte S. Denis.
Saunier, Contrôleur, cul-de-sac de la rue Beaubourg.
Baudouin, rue de Grenelle.
Sauvage, à l'Observatoire.

. . . . . .

Siége

Siége Général de la Table de Marbre du Palais.

LA Juriſdiction du Siége Général de la Table de Marbre du Palais à Paris, eſt une des plus illuſtres & des plus anciennes du Royaume. Ce qui reſte du pouvoir de cette Juriſdiction, eſt partagé entre le Connétable & les Maréchaux de France, l'Amiral de France, & le Grand Foreſtier, aujourd'hui repréſenté par les Grands-Maitres des Eaux & Forêts, qui exercent les uns & les autres cette Juriſdiction en trois Chambres différentes, qui connoiſſent de différentes matieres : Sçavoir la Connétablie & la Maréchauſſée de France, des actions perſonnelles que les Gens de Guerre peuvent avoir l'un contre l'autre pour raiſon du fait de la Guerre, & de tous Contrats, Cédules, & Obligations à ce ſujet, Payemens de Gages, Soldes & malverſations des Tréſoriers & Payeurs, & de l'appel des Prevôts des Maréchaux de France.

L'Amirauté connoit de toutes les actions procedant du Commerce qui ſe fait par mer, de l'execution des Sociétez pour raiſon dudit Commerce & des Armemens, des Affaires des Compagnies érigées pour l'augmentation du Commerce, & de l'appel des Juges particuliers établis dans les Villes & lieux maritimes.

Et les *Eaux & Forêts*, de ce qui concerne les Rivieres & Bois, coupe des Bois & Forêts, Chaſſe & Pêche, & de l'appel des Maîtriſes particulieres & des Gruries.

CONNETABLIE ET MARECHAUSSE'E DE FRANCE.

Les Audiences s'y tiennent les Lundis, Jeudis & Samedis.

Noſſeignnurs les Maréchaux de France en ſont les Chefs, quand la Charge de Connétable n'eſt point remplie; & les Commiſſaires des Guerres y ont ſéance, ſuivant la Déclaration du Roy de l'année 1574.

Lieutenans, Meſſieurs,

Le Févre, Lieutenant Général, rue de la Tiſſeranderie, vis-à-vis la rue du Mouton.

Chaſtelain de Moronval, Lieutenant Particulier, rue des Marmouzets.

Le Maiſtre, Procureur du Roy, rue Guillaume, Iſle N. Dame.

Me Mazeline, Greffier, rue & vis-à-vis les grands Auguſtins.

Meſſieurs les Receveurs Généraux des Domaines & Bois de la Généralité de Paris, payent les Gages de Meſſieurs les Officiers de la Table de Marbre, ceux de l'Amirauté, & ceux des Eaux & Forêts de France.

Huiſſiers, Maiſtres,

Aubouſt, premier Huiſſier Audiencier, rue de la Poterie près la Greve.

Duflot, abſent.

Rippert, rue Ogniard, près S. Méry.

Noſſeigneurs les Maréchaux de France, outre ce Tribunal dont ils ſont les Baillifs, en ont encore un qui ſe tient chez le plus ancien, qui ſe nomme premier Maréchal de France, où ils connoiſſent par eux-mêmes & ſans appel, de tous diferends mûs entre Gentils-hommes & gens faiſant profeſſion des Armes pour raiſon de leurs engagemens de paroles, des points & billets d'honneur. Ils s'aſſemblent pour cela tous les Jeudis, & les Requêtes ſont miſes ès mains du Rapporteur & du Sécretaire des Affaires, qui ſont,

M. de Caumartin, Maitre des Requêtes, Rapporteur, rue Ste Avoye.

M. de Barkaus, Sécretaire des Affaires, rue Traverſine St Honoré.

La Compagnie du Prevoſt Général de la Connétablie & Maréchauſſée, ſe trouve ci-devant, après les Bureaux du Conſeil. *Voyez la Table.*

OFFICIERS de la Prevôté & Maréchauſſée Générale de l'Iſle de France.

Récept.

1718 M. Le Brun de Saint-Vallery, Prevoſt Général de l'Iſle de France, rue Geoffroy-Laſnier.

Lieutenans, Meſſieurs,

De Boutaudon, premier Lieutenant & Inſpecteur des Brigades de ladite Prevôté, rue Regratiere, Iſle Notre-Dame.

Rulhiere, Lieutenant, Commandant la Brigade à Séve.

L. Marchais, Commandant la Brigade, au Bourg-la-Reine.

Marion, Lieutenant, Commandant la Brigage à Charenton.

Guerry, Guidon, Commandant la Brigade, à Bondy,

Exempts, Meſſieurs,

Gerſant, de la Benardiere, Commandant la Brigade, à Saint Denis.

Mignot de Faubonne, Commendant la Brigade du Pont de Neuilly.

Chantepie des Balances, Commandant la Brigade à Paſſy.

Gautier de Vinfrais, Commandant la Brigade à Villejuifve.

Granger, rue du petit Lion.

Haymier, cul-de-ſac de S. Vincent.

De la Janiere, cul-de-ſac de St Etienne du Mont.

Guillotte, grande rue du Faubourg S. Marceau.

Procureur du Roy,

M. Moreau, rue Bardubec.

Greffier en Chef.

Me Marrier, rue de Biévre.

Commiſſaire aux Revûes.

M. Savalle, rue de Richelieu.

Contrôleur aux Revûes.

M. Leveſque, rue de l'Univerſité, chez M. de Catinat.

AMIRAUTE' DE FRANCE.

Les Audiences s'y tiennent les Lundis, Mercredis & Vendredis.

MGr le Comte de Toulouſe, Prince légitimé, Pair & Amiral de France, en eſt le Chef.

Lieutenans, Meſſieurs,

Bigot, Lieutenant Général, rue Bertinpoirée.
Bruſſel, Lieutenant Criminel, Cloitre Notre-Dame.
Dargnies, Lieutenant Particulier, rue du Plâtre St Jacques.

Conſeillers, Meſſieurs,

Menyer, *Doyen*, rue du Four, Faub. S. Germ.
Garnier de la Chévrie, rue de la Harpe, pres la rue Serpente.
Okeſſe, rue.
Lheritier Damanet, rue Courtauvillain, au Marais.
Goudin, rue
Drouet, rue de la Verrerie.

Gens du Roy, Meſſieurs,

Lecler Du Brillet, Procureur du Roy, rue neuve N. Dame.
. . . . . Subſtitut,

Greffier.

Me Pellerin, Greffier en Chef, vieille rue du Temple, à l'Hôtel d'Epernon. Il eſt auſſi Receveur des Amendes.

Huiſſiers,

Me Fermé, premier Huiſſier, vieille rue du Temple, pres la rue des Roſiers.
Me Saulnier, *Doyen*, Cour du May au Palais; il eſt auſſi Secretaire de Meſſieurs.
La Coſte, rue de la Vannerie.
Meſnydrieux, rue Mariveau, pres la rue des Lombards.
Gouyn, Quay de Geſvres.
Hinſelin, rue S. Martin, près S. Julien.
Martin, rue St Honoré, près la Barriere des Sergens.

Il y a encore pour le ſervice de la Chambre pluſieurs Huiſſiers, tant à Paris qu'en Province.

EAUX ET FORESTS DE FRANCE.

CEtte Juriſdiction juge à l'ordinaire & au Souverain. Les Audiences à l'ordinaire ſe tiennent les Mercredis & Samedis ; celles du Souverain, les Lundis, Jeudis, & autres jours, ſelon qu'il plait à M. le Premier Préſident du Parlement qui y préſide, avec ſept des plus anciens Conſeillers de la Grand'Chambre, les Lieutenans dudit Siége de la Table de Marbre, & les deux plus anciens Conſeillers d'icelui.

Récept.

1703 M. de la Faluere, Grand-Maiſtre du Département de Paris, Quay des Balcons, Iſle N. Dame.

Lieutenant Général.

1719 M. de Lévy, rue S. Paul, Hôtel de la Vieuville.

Lieutenant Particulier.

1728 M. Drouet, rue de Sorbonne.

Conſeillers, Meſſieurs,

1688 Blanchin, *Doyen*, rue du Roy doré, au Marais.
1694 Perrin, rue de la Tiſſeranderie, pres le Cerceau d'or.
1701 Cimard, rue Percée, pres St André.
1706 De la Chaliniere, à Angers.
1711 Marchais, Garde-Scel, rue Taranne.
1719 Biberon d'Egueville, rue du Foin S. Severin.
1729 Joſſe, rue S. Jacques, pres la rue des Noyers.

Gens du Roy, Meſſieurs,

1694 Le Secq de Saint-Martin, Procureur Général, rue Sainte Avoye.
1698 Pinterel Deſbiez, Avocat Général, rue Clocheperſe.

Greffiers,

Mes { Tourton, rue Bardubec.
{ Dubuſc de la Pomeraye, rue & Hôtel Serpente.

Me le Comte, Receveur des Amendes, rue de Grenelle St Honoré.

Broulard, Commis à la Recette deſdites Amendes, rue du Cémetiere St André.

M. le Cheſne, Sécretaire de M. le Lieutenant Général, rue du Jardinet.

Huiſſiers, Maiſtres,

Ribert, premier Huiſſier, Quay des Auguſtins, à l'Hôtel de Luynes.
Deſprez, rue de la vieille Monnoye.
Mechin, rue de la Calendre, pres le Palais.

Brunet de la Grand-Maiſon, Huiſſier-Sergent, à Arpajon.

* Les Avocats & Procureurs au Parlement plaident & occupent aux trois Chambres de la Table de Marbre.

MAISTRISE PARTICULIERE des Eaux & Foreſts de Paris.

Les Audiences s'y tiennent le Mercredi & le Samedi.

CEtte Juriſdiction eſt compoſée d'un Maitre, d'un Lieutenant, d'un Procureur du Roy, & autres Officiers qui ſuivent.

Officiers de la Maiſtriſe des Eaux & Foreſts de Paris.

MESSIEURS,

Trinquant, Maiſtre Particulier, rue du Monceau S. Gervais.
Guiſain d'Orſigny, Lieutenant, rue Michel-le-Comte.
Cotton, Garde-Marteau, Montagne Ste Géneviéve.
Cheret, Procureur du Roy, rue des Noyers.

Maupoint, Greffier en Chef, rue du Figuier.

Dumont, premier Huiſſier Audiencier, rue aux Févres.
Bourienne, Huiſſier Audiencier, rue & Faubourg S. Martin.
Henault, Huiſſier Audiencier, rue S. Bon.

Reculé, Garde Général Sergent Collecteur des Amendes, à la Porte de Boulogne.

Bourbonne, Sergent Garde-Péche, rue de la Bucherie.

MAISTRISE DES EAUX ET FORESTS de Saint-Germain, dont la Juriſdiction s'étend ſur les Parcs de Verſailles & Marly.

MESSIEURS,

MAgueux, Maiſtre Particulier, Cloître Notre-Dame.

Le Grand, Prevoſt de Saint-Germain, & Lieutenant de la Maiſtriſe.

Vaminne, Garde-Marteau.

Rihouey des Noyers, Procureur du Roy.

Clerambouſt, Greffier.

La Charge de Receveur Particulier a été réunie aux Receveurs Généraux des Domaines & Bois.

Comme cette Maiſtriſe partage avec celle de Paris, la Juriſdiction des Eaux & Foreſts qui ſont dans l'étendue de la Prevôté & Vicomté de Paris, on a crû devoir la mettre ici.

Ce qui ſuit ſe rapportant à la même matiere, on a jugé à propos de mettre en cet endroit Meſſieurs les Grands-Maiſtres des Eaux & Foreſts de France, ſuivant leurs Départemens dans les Généralitez.

Grands-Maiſtres des Eaux & Foreſts.

Départemens.	MESSIEURS,
PARIS,	DE la Faluere, Quay des Balcons, Iſle Notre-Dame.
Soiſſons,	Rivié, rue du Croiſſant, pres S. Joſeph.
Picardie, Artois & Flandres,	Baudry, Cloître Notre-Dame.
Le Haynault,	Raulin, à Lille en Flandres.
Champagne,	La Gouaille de Courtaignon, à Reims.
Metz,	Collart, à Charleville.
Duché & Comté de Bourgogne,	Dauxy, à Beſançon.

Lyonnois & Forest,	Taboureau des Reaux, rue Traverſine.
Toulouſe,	Anceau de la Velanette, à Toulouſe.
Guyenne,	Raymond, à Agen.
Poitou & Aunix,	De Saint Leger, Cour des Cuiſines du Palais Royal.
Touraine, Anjou & le Maine,	Eynard de Ravanne, rue de la Perle, au Marais.
Bretagne,	De la Pierre, à Hennebon.
Rouen,	De Savary, rue neuve des petits Champs, pres la rue Ste Anne.
Caën,	Aubert, rue Couture Ste Catherine.
Alençon,	Geoffroy, rue de Touraine, au Marais.
Blois & Berry,	De la Porte, rue neuve des petits Champs, vis-à-vis la rue neuve des bons Enfans.
Orleans,	Borry, ancien, rue des SS. Peres, Faub. S. Germ. De Ravanne, alternatif, rue neuve St Auguſtin, à l'Hôtel de Conty.

BAILLIAGE DU PALAIS.

Les Audiences s'y tiennent les Mardis, Jeudis & Vendredis.

M. Bellot, Bailly du Palais, rue neuve S. Paul.

MESSIEURS,

Saunier, Lieutenant Général, rue Trainée, pres St Euſtache.
Gouin, Procureur du Roy, rue de la vieille Monnoye.

M. Pellet, Lieutenant Général Honoraire, rue Ste Croix de la Bretonnerie.

Me Billard, Greffier, Cour du Palais.

Aſſeline, premier Huiſſier, rue de la Calendre.
Le Févre, Huiſſier Audiencier, Cour du Palais.
Corbie, Huiſſier, rue des Noyers.

Du Sable, Voyer Commis, rue des Ecouffes.

L'ELECTION DE PARIS.

CEtte Juriſdiction eſt compoſée d'un Préſident, d'un Lieutenant, d'un Aſſeſſeur, de vingt Conſeillers, d'un Procureur du Roy, d'un Subſtitut, & deux Greffiers.

Meſſieurs de l'Election donnent Audience tous les jours depuis neuf heures juſqu'à midi; ſçavoir les Mercredis & Samedis pour les Tailles, les Lundis & Jeudis pour les Fermes: les Mardis & Vendredis on y travaille de Rapport.

Récept.

1714 M. AUNILLON, Premier Préſident, rue Férou, pres S. Sulpice, à la Communauté de Mrs les Gentils-hommes.
1724 M. Auvray, Lieutenant, rue des Rats.
1700 M. Millet, Aſſeſſeur, rue des Noyers.

Conſeillers, Meſſieurs,

1680 Hamelin, *Doyen*, rue Quinquempoix, pres S. Joſſe.
1698 Guyart, rue des Noyers.
1700 Thibault, rue S. Thomas du Louvre, à l'Hôtel d'Uzès.
1705 Le Vaſſeur, rue S. Martin, vis-à-vis la rue S. Julien des Ménétriers.
1708 Bouvry, rue Ste Marguerite, Faub. S. Germ.
1712 Lourdet, rue des cinq Diamans.
1715 Charpentier, rue Montorgueil, pres la rue Pavée.
1717 Blanchard, rue des Cannettes, pres S. Sulpice, vis-à-vis l'Académie de Vandeuil.
1719 Duval, rue du Mail, du côté de la rue Montmartre.
1721 Aumont, rue de la Harpe.
1723 Chalons de Lunac, rue S. Denis, à côté du Sauvage.
1724 Courauldin, Cloître Notre-Dame, pres le Terrain.
1727 Gregoire, rue du Roy de Sicile.
1728 Le Begue, Quay de Bourbon, Iſle S. Louis.
1729 Huet, rue de la Tiſſeranderie.
1729 Bocquet de Tilliere, rue Simon-le-Franc.
1729 Duport, rue Mazarine.

Gens du Roy, Meſſieurs,

1694 De Mauvillain, Avocat & Procureur du Roy, rue Beaubourg.
1683 Salard de Lormoy, Subſtitut de M. le Procureur du Roy, rue Bordet, Quartier Ste Géneviéve.

Greffiers.

Mes { Moreau, rue de la Tiſſeranderie, pres le cul-de-ſac.
{ Angoulliand, rue Thibotodée.

Procureurs, Maiſtres,

Eſpaulard, rue de la Calendre, pres le Palais.
Bercher, rue S. Severin.
Thuillier, rue des Juifs, derriere le petit St Antoine.
Greſſin, rue des Marmouzets.
Taffé, rue de la Calendre, pres le Palais.
Drouet, rue de la Barillerie.

. . . . . .
. . . . . .

Me De Villiers, premier Huiſſier, rue Guénégaud.

Il y a trois Huiſſiers Audienciers, & huit Huiſſiers des Tailles.

Féries & Vacations de Meſſieurs de l'Election de Paris, pendant le cours de l'année.

La Chambre vacque en Janvier le 13 & 28, Fête de St Hilaire & de S Charlemagne.

En Février le Jeudi, Lundi & Mardi gras, & le jour des Cendres.

En Mars, le Jeudi de la mi-Carême, & le 22 pour la Proceſſion de la Réduction de Paris, que l'on remet, ainſi que le Parlement, lorſqu'elle ſe rencontre dans la quinzaine de Pâques.

En Avril, le Jeudi-Saint, juſqu'au Samedi de Quaſimodo, & le 25 Fête de S. Marc.

En May le 2 Fête de la Tranſlation de S Gatien de Tours, le 9 Fête de la Tranſlation de S. Nicolas, & la veille de la Pentecôte, juſqu'au Samedi ſuivant.

En Juin, le 11, Fête de S. Barnabé

Meſſieurs prennent un jour dans ce mois pour le Landi, & vont tenir leur Aſſiſe à S. Denis en France.

En Juillet le 22, jour de la Magdeleine.

En Aouſt le 14, veille de l'Aſſomption, & le 16 Fête de S. Roch.

Meſſieurs prennent un jour plaidoyable dans le cours de ce mois, pour aller tenir l'Audience à la Foire S Laurent.

A Moiſſon ouverte les Vacations commencent trois jours de la ſemaine, ſçavoir les Lundis, Mardis & Mercredis, juſqu'au dernier jour d'Aouſt.

En Septembre le 14, Fête de l'Exaltation Ste Croix.

Les Vendanges ouvertes & publiées à l'Audience, les Vacations ſe commencent les mêmes jours qu'aux mois de Juillet & Aouſt.

En Octobre, la veille de la Touſſaint.

Les Vacations continuent tout le mois d'Octobre, & ne finissent qu'après la S. Martin.

En Novembre le 25, Fête de Ste Catherine.

En Décembre le 6, Fête de S. Nicolas, & la veille de Noël.

RECEVEURS DES TAILLES.

MESSIEURS,

AViat, rue Thibotodée.
Pinceau, rue S. Louis, au Marais.

Contrôleurs des Tailles.

Mrs { Blanchet, ancien, rue du Haut-Pavé, pres la Place Maubert.
Dannequin, alternatif, rue Montmartre.

Leur Bureau est chez Mrs les Receveurs des Tailles.

Huissiers des Tailles.

Esnault, rue St Antoine, à l'Ours.
Pierron, rue Beauregard, pres Bonne-Nouvelle.
Desjardins, rue St Antoine, à la Banniere de France.
Resmond, rue de la Tiffeanderie.
De la Halle, Faub. S. Jacques.
Forget, Quay de la Mégisserie, au coin du Carrefour des trois Maris.
Chambard, rue Aumaire.
Letarier, Charnier des Innocens.

Elections de la Généralité de Paris.

Paris.
Senlis.
Compiegne.
Beauvais.
Mantes.
Montfort.
Dreux.
Etampes.
Melun.
Nemours.
Goulomiers.
Rozoy.
Meaux.
Provins.
Nogent.
Sens.
Joigny.
Saint-Florentin.
Tonnerre.
Vézelay.
Pontoise.
Montreau.

Jurisdiction de la Maçonnerie.

CEtte Jurisdiction se tient dans la Cour & à côté de la Conciergerie du Palais : on y donne Audience les Lundis & Vendredis au matin. Les Officiers de ce Siége connoissent des contestations entre les Entrepreneurs & les Ouvriers employez à la construction des Bâtimens ; comme aussi des différens entre les Marchands Carriers & Plâtriers, & pareillement de la Police de la Maçonnerie, qui se fait toutes les semaines, & qui se tient tous les Vendredis.

Maîstres Généraux des Bâtimens.

Lomard, ancien, rue du Haut-Pavé, pres la Place Maubert.
Chireix, alternatif, rue
Beausire, fils, triennal, rue des Lions, pres S. Paul.
Beausire, pere, vétéran, rue des Lions, pres S. Paul.
Mᵉ Gombault, Greffier en Chef, rue de la vieille Bouclerie.

Il y a huit Procureurs créez pour cette Juriſdiction, un premier Huiſſier, & deux autres Huiſſiers pour le ſervice.

AVOCATS AU PARLEMENT,

ſuivant l'ordre de leur Réception.

MESSIEURS,

DU Perray, *Doyen*, & ancien Bâtonnier, rue de l'Epe-ron, 1661.
Barbin, rue Hautefeuille, 1662.
Du Bois, Cloître S. Benoît.
Taupinart de Tilliere, A. B. rue de Savoye, 1670.
De la Barre, Port S. Landry.
Vaudin de Lombreuil, cul-de-ſac S. Dominique, pres la rue d'Enfer, 1671.
Perrin, rue de la Harpe, 1672.
Chevalot de la Madelaine, rue des Anglois, pres la Place Maubert.

1677.

ROuſſelet, Bâtonnier, rue St André, vis-à-vis la rue Pavée.
Waubert, rue des Maſſons.
Grimont, rue S. Louis, Iſle N. Dame, vis-à-vis l'Egliſe.
Travers, Cloître S. Marcel.

1678.

Balt. Guyot, à l'entrée des Foſſez de l'Eſtrapade.
Vaillant de Guelis, A. B. Quay des Auguſtins.
Le Genevois, rue S. Jean de Beauvais, 1673.
Baudin, Parvis N. Dame, pres le Cloître, 1674.
G. Le Roy, A. B. Cloît. S. Jean en Gréve, 1675.
Guyot de Cheſne, A. B. Cloître Notre-Dame.
Groteſte, A. B. rue du Martroy, ſous l'Arcade de la Gréve.
Berroyer, A. B. rue de la Harpe, pres S. Côme, 1677.

G. Tartarin, rue de la Harpe.
Barbier, rue Galande.
Doremieulx, rue Coquillere.
Pipault, rue de Savoye.

1679.

J. B. Gillet, rue des Noyers.
Le Roy de Valieres, Cloître S. Jean en Gréve.

1681.

J. Paſquier, rue du Jardinet.

De Lautrec, rue d'Anjou, pres la rue Dauphine.

1682.

Freteau, rue S. Chriſtophe.
Foreſtier, rue des Poulies, Hôtel de Créquy.
Polle, rue de la Tifferanderie.
Mauduit, rue du haut Moulin, pres S. Denis de la Chartre.

1683.

Andrieu, rue Bardubec.
Bayen, Cour du Palais.
Valette, rue de la Harpe.
Robert, rue Hautefeuille.
Hery, rue de Sorbonne.

1684.

Péroté, Quay de Bourbon, Iſle Notre-Dame.
Le Grand, rue de la Calendre.
Biarnoy de Merville, rue de la Bucherie.
Raffelin, rue du Battoir.

1685.

Noüet, rue de l'Obſervance, pres les Cordeliers.
Pecouleau, rue du Plâtre S. Jacques.
De Soucanie, rue S. Jacques.
Thourette, rue d'Enfer.
De la Vigne, rue S. Jean de Beauvais.
Jobert, rue des Noyers.
Paſquier de Wardanché, rue du Batoir.

1686.

Piaud, rue de Touraine.
Bergiron, rue de la Poterie.
Bachelier de Courton, Montagne Ste Géneviéve.
Cottin, rue Quinquempoix.
Chaſtelain, rue Hautefeuille.
Dubus des Rozieres, rue de la Savaterie, Hôtel Pepin.

1687.

Le Jay, rue Aubriboucher.
Patin, rue du Chevalier du Guet.
Ryot, rue de la Parcheminerie.
Pelletier, rue Boudebrie.

1688.

Froland, rue Hautefeuille.
Fauveau, rue du Four, pres St Euſtache.
Du Hamel, Cloître N. Dame.
H. P. Le Roy, rue des Maturins.
Bonamour, Cloître N. Dame.
Marais, rue du Bouloir.

1689.

Le Poupet, rue de la Truanderie.
Ruin, rue Michel-le-Comte.
Bazin, rue des Noyers.
Poirier, rue du Jour.
Bourdot de Richebourg, Cloître Notre-Dame.
Nupied, rue de la Licorne.

1690.

De Poilly, Cloître N. Dame.
Du Chiron, Hôtel des Urſins.
Magueux, Cloître N. Dame.
Guérin, rue Guénégaud.
Hinault, rue de l'Univerſité.
Maillart, rue de Touraine, pres les Cordeliers.

1691.

Crochet, rue S. Germain l'Auxerrois.
Favier, rue des Bernardins.
Denyau, Cloître S. Merry.
Terraſſon, rue Serpente.
Nivelle, L. rue de la Tifferanderie.
Alixand de Chamenet, rue Perdue, pres la Place Maubert.
Guérin de Richeville, rue des Noyers.
Garnier, Cloître N. Dame
Le Breton de Gâtine, Cloître S. Jacques de l'Hôpital.

1692.

Prudhomme, rue Serpente.

Auberlique, rue de Savoye.
Prevoſt, rue Quinquempoix.
Capon, rue du Jardinet.
Guillet de Blaru, rue des Blancs-Manteaux.
Ramonet, rue de la Verrerie.
Chachignon, Cloître S. Benoît.
Pajon, rue S. Julien des Ménétriers.
Danré, rue Ste Avoye.
De Leullion de Marenauche, rue du Haut-Pavé, Place Maub.
Mathieu, Cloître N. Dame.
Boudeville, Quay de Bourbon, Iſle Notre-Dame.

1693

Eſmery, rue d'Enfer, pres Saint Landry.
Salomon, rue du Foin.
Chevalier, rue des Poulies.
Bougler, rue de Savoye.
Ferrand, le j. rue Quinquempoix.
Morel, rue des Rats.

1694.

Dubus de Boiſliſle, rue Poupée.
Riviere, rue des Bernardins.
De Laval, rue de la Calendre.
Tondu de Marizet, rue Poupée.
C. Jullien, Cloître N. Dame.

1695.

Lordelot, rue des Maturins.
Pracros, rue Serpente.
Pageau, rue du Monceau Saint Gervais

1696.

Dargnies, rue du Plâtre. Pl. M.
Daunart, rue S. Chriſtophe.
Deſroches, rue Hautefeuille.
Brillon, vieille rue du Temple.
De Leſtra, rue du Fouarre.
Paillé du Magnou, rue du Cimetiere St André des Arcs.
Godin, Place Maubert, devant la rue Perdue.
Lermite, rue des Marmouzets.

1697.

Jaunay, Cloître S. Benoît.
Du Pleſſis, rue Guénégaud.

1698.

Gacon, Cloître S. Benoît.
Janneaux, rue de l'Eperon.
Roulleau, rue de Condé.
Mahou, Cloître N. Dame.
R. M. Geſlin, rue des Maturins.
Dupont, rue Courteauvilain.
Derigny, rue de la Tacherie.
Deſgranges de Richeteau, rue S. Victor.
Garnier de la Chevrie, rue de la Harpe, pres la rue Serpente.
Prevoſt de Leiry, Cloître N. Dame.

1699.

Pothouin, rue Simon-le-franc.
Maignan, Cour du Palais.
Eſnaut, rue du Cimetiere Saint André.
Legeay, rue du Mouton, pres la Gréve.
Gin, premiere Cour de l'Archevéché.
Barbaroux, rue des ſept Voyes.
Viſinier, rue Ste Croix de la Bretonnerie, vis-à-vis l'Egliſe.
Duval, rue Hautefeuille.

1700.

Legent, rue d'Enfer S. Landry.
Gaudin, rue du Plâtre S. Severin.
Coſſon, rue Poupée, pres St André.
Jouault, rue S. Chriſtophe.
De Beze, rue du Murier.
Failly, rue des mauvais Garçons.

1701.

Francain, rue Perdue.
Ed. Guyot, rue de la Verrerie.
Torchet de Boiſmélé, Cloître S. Benoiſt.

Wailly, rue des mauvais Garçons.
Sarazin, Cloître N. Dame.
Langlois de Vaugereuil, rue de la Harpe, près S. Côme.
Goufle, rue d'Anjou.
Aleaume de Favelle, rue de Biévre.

1702.

Aubert, rue des Poitevins.
De Fourcroy, premiere Cour de l'Archevêché.
Perrinelle, rue du Fouarre.
Miré, rue & vis-à-vis la rue du Four, St Honoré.
Cointreau, rue d'Orleans Saint Honoré.
Faurot, rue S. Germain l'Auxerrois, près le Fort l'Evêque.

1703.

Le Breton, rue du Fouarre.
Sandrier, rue S. Martin, au coin de la rue des Ménétriers.
Doulcet, Hôtel des Urfins.
Boucher, d'Argis, rue de la Bucherie.
Auvery, rue des Maffons.
Le Conte, rue Quinquempoix.
Augeard, rue S. André.

1704.

De Belly de Buffy, rue du Batoir.
Pillon, rue des Billetes.
Lucron, rue de Biévre.
Hervé, rue des Blancs-Manteaux.
LeClerc deSelincourt, à la Courtille.
Bajot, rue Galande.
Fl. C. Garnier, rue du Figuier.
Lelarge, rue Guénégaud.
Comteffe, Cloître S. Jean Gréve.

1705.

Mouret, rue des Maturins.
Sicauld, rue des Maffons.
Arrault, Cloître N. Dame.
Bonnin, rue Ste Croix de la Bretonnerie.
S. J. Gautier, rue Jean-Tifon.
L. J. Julien de Prunay, rue Pierre Sarrazin.
L. C. Le Comte, vieille rue du Temple, près la rue de Bercy.
Briant, rue Geoffroy-Langevin.
Parnuit, rue du Plâtre, S. Jacq.
Du Rouffeau de la Combe, rue S. Louis, Ifle Notre-Dame.
B. C Lordelot, rue des deux Portes, près la Gréve.
Moufle, rue de la Harpe, au-deffus de S. Côme.
Boullenois, rue du Fouarre.

1706.

Lagrenée Dumeffnil, rue du Foin.
Cochin, rue des Prouvaires.
Bélichon, rue des Bernardins.
Thierry de Veffereil, rue du Plâtre, S. Jacques.
De Saint-Etienne, rue Bertinpoirée.
Bellot, rue du Foin.
Froüart, cul-de-fac de la rue Beaubourg.
De Beaubois, Hôtel des Urfins.

1707.

Bunot, rue de la Colombe, près Notre-Dame.
Courtillac, rue de la Chanverrerie.
Cauchy, rue du Four, Faub. S. Germain.
Huffon, place du Chevalier du Guet.
Lay deGibercourt, rue Ste Croix de la Bretonnerie.
Normant, rue de la Tifferanderie.

Aubry, rue des Maſſons.
L. Gondouin, rue St André des Arcs.
Le Clerc de Vodonne, rue Ste Croix de la Bretonnerie.
Saunier, rue Traiſnée, pres St Euſtache.

1708.

Hourdault, rue S. J. de Beauvais.
Tartarin, rue St André.
Huart, rue du Fouarre.
E. I. F. Barbier, rue Galande.
Deuvercy, Quay de la Megiſſerie.
Theault, Cloître S. Benoiſt.

1709.

E. Lhuillier, rue S. Martin, pres celle des vieilles Etuves.
Doyen, rue neuve S. Merry.
Raſſicod, cul-de-ſac Ste Marine.
Guerey, cul-de-ſac Ste Marine.
Bizot, rue des Roziers, pres le petit St Antoine.
Billetou de la Bruyere, rue des Bernardins.
Martine de Fontaine, rue Galande.
De la Marche, rue des Boucheries, Faub. S. Germain.

1710.

Du Cellier de Courſon, rue S. Victor.
Souchet, Mont. Ste Genevieve.
Mauduit, rue du Haut-Moulin.
Secouſſe, Cour du Palais.
Moris, rue des Blancs-Manteaux.
Fournier, rue des Cordeliers.
Bourjon, rue de la Tifferanderie.
Gaubert, Cloître N. Dame.
Richer, rue S. Bon.
Chauveau de Chambertrand, rue Bertinpoirée.

1711.

Tauxier, rue des Bernardins.
Chartier, rue du Fouarre.
N. F. Gondouin, pres l'Orme S. Gervais.
Le Merre, Quay de Bourbon, Iſle S. Louis du côté du Pont de bois.
Vallon, vieille rue du Temple.
Guerin de Boiſrenard, rue du Foin.
Fortellier, rue Pavée des Aug.
De Mahis, rue des Marmouzets.
Ligier, Cour du Palais.
Langlois, rue S. Germain l'Aux.
Bellanger, rue d'Enfer, pres les Chartreux.
Dupleſſis de la Daviere, rue Guénégaud.

1712.

Delorme, Hôtel des Urſins.
J. Nivelle, rue de la Coutellerie.
De Heriçourt, rue S. Victor.
G. C. Le Roy, Cloître S. Jean en Gréve.
Chenuot, rue St Anré des Arcs.
Louvel des Bois, rue de la Harpe, proche S. Côme.
Yſoré Dairvaux, rue du Paon, pres S. Nicolas du Chardonnet.
De Maraimberg, Cloître N. Dame.

1713.

F. D. Pecouleau, rue des Maturins.
Meſlé, rue du Plâtre, pres le College de Cornouailles.
Ponſignon, rue Gillecœur.
Paillet des Brunieres, rue Gillecœur.
Des Oeuvres de la Blanchardiere, rue Pavée, pres St André.
Billetou, rue des Bernardins.

Leaulté

Leaulté d'Oiſilly, rue du Cimetiere St André des Arcs.
G. A. Guyot, Hôtel des Urſins.
F. A. Blanchard, rue des Prouvaires.
Couſin, rue de la Calendre.
Meneſſon, rue des Marmouzets.
Hermant, rue de la Colombe.
Paporet, rue des Anglois, Pl. M.

1714.

Delaiſtre, rue des Rats.
P. Moreau, rue des Marmouzets.
Gandoüard, devant les Conſuls.
Duclaux, rue de Biévre, Pl. M.
Boucher, rue de la Tiſſerande-rie.
Durant, rue de la Colombe.
Rouſſel, rue Pot de fer.
Golombeau, rue des Rats, Pl. M.
Lequeux, rue neuve S. Merry.
Malſang, rue Galande.
Gacon, rue S. Severin.

1715.

Tremeau, rue S. Jacques.
Bargeton, Cloître N. Dame.
Bourzeis, rue S. Denis, au coin de la rue du Chevalier du Guet.
Collar, rue Boudebrie.
Pons, rue neuve S. Merry.
Raffelin, Cour de Roüen, pres la rue de l'Epron.
Du Bos, rue des Marmouzets.
Deſnoyers, rue des trois Maures, pres la rue des Lombards.
Dezirat, rue des Barres, Hôtel de Charny.
Brigeon, Cloître S. Germain l'Auxerrois.
De Pardiac, rue Guénégaud.
Regnault, rue d'Enfer, Saint Landry.

1730.

Chapuys, rue Galande.
Belu, Cloître des Quinzevints.

1716

Lherminier, rue de la Harpe.
Deſpreaux, rue de la Pelleterie.
H. Lhuillier de Favier, rue S. Jean de Beauvais.
De la Marniere, rue neuve S. Merry.
Dains, rue du Figuier.
Bouthier de Mons, rue des trois Canettes.
Germain, Cloître S. Benoiſt.
Fuet, Cour du Palais, à la Tréſorerie.
De Maſſac, rue des Cordeliers.
Badin de Saint-Aubin, rue des Poulies, à l'Hôtel de Conty.
De la Borde, rue des Lavandieres, Place Maubert.
P. Gillet, rue des Noyers.
A. Robert, rue de la Verrerie.
De Renuſſon, rue Mazarine.
Gaignat, rue S. André des Arcs.
De la Verdy, rue & pres St André des Arcs.
De la Cour, rue de la Harpe.

1717.

Huvet, rue de Bourbon.
Cadet, rue de Biévre, Pl. M.
Mathon, rue des Mauvais Garçons.
Jomoays, rue S. Jacques, au College des Cholets.
Lallier, rue de la Verrerie.
De Rocheux, rue Jean-Pain-Mollet.
Boiſſeau, rue

1718.

Thiébart, rue des Mauvais Garçons, pres le Cimetiere St Jean.
Pointeau, vieille rue du Temple.

Mauraine de Laubiniere, rue des Prouvaires.
Mannory, rue Poupée, pres S. André.
Duret, rue des Chanoineſſes, Cloître Notre-Dame.
Trahant, rue S. Victor.
Le Sure, rue de la Comédie, Faub. S. Germ.
Seron, premiere Cour du grand Arſenal.
Griffon, rue Haute feuille.
Suaire, rue Michel-le-Comte.
Merlet, Cloître N. Dame.
Guillain, rue Michel-le-Comte.
Buirette, rue des deux Portes, pres la rue de la Tiſſeranderie.
Tartarin des Orvilliers, Quay de Bourbon, pres du Pont Marie.

1719.

Deſhayes, rue des Marmouzets.
Belin, rue de la vieille Monnoye.
Grojeard de Mongenault, rue Galande, pres la Place Maub.
Thibert, rue S. Claude, au Marais.
Marchand, rue Boudebrie, S. S.
Cadeau, rue S. Denis.
Paignon, rue Bertinpoirée.
Target, rue de Mouſſy, pres S. Gervais.
Milley, rue Zacharie, pres S. Severin.
Boutin, rue des Jardins, pres S. Paul.
Baudin le jeune, Parvis Notre-Dame.
Andrieu, rue Bardubec.
De Mahé, rue de la Harpe, vis-à-vis la rue Serpente.
Couëſeau, rue d'Anjou, pres la rue Dauphine.
Viel, rue des Marmouzets.
Nourry, rue des Lombards.
Beſſe, rue de la Harpe.
Thomas, rue S. Landry, Hôtel des Urſins.
F. D. Sonnois, rue S. Louis dans l'Iſle.
Regnard, Cloître N. Dame.

1720.

Mangin Humblot, rue Simon-le-franc.
De Fajol, rue de la Parcheminerie.
Le Preſtre, rue des Billettes.
Le Roy de la Tour, Cloître S. Jean Gréve.
F. P Dubois, rue des Noyers.
Jorel de Saint-Brice, rue des Lavandieres, pres le Chevalier du Guet.
Beaſſe de la Broſſe, rue Poupée.
Dorel, Place des Victoires, au coin de la rue des Foſſez Montmartre.

1721.

Foreſtier, rue des Poulies, à l'Hôtel de Créquy.
Soulié, rue d'Enfer, P. S. Michel.
Tournay, rue Françoiſe, pres la Comédie Italienne.
Bareau, rue des Maturins.
Granet, rue de l'Univerſité.
Béviere, rue de la Savaterie, pres le Palais.
Le Breton de Franqueville, rue des Maſſons.
Rouſſeau, rue des Anglois.
Baule, rue des Foſſez S. Germ. l'Auxerrois.
Buchere, rue des Bourdonnois.
De Laſtre, rue de la Huchette.
Eſtienne, rue des deux Portes, pres la Gréve
Vacanſſon Dumontel, rue des Prouvaires.

Le Preſtre de Lamotte, rue de la Harpe, pres le College d'Harcourt.
Dieres, rue du Figuier.
J. L. Rouſſelet, rue S. André.
Pliſſon, rue des Marmouzets.
Briquet, cul-de-ſac de la rue du Paon, près les Cordeliers.
Lange, rue Beautreillis.
Martin, rue de la Colombe.
Tribard, Hôtel des Urſins.
Afforty, rue Clocheperce.
Pinard, rue Percée, au Marais.
Rocher, rue Pierre-Sarrazin,

1722.

H. Du Bois, cul-de-ſac des Bl. Manteaux.
Tardif des Iſles, rue S Chriſtophe, pres N. Dame.
Savin, rue du Chevet, près S. Landry.
Rolland, rue du Four, Faub. S. Germain.
Merland, rue de la Harpe.
De Launay, rue de la Lanterne, près S. Merry.
Gaulliere, au coin de la rue de Guénégaud, du côté du Pont-neuf.
Du Ruiſſeau, rue Jean-Tiſon, près la rue des Poulies.
Le Begue, rue des Bernardins,
Bertault, rue Dauphine.
Darlons, rue S. Jean de Beauvais.
Denoyon, rue St André.
Rameau, rue des Anglois, P.M.
Preveraut, rue Ste Avoye.
Beuchere, rue S. Jacques, vis-à-vis les Maturins.
Gridé, rue Hautefeuille.
Chaſtelain d'Eſſertine, Quay de la Tournelle.

1723.

Saviard, rue de la Bucherie.
Jolicart, rue Ste Avoye.
Prevôt de Mironval, rue de la Calendre.
Thurot, Cloître S. Benoiſt.
Geoffroy de Goville, rue du Jour.
Doublet, rue S. Severin.
J. P. Robert, rue du Chevet S. Landry.
Buchet, rue de la Harpe.
Maigret, rue du Monceau, Saint Gervais.
Cadot, rue de la Pelleterie.
Rome, rue des Roſiers, au Marais.
Grimont, rue de la Mortellerie.
Fizeau, rue de la Harpe.
Auger, rue . . .
Rolland de Challerange, rue des Bernardins.
E. Paſquier, rue du Cimetiere S. André.
Pommyer, rue neuve S. Merry.
Marchand le j. rue des Poulies, Hôtel de Conty.
Milhon, rue de la Mortellerie.
Douceur, rue Bourlabbé.
De Benoimont, rue S. Bon.
Boy de Maiſon neuve, rue du Fouarre.
Le Bœuf, rue S. Martin, au coin de la rue Aubriboucher.
Mantel, rue des Rats.
Rodet, Hôtel des Urſins.
Gayot de Pitaval, rue S. Denis, vis-à-vis le Sepulchre.
Benoiſt, rue du Fouarre.
Dirlande, rue de la Parchem.

1724.

Heſme, rue de la Verrerie.
Lambert, rue des Marmouzets.
De Lorme, rue S. Denis, près S. Sauveur.
Granjean de la Croix, enclos du Temple.
Mopinot, rue de la Parcheminerie.

Hardy, au coin de la rue de Seine.
Menard, rue de la Tisseranderie.
Regnier, rue Tiquetonne.
Rigault, rue des Billettes.
Devaulx, rue S. Victor.
M. J. B. De Belly de Bussy, rue du Batoir.
Ohanlon, rue de Bièvre.
P. Durand, rue des Carmes.
C. Le Breton du Plessis, rue S. Christophe.
B. A. Pallu, rue Simon-le-Franc.
Cochu, Cloître N. Dame.
Culier, rue de la Verrerie.
Messager, rue . . .
Bouju, rue S. Denis.
Brisset, rue de la Pollenne
Millin, rue de la Colombe.

1725.

Gruelle, rue des Noyers, vis-à-vis la rue des Carmes.
De Joly, Cl. N. D du côté de la rue des Marmouzets.
R. Martin, rue du Plâtre, S. J.
Clignet, Cour du Palais.
Raffron, rue Galande.
Boucot, rue Jean de l'Espine.
Courchetet, rue de Grenelle S. Germain.
Masson, rue Geoffroy-Langevin.
Dollet de Champroy, rue du Cimetiere S. André.
Le Senechal, rue de la Verrerie.
De Villeneuve, rue des Billettes.
Carsillier, rue S. Denis.
De Lambon, rue St Honoré.
Chardon de Chaumont, rue St Bon.
Blin, rue Cossonnerie.
De Vauversin, rue des Prouvaires.
Amyot, rue de Sorbonne.
De Perthes, rue der Prouvaires,
Besnier, rue . . .
Ponsinet, rue Hautefeuille.
Moralis, rue Galande.
Brindeau, rue de la Vrillierе.

1726.

Destrevaux de Grandmont, rue du Jour, près St Eustache.
Le Febvre de Boiginard, rue aux Féves.
Du Foys, rue Bertin-poirée.
De Loynes, Cloître N. Dame.
A. G. Boucher d'Argis, fils rue . . .
De Verdilhac, rue Bertin-poirée.
Marchais, rue Ste Avoye.
Le Berche des Fourneaux, rue de l'Irondelle.
Dumont, rue des Massons.
Gueau de Reverseaux, rue du Cocq, près la Gréve.
Le Queux, rue neuve S. Mery.
De Sougy, Place de Sorbonne.
Joslet, rue des mauvais Garçons.
Philippeaux, Cloître N. Dame.
Contet, rue du Cocq.
De Genne, rue de la Licorne.
Combault, rue Quinquempoix.
Jauny, rue . . .
Dumesnil, rue St André.
Boulié, rue Galande.
Billecocq, rue Quinquempoix.
Soyer d'Estauvelles, rue des Prouvaires.
Armelin, rue du Puits, près les Blancs-Manteaux.
Villiers des Moulins, rue Gal.
Mallard, rue Hautefeuille.
Du Soulié, rue du Cocq.
Pezé d'Anglincourt, rue aux Féves.

1727.

Bayle, au coin de la rue de la Calendre.
Laillet, rue S. Denis près la Trin.
De Sachy de Belliveux, Fossez S. Victor.
A. Terrasson, rue Serpente.
Roche, rue des deux Ecus.
Bethery de la Brosse, rue S. Mart.

PROCUREURS EN LA COUR de Parlement, selon l'ordre de leur Réception, avec leurs Noms, leurs Demeures, leurs Pays, & les Titulaires dont ils ont acquis les Offices.

MAISTRES,

BEsnard, *Doyen*, au lieu d'Ogier, rue Cour du Maure, pres S. Julien des Ménétriers, *de Longueil pres Loches.*

Drouard, au lieu de Greffeau, rue Ste Croix de la Bretonnerie, *de Charleville.*

Pasquet, au lieu de Valentin, rue Bertinpoirée, *du Dorat.*

Caland, au lieu de Girault, rue du Batoir, *de Saint-Léonard en Limousin.*

Parchot, au lieu de Sougy, rue Jean-Lointier, pres le Grenier à Sel, *de Varenne en Bourbonnois.*

Nezan, au lieu de le Maire, rue de la Tisseranderie, *de Vendôme.*

Coquinot, au lieu de le Moyne, rue Ste Croix de la Bretonnerie, *de Tonnerre.*

Ayrault, au lieu de Goupy, rue Pierre-Sarrazin, *de Maulévrier.*

Moris, au lieu de Dumesnil, rue & vis-à-vis l'Eglise des Blancs-Manteaux, *de Langres.*

Guyot, au lieu de Thibault, Cloître N. Dame, *d'Orleans.*

Des Verneys, au lieu de Philippes, Hôtel des Ursins, *de Lyon.*

Barbier, au lieu de Tillerand, rue Pavée, *de Pétiviers.*

Huart, au lieu de Loyseau, rue du Fouarre, *de Buzency en Champagne.*

Le Blanc, au lieu de le Mée, rue Christine, *de Montmorillon.*

Carré, au lieu de Charmolue, rue St André des Arcs, *de Corbeil.*

Plisson, au lieu de Desmoulins, rue des Marmouzets, *d'Estampes.*

Bigot, au lieu de Maine, rue S. Germain l'Auxerrois, *d'Ay en Champagne.*

Bodere, au lieu de Nancey, rue Hautefeuille, *d'Angers.*

Petit, au lieu de Chaury, rue de la Tacherie, *d'Estampes.*

Denoux, au lieu de le Normand, rue du Fouarre, *de Châlons en Champagne.*

Villot, au lieu de Gillier, rue des Prêtres S. Severin, *de Paris.*

Henry, au lieu de Guérin, rue de Biévre, *de Colomiers en Brie.*

Godot, au lieu de Sicault, rue de la Coutellerie, *de Langres.*

Freret, au lieu de Perinelle, rue des Barres, *de Paris.*

Richer, au lieu de Gallyot, rue S. Bon, *de Poissy.*

Ph. Martin, au lieu de Philippe Martin son pere, rue de l'Eperon, *de Paris.*

Miger, au lieu de Nernost, Cour du Palais, *de Nemours.*

Deformes, au lieu de Gioux, rue de la Verrerie, *d'Alençon.*
Pallu, au lieu de Raoult, rue Simon-le-Franc, *de Tours.*
Bouchet, au lieu de Rets, rue Beaubourg, *de Châteaudun.*
Lejeune, au lieu de Thevenet, rue de Glatigny, derriere S. Denis de la Charte, *de Paris.*
La Glaine, au lieu de Faron, rue du Jardinet, *de Poitou.*
Sonnois, au lieu de Guyot, rue S. Louis, Isle N. Dame, *de Flavigny en Bourgogne.*
Trebuchet, au lieu de Hubert, rue de Biévre, *d'Auxerre.*
Du Bessey, au lieu de Descombes, Cloître S. Benoist, *de Roanne.*
Rousseau, au lieu de Duval, rue de la Mortellerie, pres les Audriettes, *du Chastelet pres Melun.*
Chausson, au lieu de P. de Renusson, rue Ticquetonne, *de Chartres.*
La Fouasse, au lieu de Marie, rue des Cordeliers, *de Paris.*
Jalladon, au lieu de Séval, rue des Prêtres S. Germain l'Auxerrois, *de Marsillac en Bourbonnois.*
Chrestien, au lieu de Castelet, Hôtel des Ursins, *d'Amiens.*
Bougarel, au lieu de Masson, rue des Noyers, *de Bourbonnois.*
Roger, au lieu de J. Desbonnes, rue Serpente, *d'Epernay.*
Gaignat, au lieu de Henry, rue St André, *de Nevers.*
Allier, au lieu de la Barre, rue Jean-pain-mollet, *de Soissons.*
Coullon, au lieu de Verdin, Parvis Notre-Dame, *de Sillé.*
D. E. Martin, au lieu de Denis Martin son pere, rue S. Louis, Isle N. Dame, *de Paris.*
Galibourg, au lieu de Noel, rue d'Anjou, *de Brou.*
Du Valet, au lieu de Pigney, rue des Rats, *de Dunois.*
Martin d'Arras, au lieu de Foucault, rue de la Tisseranderie, vis-à-vis le cul-de-sac, *de Châlons en Champagne.*
Dhôtel, au lieu d'Aumont, rue de la Mortellerie, vis-à-vis les Audriettes, *de Vitry-le-François.*
Poussechat, au lieu de son pere, rue Poupée, *de Paris.*
Soulas, au lieu d'Aubin, rue de Savoye, pres les grands Augustins, *d'Auneau.*
Pétel, au lieu de Guyot, rue S. Jean de Beauvais, *de Paris.*
Poisson, au lieu de son pere, rue Serpente, *de Pétiviers.*
Budet, au lieu de Benoist, Hôtel des Ursins, attenant S. Landry, *de Berry.*
Fera, au lieu de Robert, Place du Chevalier du Guet, *de la Fere.*
Charpentier, au lieu de Jean Charpentier, rue Bétisy, pres la rue de la Monnoye, *de Paris.*
Beguier, au lieu de son pere, rue des deux Portes, pres S. Jean en Gréve, *de Paris.*
Cousin, au lieu de son pere, rue Ste Avoye, *de Paris.*
Couëseau, au lieu de Levêque, rue d'Anjou, *de Tours.*

Corpelet, au lieu de Feloix, rue des Canettes, en la Cité, *de Cormicy en Champagne.*

Vernier, au lieu de Prioux, Hôtel des Urſins, *de Mézieres en Champagne.*

Faucond, au lieu de Thibault, rue Bertinpoirée, *de Saint-Benoiſt du Saulx.*

De la Cour, au lieu de Deſmarais, Hôtel des Urſins, *de Loches.*

Sarrebource, au lieu de Sauſſet, rue de la Harpe, *d'Orleans.*

Preverauld, au lieu de Courodin, rue du Puits, *de Verneuil en Angoumois.*

Tiſſier, au lieu de Ch. Martin, rue du Jour, pres St Euſtache, *de Marolles.*

De Reſmond, au lieu de Baſtier, Cloître N. Dame, *de Nogent-Lartault.*

Le Maire, au lieu de J. de Maye, rue Galande, pres la Place Maubert, *de Paris.*

Poizot, au lieu de Reboul, rue Pierre Sarrazin, *de Langres.*

Coullin, au lieu de Verdier, rue S. Severin, *de Paris.*

De Rouvroy, au lieu de Bourgeois, Hôtel des Urſins, *de Paris.*

Bethemont, au lieu de Mol, rue de la Tiſſeranderie, pres la rue des mauvais Garçons, *de Garges.*

Audinot, au lieu de ſon pere, rue des Prêtres S Germain, *de Paris.*

Lalourcé, au lieu de Sablon, Quay des grands Auguſtins, *de Château-Thierry.*

Charpentier, au lieu d'Herbelot, rue des Bernardins, *d'Eſtampes.*

Sabatier, au lieu d'Iſabeau, rue S. Jacques, *de la Tour d'Auvergne.*

De Vic, au lieu de Guignard, rue du Plâtre, pres S. Severin, *de Paris.*

Sallet, au lieu de Gillet le j. rue de la Harpe, *d'Amiens.*

Gobillon, au lieu de Michelin, rue Galande, *de Montfort-Lamaury.*

Maupart, au lieu de C. de la Rue, rue Serpente, *de Sainte-Menehoult.*

Houdan, au lieu de Fiquet, rue des Anglois, *de Montmorency.*

Beranger, au lieu de Chaufourneau, rue du Plâtre, pres la Place Maubert, *d'Eſclarron, pres S. Dizier en Champagne.*

Cornuau, au lieu de Dargnies, rue de la Harpe, *d'Orleans.*

Deſtouches, au lieu de Noyel, rue de la Harpe, *de Nonancourt.*

Contet, au lieu de ſon pere, rue du Cocq, pres la rue de la Verrerie, *de Paris.*

Ribot, au lieu de Regnaud, rue des Maturins, *de Saint-Maurice.*

Dupin, au lieu de Maſſon le j. rue de Grenelle Saint Honoré, *de Lyon.*

Motet, au lieu de Le Clerc, rue de la Tiſſeranderie, *de Paris.*

Mallard, au lieu de Thomas, rue Hautefeuille, *d'Orleans.*

Mantel, au lieu de N. Hardy, rue de le Parcheminerie, *de Montmort en Champagne.*

Copineau, au lieu de Charbonnier, rue des Maturins, *de Paris.*

Millot, au lieu de Hugueny, rue de Touraine, pres les Cordeliers, *d'Arnay-le-Duc.*

Viard, au lieu de Juignet, rue du Batoir, *de Langres.*

Lasnier, au lieu de Digeon, rue de la Tacherie, pres la rue Jean-pain-mollet, *de Troyes.*

Bonzeré, au lieu de Commendeur, rue de Biévre, *de Soissons.*

Seguin, au lieu de Charles Seguin son frere, rue de la Harpe, *de Nevers.*

Bouju, au lieu de Bellot, rue de la vieille Monnoye, *du Château-du-Loir.*

De Laistre, au lieu de Montenay, rue Ticquetonne, *de Reims.*

Blandin, au lieu de Saisset, rue Simon-le-Franc, *de Paris.*

Bois, au lieu de Griffon, rue de la Bucherie, *du Perche.*

Camus, au lieu de le Bœuf, rue Guénégaud, *de Clermont en Auvergne.*

Malingrey, au lieu de Tanton, rue du Monceau S. Gervais, *de Ligny en Barrois.*

De Recicourt, au lieu de la Fuye, rue S. Victor, *de Paris.*

Mestais, au lieu de Gillet, rue des Bernardins, *de Paris.*

De Ferriere, au lieu de Lantier, rue de la Tisseranderie, *de Paris.*

Fournier, au lieu de Teinturier, rue Guénégaud, *d'Auchy-le-Château en Champagne.*

Aulas, au lieu de le Clerc, rue Baillette, devant la Monnoye, *de Lyon.*

Baron, au lieu de le Vasseur, Cloître S. Benoist, *d'Estampes.*

Bonnin, au lieu de Goudon, rue de Savoye, *de Montmorillon.*

Dubois, au lieu de Dubois son pere, rue S. Jacques, *de Paris.*

Jouhannin, au lieu d'Amigault, rue St André des Arcs, pres l'Egoût, *de la Châtre en Berry.*

Petitjean, au lieu de son pere, rue S. Denis, pres le Sépulcre, *de Paris.*

Phelypeaux, au lieu de Danré, Cloître Notre-Dame, *de Beaufort en Anjou.*

Le Tellier, au lieu de François Pierre, rue neuve S. Paul, *de Paris.*

Auvray, au lieu d'Isabeau, rue Quinquempoix, *de Saint-Venant en Artois.*

Denys, au lieu de Guérin, rue d'Anjou, *de la Rochefoucault.*

Saviard, au lieu de Saunier, rue Boudebrie, *de Marolles-sur-Seine.*

Février, au lieu de son pere, rue des deux Portes, pres la rue de la Harpe, *de Paris.*

Loreau, au lieu de le Prestre le j. rue du Mouton, *de Corbeil.*

Sablon, au lieu de Tierce, rue S. Louis, dans l'Isle, *de Paris.*
Trioubrousse, au lieu de Leleu, rue de la Verrerie, *de Paris.*
Berle, au lieu de Lebas, rue Mignon, *de Nivernois.*
Millot le j. au lieu de Vagnart, rue Bertinpoirée, *de Dijon.*
Paraître, au lieu de Voisembert, rue St André, *de Nogent-sur-Seine.*
Dande, au lieu de Creuzet, rue S. Julien-le-Pauvre, *de Malherbe en Gastinois.*
De Bourneuf, au lieu de Prieur, rue Zacharie, *de Paris.*
De Jouy, au lieu de L. Prieur, rue de Biévre, *de Coulomiers.*
De la Mart, au lieu de Copineau, rue du Cocq, pres la Gréve, *d'Issoudun.*
Marie, au lieu de Guyot le j. à l'entrée de la rue S. Victor, *de Langres.*
Fontaine, au lieu de Fourrel, rue S. Louis, Isle Notre-Dame, *de Blois.*
Nottin, au lieu de Mance, rue S. Louis, dans l'Isle, *de Sully.*
Cureau de Curval, au lieu de Godemel, rue des Noyers, *d'Antibe en Provence.*
Sageon, au lieu de Ticquet, au bas de la rue S. Jean de Beauvais, *de Bray-sur-Seine.*
Cupif, au lieu de le Moyne, rue de la Licorne, *de Paris.*
Marin, au lieu de Barbier le j. rue du Plâtre, *de Brie-Comte-Robert.*
Dalboſt, au lieu de ſon pere, rue des Bernardins, *de Paris.*
More, au lieu de ſon pere, rue de la Calendre, *de Paris.*
Chapotin, au lieu de ſon pere, rue des Lavandieres, *de Paris.*
Julien, au lieu de Bucquer, Cloître Notre-Dame, *de Paris.*
Parron, au lieu de Girard le j. rue de la Tisseranderie, *d'Auvergne.*
Le Maiſtre, au lieu de Visinier, rue Geoffroy-Lasnier, *de Bar-sur-Aube.*
Le Bouc de la Noue, au lieu de Verrier, rue Perdue, Place Maubert, *d'Auvers pres le Mans.*
Bouron, au lieu de Vaubelin, rue du Fouarre, *de Reims.*
Ciron, au lieu de Couſſin, Cloître Ste Géneviéve, *de Paris.*
Paporet, au lieu d'Herbelin, rue des Anglois, *de Dijon.*
Baſly, au lieu de Robinet, rue de Biévre, *d'Orleans.*
Maillard le jeune, au lieu de le Febvre, rue Jean-pain-mollet, *de Paris.*
Collier, au lieu de Girard, rue du Batoir, *de Langres.*
Varroquier, au lieu de la Marliere, Quay Pelletier, proche la Greve, *de Pierrefond.*
Barrat, au lieu de Chaſtillon, rue d'Enfer S. Landry, *de Paris.*
Bonnet, au lieu de Roi, rue de Biévre, *de la Ferté Gaucher en Brie.*

Piedfort, au lieu de Teſtefort, rue S. Julien des Ménétriers, *de Dun le Château en Champagne.*

Blondeau, au lieu de Bonnet, rue Quinquempoix, *de Montargis.*

Rochon, au lieu de Hourdault, rue Boutdebrie, *de la Marche.*

Defreſne, au lieu de Pelletier, rue des Poitevins, *de Paris.*

De Saint Eſtienne, au lieu de Goriot, Hôtel des Urſins, *de Paris.*

Fournier le j. au lieu de Carré, rue Beaubourg, *de Paris.*

Penchin, au lieu de Normand le j. Cloitre Saint Benoiſt, *de Beaufort.*

Pelletier, au lieu de Porcheron, Parvis Notre-Dame, *de Châtellerault.*

Pronget, au lieu de Voidet, rue des Blancs-Manteaux, *d'Argenton en Berry.*

Germerie, au lieu de Blanchet, rue de Biévre, *du Maine.*

Bertrand, au lieu d'Allard, rue S. Jacques, pres les Maturins, *d'Aubuſſon.*

Moreau, au lieu de Patin, rue de Mouſſy, *de Chatillon ſur Marne.*

Deſſers, au lieu de Baudouin, rue des Arcis, à l'Aigle d'or, *d'Amiens.*

Aumont, au lieu de Chireix, Cloitre S. Jacques l'Hôpital, *de Poitou.*

Pegain, au lieu de Chaubert, rue S Jacques, pres les Maturins, *de Poitiers.*

Menaſſier, au lieu de Herbault, rue de la Bucherie, *de Semur en Auxois.*

Minier, au lieu de Dorius, rue de la Harpe, vis-à-vis la rue de la Parcheminerie, *du Mans.*

Riviere, au lieu de Baillard, rue de la Tiſſeranderie, *de Roanne.*

Nouette, au lieu de ſon pere, rue de Biévre, *de Paris.*

Poncet, au lieu de Rabineau, rue S. Benoiſt, *de Bourges.*

Pouſſard, au lieu de Chantreau, Cloitre S. Germ. *de Dié pres Tonnerre.*

Harouard, au lieu de Remonneau, rue Mâcon, *de Paris.*

Poillot, au lieu de ſon oncle, Quay de Bourbon, dans l'Iſle, *de Bourgogne*

De Longchamp, au lieu de Giſſey, rue des Roſiers, au Marais, *de Tours.*

Canto, au lieu de Petit le j. rue Pierre-Sarrazin, pres la Sorbonne, *de Paris.*

Griffon, au lieu de Moreau, rue d'Enfer S. Landry, *de Paris.*

Mars, au lieu de Verrrier, rue Pierre-Sarrazin, *d'Argenton en Berry.*

Guyot, le j. au lieu de Doulcet le j. rue des Marmouzets, *d'Eſtampes.*

Meignan, au lieu de J. Lhuillier, rue Grenier Saint Lazare, *d'Orleans.*

De Lorſme le j. au lieu de Coignet, rue Gillecœur, *de Montbuiſſon.*

Maſſon, au lieu de Lenoir, rue du Monceau Saint Gervais, *d'Amiens.*

Tardiveau, au lieu de Feloix, rue S Jean de Beauvais, *de Dunois.*

Drappier, au lieu de Feugere, rue des Prêtres S. Germ. l'Auxerrois, *de Bonneval.*

Huttier, au lieu de Coceu, rue du Plâtre S. Severin, *de Châlons en Champagne.*

Simonnin, au lieu de Laurent, rue Poupée, *de Guiffaumont en Champagne.*

Bouchard, au lieu de Normant, à l'Hôtel des Urſins, *de Saint-Pourçain.*

Formé, au lieu d'Harouard, ſon grand pere, Cloître S. Benoiſt, *de Paris.*

Maſſon le j. au lieu de Sevaille, rue Poupée, *de Troyes.*

De Vaux, au lieu de Aſpais le Franc, rue Bourtibourg, *de Paris.*

Petit le j. au lieu de ſon pere, rue Beaubourg, *de Paris.*

Geoffroy, au lieu de Chreſtiennot, rue Simon-le-Franc, *de Metz.*

Gillier, au lieu de Miget, rue du Mouton, *de Tonnerre.*

L'hoſte, au lieu de Gayard, rue des Canettes en la Cité, *de Paris.*

Dupré, au lieu de Villois, rue des Auguſtins, *de Champagne.*

Hullot, au lieu de P. le Rebours, rue de la Tifferandrie, *de Chartres.*

Charon, au lieu de C. Audier, rue des Poitevins, *de Paris.*

Le Févre, au lieu de Boniard, rue S. Germain, *de Reims.*

Lambotte, au lieu de ſon pere, rue de la Comedie Françoiſe, *de Paris.*

Cœurderoy, au lieu de Marquis, rue du Foin, *de Montmorillon.*

Allard, au lieu de Thibault, rue de Bievre, *de Paris.*

Remy, au lieu de Fournier, rue de la Bucherie, *de Varennes.*

Lerignier, au lieu de Cothereau, rue de la Lanterne, *de Picardie, pres Soiſſons.*

Dumont, au lieu de Hecquart, rue des Marmouzets, *d'Oiſemont en Picardie.*

Audras, au lieu de Joubert, cul-de-ſac de la rue des Foſſez S. Germain l'Auxerrois, *de Lyon.*

Fera le j. au lieu d'Aligier, rue des Lavandieres, *de la Ferre.*

Lamy, au lieu de Payot, rue S. Chriſtophe, *de Rozoy en Brie.*

De la Goutte, au lieu de la Marre, rue de la Huchette, *de Berry.*

Bridou, au lieu de ſon pere, rue de la Colombe, *de Paris.*

Debar, au lieu de Caillé, rue des Boucheries, F. S. G. *de Châlons en Champagne.*

Dumesnil, au lieu de Hallé, rue du Cémetiere St André des Arcs, *de Montfort-Lamaury.*

Rochier, au lieu de le Sourt, rue des Massons, *de Liniac en Poitou.*

Bridou le j. au lieu de Ménouvrier, rue de la Harpe, *de Paris.*

Millin, au lieu de Prioux, rue de la Colombe, *de Paris.*

Landragin, au lieu de Borthon, Quay de la Tournelle, *de Reims.*

De la Salle, au lieu de Geneſt, Cloître S. Jean, *de Reims.*

Caron, au lieu de Caron, rue de la Verrerie, *d'Amiens.*

Porquet, au lieu de Debrie, rue du Plâtre, *de Blanzy.*

Poullettier, au lieu de Gervais, rue Quinquempoix, *de Paris.*

Gourant, au lieu de Cerveau, rue des Foſſez Saint Bernard, *d'Angers.*

Carré le j. au lieu de Civadat, rue Dauphine, *de Paris.*

Renaudiere, au lieu de Boulay, rue des Rats, *d'Angoulême*

Gonjard, au lieu de Desjardins, rue Ste Croix de la Bretonnerie, *de Laon.*

Morel, au lieu de Danguechin, rue des Anglois, *de Beauvais*

Audoy, au lieu de ſon pere, rue S. Bon, *de Montdidier.*

Pinot, au lieu de ſon pere, rue Pierre-au-lard, *de Paris.*

Meny, au lieu de Chaudron, rue du Murier, pres S. Nicolas du Chardonnet, *de Paris.*

Alliot, au lieu de Potier, Quay des Auguſtins, pres la rue Gille-cœur, *de Paris.*

Blanchet, au lieu de Collin, rue des grands Auguſtins, *de Paris.*

Tainturier, au lieu de Feloix, Cloître S. Benoiſt, *de Paris.*

Puſſay, au lieu de ſon pere, rue S. Bon, *de Paris.*

Horry, au lieu de Buirette, rue des Marmouzets, *de Langres.*

Guillomet, au lieu de Lenoir, rue du Foin, *de Paris.*

Du Riou, au lieu de Marpon, Cour du Palais, *de Dauphiné.*

Martineau, au lieu de Barbery, rue Cour du Maure, *de Ste Maure en Touraine.*

Thibault, au lieu de Gauthier, Quay de Bourbon, Iſle N. Dame, *de Moulins en Bourbonnois.*

Monnaye, au lieu de Borderel, Hôtel des Urſins, *de Paris.*

Bichebois, au lieu de Roger le j. rue de la Verrerie, *de Paris.*

Sanſon, au lieu de Souillard, rue Ste Avoye, *d'Yenville en Beauce.*

Denoux le jeune, au lieu de Danré, rue des Noyers, *de Châlons en Champagne.*

Geoffroy le j. au lieu de Dupuy, rue Bertinpoirée, *de Dormans en Champagne.*

Lebeau le j. au lieu de Lambert le j. rue de Biévre, *de Nemours.*

Mouchot, au lieu de le Vaſſor, rue S. Jacques, *de Noyers en Bourgogne.*

Pliſſon le j. au lieu de Gaignant, rue des Marmouzets, *de Paris.*
Granger, au lieu de Goubert, rue Regratiere, Iſle Notre-Dame, *de Vitry-le-François.*
Millet, au lieu de Meſnard, rue de la Coutellerie, *de Varenne.*
De Lutel, au lieu de la Poſtole, rue Jean-Lointier, *de Paris.*
Hebert, au lieu de Labruere, Hôtel des Urſins, *de Paris.*
Goureau de Servigny, au lieu de Bernier, rue & vis-à-vis S. Severin, *de Vertus en Champagne.*
Dufeu, au lieu de Durand, rue de la Huchette, *de Sens.*
Champigneau, au lieu de Courville, rue de la Bucherie, *d'Yenville en Beauce.*
Barce, au lieu de Chevrel, rue des Prouvaires, *de Nivernois.*
Louzeau, au lieu de Travers, rue de la Parcheminerie, *de Sancerre.*
De Couſtard, au lieu de le Sueur, rue des Rats, *de Paris.*
Gauthier, au lieu de Langellerie, rue Mâcon, *de Paris.*
Paſquier, au lieu de Michel le j. rue de la Harpe, *de Paris.*
Alavoine, au lieu de ſon pere, rue des deux Ecus, *de Paris.*
Le Febvre le j. au lieu de Cottin, Cloître S. Benoiſt, *de Sancerre.*
Martin de Fontenelle au lieu de Renard, rue du Cémetiere St André des Arcs, *de S. Claude en Angoumois.*
Mauduit, au lieu de Trahan le j. rue S. Jean de Beauvais, *de Rivarenne en Touraine.*
Prunget le j. au lieu de Charon, cul-de-ſac de la rue de la Tiſſeranderie, *d'Argenton en Berry.*
De la Goutte le j. au lieu de Fetiz, rue de la Harpe, *de Berry.*
Perdreau, au lieu de ſon pere, rue de la Licorne, *de Paris.*
Hardy de Juine, au lieu de Lambert, rue Montmartre, *d'Eſtampes.*
Chardon, au lieu de Roullier, rue de Biévre, pres la Place Maubert, *de Dourdan.*
Dorigny, au lieu de Deshayes, rue des Marmouzets, *de Vailly-ſur-Aiſne.*
Guerin, au lieu de Cointerel, rue Grenier S. Lazare, *d'Artencourt en Champagne.*
Berthomeuf, au lieu de le Clerc, rue des Lavandieres, Place Maubert, *d'Abbeville.*
J. E. Le Blanc, au lieu de ſon pere, rue Serpente, *de Paris.*
Beaubois, au lieu de Soulas le j. rue des Prouvaires, *d'Orleans.*
Sionneſt, au lieu de Jobert, rue du Maltroy, *de Nevers.*
Godier, au lieu de Bignon, rue S. Louis dans l'Iſle, *de Paris.*
Bertrand le j. au lieu de Naudet, rue la Tiſſeranderie, vis-à-vis la Macque, *de Sainte Menehoult.*
Grandin, au lieu de le Blanc, rue du Hurpoy, Quay des Auguſtins, *de Monceaux, pres Meaux.*
Rochon le j. au lieu de Pavart, rue S. Louis dans l'Iſle, *de Guerat en la Marche.*

Beville, au lieu de Douynat, rue du Plâtre S. Avoye, *de Paris.*
Pepin, au lieu de Godquin, rue de la Harpe, *de Paris.*
François, au lieu de Trahan, rue des Poitevins, *de Vitry-le-François.*
Blanchard, au lieu de Baudin, rue des Marmouzets, *d'Orleans.*
Remilly, au lieu de Buxerolles, rue des Rats, Place Maubert, *d'Abbeville.*
Le Clercq, au lieu de Sauffaye, rue du Plâtre S. Jacques, *d'Amiens.*
Caillau, au lieu de Gauthier, rue Galande, Place Maubert, *du Mans.*
Le Vacher, au lieu de Furgaud, rue des Noyers, *de Paris.*
Denoux, au lieu de Bigot, rue Beaubourg, *de Châlons en Champagne.*
Tronchet, au lieu de Glaimpier, rue du Fouarre, *de Paris.*
Carré, au lieu de Descolons, rue des Prouvaires, *de S. Benoist du Sault.*
Lagrenée, au lieu de Serlant, rue & vis-à-vis S. Landry, *de Paris.*
Rouffelot, au lieu de Warlet, rue des Mauvais Garçons, pres le Cémetiere S. Jean, *de Troyes.*
Le Lieupvre, au lieu de Gobreau, rue du Cémetiere S. André, *de Saulnier, pres Dreux.*
Charpentier le j. au lieu de Guignace, rue Boudebrie, *de Dijon.*
Testefort, au lieu de Douen, rue de la Poterie, *de Fismes en Champagne.*
Chauldron du Chambon, au lieu de le Clerc, rue des Bernardins, *de S. Benoist du Sault.*
Gillet, au lieu de son grand-pere, rue des Noyers, *de Paris.*
Blandin le j. au lieu de son pere, rue Simon-le-Franc, *de Paris.*
Morel le j. au lieu de Guesdon, rue des Noyers, *de Beauvais.*
Semen, au lieu de son pere, rue du Monceau S. Gervais, *de Chartres.*
Bazin, au lieu de Lescouvette, rue Pavée St André des Arcs, *de Moulins en Bourbonnois.*
Rouffelot le j. au lieu de Brugiere, rue des Prouvaires, *de Troyes.*
Berteau, au lieu de Denisart, rue des Noyers, *de Puiseau en Gastinois.*
Champenois, au lieu de Moreau, rue Beaubourg, pres la rue Geoffroy-Langevin, *de Châlons en Champagne.*
Geraut de Montroyal, au lieu de Sezille, rue Boudebrie, *de Peronne.*
Perche, au lieu de Robert, rue de la Verrerie, *d'Orleans,*
Henry le j. au lieu de Montjouy, Cloitre des Bernardins, *de Charleville.*
Alain, au lieu de Lejay, rue de la Parcheminerie, *de Château-Thierry.*

F. Dinet, au lieu de F. Dinet, rue de Touraine, pres les Cordeliers, *de Chaumont en Bassigny.*
Garnuchot du Plessis, au lieu de R. du Plessis, Cour du Palais, *de Bourgogne.*
Thibault, au lieu de Doulcet, rue de l'Arbresec, *de Niort.*
Bougarel le j. au lieu de Beuvillon, rue des Noyers, *de Paris.*
Maubert, au lieu de Martin le j. rue & Hôtel Serpente, *de Thiers en Auvergne.*
Moreau, au lieu de Léprivier, à l'entrée de la rue S. Louis dans l'Isle, *de S. Sauveur, pres d'Auxerre.*
Dinet le j. au lieu de son pere, rue neuve S. Merry, *de Paris.*
Biffre, au lieu de son frere, rue de Biévre, pres les grands degrez, *de Paris.*
Gallard, au lieu de Pioger, rue de Savoye, *de Toury en Beauce.*
Barbaras de Boncourt, au lieu de A. Burgault, Hôtel des Ursins, *de Moulins en Bourbonnois.*
Royneau, au lieu de Conseil, rue de Seine, *de Bellesme.*
De Mahis, au lieu d'Hucherard, rue de la Harpe, *de Paris.*
Beau le j. au lieu de Millet & le Gentil, rue de la Parcheminerie, *de Poitou.*
Boyer, au lieu de Verney, rue des Noyers, *de Concoursault en Berry.*
Thomas, au lieu de Suaire, rue des Lavandieres, *de Néelle.*
P. A Chardon le j. au lieu de F. G. son frere, rue des petits Champs S. Martin, *de Paris.*
Laujon, au lieu de Chevrel, rue de Biévre, *d'Orleans.*
Jobert, au lieu de le Mire, rue de la Mortellerie, *de Paris.*
Colin, au lieu de Landrin, Quay de la Tournelle, *de Donnemarie.*
Noirot, au lieu de L. Robert, rue Gillecœur, *de Langres.*
Girault, au lieu de Dauge, rue S. Louis, dans l'Isle, *de Thiers.*
Chesnaye le j. au lieu de Gaulthier, rue Christine, *d'Angers.*
Martin le j. au lieu de Perthes, rue S. Christophe, *de Paris.*
Dobet, au lieu de son pere, rue des Anglois, *de Paris.*
Plumet, au lieu de Legros, rue des Bernardins, *de Puiseaux en en Gastinois.*
Jacob, au lieu de Ciron, rue St Merry, *de Joinville en Champagne.*
Chastelain, au lieu de son pere, rue des Marmouzets, *de Paris.*
Buisson, au lieu de le Vassor, rue des Poitevins, *de Sezanne.*
L. Fera, au lieu d'Aupepin, rue Galande, *de la Ferre.*
Dorival, au lieu de Viel, rue des Marmouzets, *de Charleville.*
Bourgoin, au lieu de A. Robert, Quay d'Orleans, *de S. Denis.*
Audras le j au lieu de P. Robert, rue St Bon, *de Lyon.*
Maupassant, au lieu de la Marche rue de Bussy, *de Varennes, pres Ste Menehoult.*
Moreau de la Roche, au lieu de Guerey, rue du Roy de Sicile, *de Paris.*

Deſchamps, au lieu de Flanet, rue des vieux Auguſtins, *de Châlons en Champagne.*

Gombault, au lieu de M. Daumont, rue Galande, *de Paris.*

Thourette, au lieu de Gaudin, Cloître St Benoiſt, *de Montfort Lamaurry.*

Huguot, au lieu de Roux, rue Mauconſeil, vis à-vis le Cloître St Jacques l'Hôpital, *de Troyes.*

Girault le j. au lieu de P. de Savigny, rue Geoffroy-Laſnier, *de Château-Thierry.*

Camus le j, au lieu de Perichon, rue Pierre-Saraſin, *d'Aubigny en Berry.*

Collin de la Touche, au lieu de Dompmartin, rue de la Parcheminerie, *de Ruffec près Civray en Poitou.*

Clerget, au lieu de Chevalier, rue de Biévre, *de Chatillon en Bourgogne.*

Hemart, au lieu de Fiſeau, rue des Poitevins, *d'Ay en Champagne.*

Cinget, au lieu de Molice, rue Galande, *d'Eſſoyes près Bar-ſur-Aube.*

Prevoſt, au lieu de Duparc, rue de l'Eperon, *d'Enrichemont en Berry.*

Livoire, au lieu de ſon pere, rue des Bernardins, *de Paris.*

Le Preſtre, au lieu de ſon pere, rue de la Harpe, *de Paris.*

Mauflatre, au lieu de Collache, rue de la Sonnerie, *de Poitou.*

Laurent, au lieu de Jaroſſon, Hôtel des Urſins, *de Paris.*

Metivier, au lieu de ſon pere, rue des Noyers, *de Paris.*

Perreau, au lieu de Baudouin, rue des Rats, *de Noyers en Bourgogne.*

Diſſon, au lieu de Feſſart, rue des grands Auguſtins, *d'Auxerre.*

Giraud, au lieu de Hebert, rue de la Verrerie, *de Thiers en Auvergne.*

Choquet, au lieu de Neant, rue Jean de l'Epine, *de Damery en Champagne.*

Souchay, au lieu de Greſlin, rue aux Ours, *de Chaſteaudun.*

Greban, au lieu de le Philipponnat, cul-de-ſac de Ste Marine, *de Paris.*

Briſſeau, au lieu de Thiroux, rue du Monceau St Gervais, *de Dreux.*

Cailleau le j, au lieu de Thibault, rue Poupée, *du Mans.*

Benard le j, au lieu de ſon pere, rue de la Tacherie, *de Paris.*

Mangin, au lieu de Couezeau, rue des Marmouzets, *de Brioul en Champagne.*

Hecquart, au lieu de Ceriſay, rue Boudebrie, *de Pouilly ſur Loire*

Dorival le j, au lieu de Buglet, cul-de-ſac de Ste Marine, *de Charleville.*

De

De Villemandy, au lieu de Bethemont, rue Ste Avoye, *d'Angoumois.*

Senſſe, au lieu de Michel, rue d'Enfer, près St Landry, *de Noyon.*

Corpelet le j, au lieu de Radix, rue du Plâtre, S. Jacques, *de Paris.*

Berthelet, au lieu de Jullien, rue du milieu des Urſins, *de Meaux.*

Eſtienne, au lieu de de Loſme, rue Dauphine, *de Moulins.*

Brouilet de Leſtang, au lieu de Gillet, rue Pavée, *de Châteauroux.*

Garnier, au lieu de Panier, rue de la Potterie, *de Thiers en Auvergne.*

Pantin, au lieu de Cheſnaye, rue des grands degrez de la Place Maubert, *de Vernon ſur Seine.*

De Goeſlons Vinot, au lieu de Gregoire, rue Galande, *d'Orleans.*

Leflamant, au lieu de Negre, rue des Prouvaires, *de Ham.*

Doury, au lieu de Marchand, rue du Cimetiere St André, *de Reims.*

Horque, au lieu de Sage, rue Geoffroy-Laſnier, *de Suipe la Longue en Champagne.*

Guynet, au lieu de Hodeau, rue des Canettes, *de Bourges.*

Lequeux, au lieu de ſon pere, rue neuve St Mery, *de Paris.*

François le J, au lieu de Laſnier le j, Hôtel des Urſins, *de Vitry-le-François.*

Mauduiſon, au lieu de Faviers, rue d'Enfer, près St Landry, *d'Orleans.*

Belamy, au lieu Dargenton, rue de la Bucherie, *de Moret.*

Pelletier le j. au lieu de Naudin, rue de la Draperie, *de Langres.*

Fougeron, au lieu de Foiſy, rue St Jean de Beauvais, *d'Orleans.*

JOURNAL DU CHASTELET.

LA *Prevôté & Vicomté de Paris*, comme sous le nom de Châtelet, qui est le lieu où cette Jurisdiction tient ses Séances, renferme plusieurs Siéges de Justice où l'on plaide ordinairement en premiere Instance, à l'exception du Lundi, comme il a été expliqué en la Séance des Tribunaux.

Messieurs du Parlement viennent tenir leur Séance au Châtelet pour les Prisonniers cinq fois l'année: sçavoir le Mardi de la Semaine-Sainte, le Vendredi de devant la Pentecôte, la veille de la Notre-Dame d'Aoust, la veille de S. Simon S. Jude, & la surveile de Noël.

Les Sermens se font deux fois l'année; sçavoir le Lundi d'avant la S. Simon S, Jude, & le lendemain de *Quasimodo*. Les jours suivans on recommence les Plaidoiries.

Messieurs les Prevost, Lieutenans Civil, de Police, Criminel, & Particuliers.

1722 M. De Bullion, Chevalier, Comte d'Esclimont, Prevost de Paris, rue Plâtriere.

1710 M. D'Argouges de Fleury, Lieutenant Civil, rue Bourtibourg.

1725 M. Herault, Maître des Requêtes, Lieutenant Général de Police, rue du Bouloir, pres la Croix des petits Champs.

1701 M. Le Conte, Lieutenant Criminel, rue des mauvais Garçons, près le Cémetiere S. Jean.

1718 M. Lenoir, Lieutenant Particulier, rue des Fossez Montmartre.

1716 M. Dumoncel, Lieutenant Criminel de Robe-courte, rue S. Pierre, Quartier Montmartre, près la rue des Victoir.

1718 M. le Brun de Saint-Valery, Prevost Général de l'Isle de France, rue Geoffroy-Lasnier.

1683 M. Chopin, Chevalier du Guet, rue du Chaume, près l'Hôtel de Soubise.

. . . . . .

Messieurs les Conseillers au Châtelet, suivant l'ordre de leur réception.

	MESSIEURS,		MESSIEURS,
1692	BRuant des Carrieres, *Doyen.*	1719	De Massuau.
1693	La Vergne.	1719	Boucher L.
1693	De Maneville.	1719	Lugat.
1693	Heron.	1719	Barbier de Prévile.
1695	Barrangue.	1720	De Montault.
1695	Tarade.	1720	Raymond de Vrigny.
1696	De Berny.	1720	Loys.
1705	Desnotz.	1722	Boucher J.
1705	Droüart.	1723	Darboulin.
1706	Girard.	1724	Boucher de l'Etang.
1706	Noüette de Montanglos.	1724	Coquinot.
1706	Fagnier de Monflambert.	1724	Le Conte.
1706	Hazon.	1725	Besset de la Chapelle.
1706	Hamelin.	1725	Ycard de Perignan.
1707	Josse.	1726	Le Petit.
1709	Pellé.	1726	Filleul.
1711	Guerey de Voisins.	1726	Fillet.
1713	Heuslin d'Ormoy.	1726	Benoist.
1713	Le Rat.	1726	Leonard de Malpeines.
1714	Scourjon.	1727	Langlois.
1715	De Farcy.	1727	Auvray.
1718	Le Beuf.	1728	Davoust.
1718	Vantroux.	1729	De Largilliere.
1718	Couvreur.	1729	Granjan de la Croix.
1718	Boutet.		

Messieurs les Conseillers du Châtelet sont divisez en quatre Colonnes qui rempliſſent quatre services, sçavoir,

Le Criminel.
Le Parc Civil.
Le Présidial.
Et la Chambre du Conseil.

Mais les Colonnes changent tous les mois de service, & rempliſſent alternativement le même service, enſorte que chaque Colonne sert trois mois dans l'année.

CRIMINEL,
- Iere Col. Janvier, May, Septembre.
- II. Col. Février, Juin, Octobre.
- III. Col. Mars, Juillet, Novembre.
- IV. Col. Avril, Aoust, Décembre.

PARC CIVIL,
- Iere Col. Février, Juin, Octobre.
- II. Col. Mars, Juillet, Novembre.
- III. Col. Avril, Aouſt, Décembre.
- IV. Col. May, Septembre, Janvier.

PRESIDIAL,
- Iere Col. Mars, Juillet, Novembre.
- II. Col. Avril, Aouſt, Décembre.
- III. Col. May, Septembre, Janvier.
- IV. Col. Juin, Octobre, Février.

CONSEIL,
- Iere Col. Avril, Aouſt, Décembre.
- II. Col. May, Septembre, Janvier.
- III. Col. Juin, Octobre, Février.
- IV. Col. Juillet, Novembre, Mars.

I. Colonne. CRIMINEL.

Conſeillers, Meſſieurs,

Bruant des Carrieres, *Doyen*, rue S. Louis dans l'Iſle, pres l'Egliſe.
Barrangue, rue de Torigny.
Drouart, rue Ste Croix de la Bretonnerie, pres la rue Bourtibourg.
Hazon, rue Michel-le-Comte, pres la rue Tranſnonain.
Guerey de Voiſins, rue du petit Bourbon.
De Farcy, rue du Roy de Sicile, pres la rue Tiron.
Boutet, rue des deux Ecus, vis-à-vis l'Hôtel de Soiſſons.
Barbier de Préville, rue du Temple, pres la rue Patourelle.
Boucher, rue Traiſnée, pres la rue des Prouvaires.
Le Conte, rue des mauvais Garçons, pres la rue de la Verrerie.
Filleul, rue neuve des petits Champs, au-deſſus de la rue S. Roch.
Langlois, rue neuve St Euſtache.
Granjan de la Croix, dans le Temple.

Honoraires, Meſſieurs,

Thomas, rue & pres S. Victor.
Dommiliers, rue de Touraine, au Marais.

II. Colonne. PARC CIVIL.

Conſeillers, Meſſieurs,

La Vergne, rue Vildot.
Tarade, rue Beauteillis.
Girard, Montagne Ste Géneviéve, pres le College de Laon.
Hamelin, au bout du Quay d'Alençon, Iſle N. Dame.
Heuſlin d'Ormoy, rue S. Louis, au coin de la rue Ste Anaſtaſe.
Le Beuf, rue de la Harpe, pres la rue Pierre-Sarrazin.
De Maſſuau, Quay de Bourbon, Iſle Notre-Dame.

De Montault, rue des Bernardins, vis-à-vis S. Nicolas.
Darboulin, rue Coquillière.
Beſſet de la Chapelle, rue Caſſette.
Pillet, Cloiſtre St Merry.
Auvray, rue neuve St Merry, au coin de la rue Pierre-au-lard.

. . . . . .
. . . . . .

Honoraires, Meſſieurs.

Boucher, rue Traiſnée, pres St Euſtache.
Roſſignol, rue des Roſiers, au Marais.

III. Colonne. PRE'SIDIAL.

Conſeillers, Meſſieurs.

De Maneville, rue neuve St Merry, pres la rue Bardubecq.
De Berny, rue Mauconſeil.
Noüette de Montanglos, vieille rue du Temple, vis-à-vis le cul-de-ſac.
Joſſe, rue des Barres.
Le Rat, Porte Montmartre.
Vantroux, rue Mazarine, pres la rue de Guénegaud.
Boucher, rue Geoffroy-Laſnier.
Raymond de Vrigny, rue
Boucher de l'Etang, rue des Prouvaires, pres la rue St Honoré.
Ycard de Perignan, rue d'Enfer, Porte St Michel.
Benoiſt, rue du Plaſtre, pres la rue St Jacques.
Davouſt, Quay de Bourbon, Iſle Notre-Dame.

. . . . .
. . . . .

Honoraires, Meſſieurs.

Doujat, cul-de-ſac S. Dominique, Faubourg S. Michel.
De la Faye, Faubourg St Honoré.

IV. Colonne. CONSEIL.

Conſeillers, Meſſieurs.

Heron, rue Ste Avoye, vis-à-vis la rue du Plaſtre.
Deſnotz, vieille rue du Temple, au coin de la rue St François.
De Montflambert, rue du Puits, pres la rue Ste Croix.
Pellé, rue neuve St Euſtache.
Scourjon, rue St Martin, vis-à-vis la rue Aubry-Boucher.
Couvreur, rue Bourlabbé, pres la rue aux Ouës.
Lugat, rue des quatre Fils, vis-à-vis la rue d'Orleans.
Loys, rue St André des Arts, au coin de la rue Pavée.
Coquinot, rue Ste Croix de la Breton. au coin de la rue du Puits.
Le Petit, rue des Foſſez de M. le Prince.

Leonard de Malpeines, rue des deux Portes, pres la rue Hautefeuille.

Delargilliere, rue Geoffroy-Langevin.

. . . . . .

. . . . . .

Honoraires, Messieurs,

L'Abbé Noüet, sur les Fossez de M. le Prince.

. . . . . .

GENS DU ROY.

Servans au Parc Civil, Présidial, Chambre Civile, grande Police, Criminel, & petite Police.

MESSIEURS,

1717 De Frémont d'Auneuil, Avocat du Roy, rue neuve St Augustin, vis-à-vis l'Hôtel de Conty.

1713 Moreau, Procureur du Roy, rue Bardubecq.

1718 Durand de Montesſu, Avocat du Roy, rue Couture Ste Catherine, vis-à-vis les Filles bleues.

1718 De la Porte, Avocat du Roy, rue neuve des petits Champs, pres la Place des Victoires.

1718 De Saint-Contest de la Châtaigneraye, Avocat du Roy, rue de Boucherat.

* Messieurs les Lieutenans particuliers président alternativement au Présidial & à la Chambre du Conseil. M. Lenoir, comme le plus ancien, préside au Présidial les mois de Janvier, Mars, May, Juillet, Septembre & Novembre, & préside à la Chambre du Conseil pendant les six autres mois de l'année.

Messieurs les Conseillers sont distribuez en quatre Colonnes, suivant l'ordre de leur Réception; ensorte que le premier de la Liste est le Doyen de la premiere Colonne, le second de la Liste est le Doyen de la 2e colonne, le 3e de la 3e, & le 4e de la 4e colonne; le 5e de la Liste est le 2e de la premiere colonne, & ainsi des autres. Mais lorsqu'il arrive une mutation dans la Liste par le décès d'un de Messieurs les Conseillers, ou lorsqu'un d'iceux est reçû dans un autre Office, ou qu'ayant vendu sa Charge, le nouveau Titulaire obtient sur ses Provisions une Ordonnance de soit montré, alors tous ceux qui sont postérieurs en Réception à celui qui opere la mutation, changent de colonne, & vont de la premiere à la 4e, de la 2e à la 1ere, de la 3e à la 2e, & de la 4e à la 3e.

Substituts de M. le Procureur du Roy.

MESSIEURS,

Le Maistre, *Doyen*, dans l'Isle, vis-à-vis le Pont de Bois.

Lelubois, à l'entrée de la rue du Paon, pres les Cordeliers.

Brelut de la Grange, rue de la Bucherie.
Gueulette, rue du Chevalier du Guet
Sauſſet, rue des Francs-Bourgeois, Hôtel d'Albret.
De Vins, rue des vieux Auguſtins.
Chibouſt de Montigny, rue Grenier St Lazare.
Doyen, rue S. Jacques, au coin de la rue des Noyers.

Juriſdiction des Auditeurs,

M. Larbaleſtrier, Juge Auditeur, rue des Barres.
Me Thierry, Greffier, rue Aubriboucher,

Conſeillers du Roy Commiſſaires Enqueſteurs & Examinateurs au Châtelet de Paris, ſuivant l'ordre de Réception.

Récept. MESSIEURS,

1678 GAllyot, *Doyen*, rue & vis-à-vis Ste Avoye.
1679 Labbé, rue St Antoine, pres S. Paul.
1683 De Soucy, rue S. Germain l'Auxerrois.
1688 Menyer, rue du Four, Faubourg S. Germain, pres la Porte de la Foire.
1688 Dupleſſis, rue Verderet.
1690 Daminois, rue S. Thomas du Louvre.
1697 Tourton, rue de l'Arbreſec, pres la rue Baillete.
1697 Camuſet, rue des Barres, derriere S. Gervais.
1698 Langlois, devant le Portail St Euſtache.
1700 Poget, rue Gillecœur.
1701 Demoncrif, rue des Gravilliers.
1707 Hubert, *Syndic*, rue du Four, pres le Marché.
1710 Aubert, rue Montorgueil.
1710 Le Comte, rue des Foſſez S. Germ. vis-à-vis la Comédie.
1710 Defacq, *Syndic*, rue S. Denis, pres S. Sauveur.
1711 Fremin, *Syndic*, Place Maubert.
1711 Regnard L. rue St Julien-le-Pauvre, pres le petit Châtelet.
1711 Yſabeau, rue des Marmouzets.
1712 Regnard le j. rue Montmartre.
1716 Pariſot, rue de la Verrerie.
1717 Blanchard, rue S. Martin, devant la rue S. Jullien.
1717 Regnard de Luſſaing, rue S. Martin, pres S. Julien.
1717 De Launay, *Receveur*, rue Quinquempoix.
1718 Divot, *Greffier*, rue du Mouton.
1718 Sautel, rue aux Ours.
1719 Charles, rue du Sépulcre, Faubourg S. Germain.

1720 De Prémontval, rue de la vieille Monnoye.
1721 De Leſpinay, rue St André des Arcs.
1722 De la Foſſe, rue de la Calendre, pres le Palais.
1722 Levié, rue St André, vis-à-vis la rue Contreſcarpe.
1722 Chauvin, rue S. Paul.
1723 De Sance, rue S. Honoré, vis-à-vis les PP. de l'Oratoire.
1723 Parent, rue Mazarine, Faubourg S. Germain.
1723 De la Vergée, rue S. Honoré, pres les Jacobins.
1723 Carterot, rue Bourtibourg.
1723 Allain, rue du Mail, pres la Place des Victoires.
1723 De Vif, Faub. St Antoine.
1723 De Courcy, rue Comteſſe d'Artois.
1724 Le Clair, rue S. Louis, dans l'Iſle.
1724 Glou, rue des Audriettes, pres l'Echelle du Temple.
1725 De la Jarye, rue St Antoine, devant la rue Geoffroy-Laſnier.
1725 Cleret, rue S. Honoré, vis-à-vis S Roch.
1726 Deſnoyers, rue Galande, pres la Place Maubert.
1728 Dalby, rue du Cocq de la Verrerie.
1729 De Mortain, rue des Boucheries.
1729 Girard, rue du Four.
1729 Le Droit, rue & Montagne Ste Géneviéve.

De la Jarye, P. *Honoraire.*

Meſſieurs les Commiſſaires, ſuivant leurs Départemens dans les Quartiers de Paris.

QUARTIERS.

La Cité. { Yſabeau, rue des Marmouzets. / De la Foſſe, rue de la Calendre, pres le Palais. / Le Clair, rue S. Louis dans l'Iſle.

S. Jacques de la Boucherie. { De Prémontval, rue de la vieille Monnoye. / De Launay, rue Quinquempoix.

Ste Opportune. { De Soucy, rue S. Germain l'Auxerrois. / . . . . .

Du Louvre, ou de S. Germain l'Auxerrois. { Tourton, rue de l'Arbreſec. / De Sance, rue S. Honoré, vis-à-vis les PP. de l'Oratoire.

Du Palais Royal { Daminois, rue S. Thomas du Louvre. / De la Vergée, rue S. Honoré, pres les Jacobins. / Cleret, devant S. Roch.

Montmartre. { Menyer, rue Vuide-Gouſſet. / Allain, rue du Mail.

S. Euſtache.	Langlois, devant le Portail St Euſtache. Regnard le j. rue Montmartre.
Des Halles,	Dupleſſis, rue Verderet. De Courcy, rue de la Chanverrerie.
S. Denis.	Aubert, rue Montorgueil. Defacq, rue S. Denis, pres S. Sauveur. Sautel, rue aux Ours.
S. Martin.	Demoncrif, rue des Gravilliers. Blanchard, rue S. Martin, devant la rue S. Jul. Regnard de Luſſaing, même rue.
La Greve.	Divot, rue du Mouton. Dalby, rue du Coq de la Verrerie.
S. Paul.	Camuſet, rue des Barres. Chauvin, rue S. Paul.
Ste Avoye.	Pariſot, rue de la Verrerie. Carterot, rue Bourtibourg.
Du Temple, ou du Marais.	Gallyot, rue & vis-à-vis Ste Avoye. Glou, rue des Audriettes, pres l'Ech. du Temple
S. Antoine. & le Fauxbourg.	Labbé, rue St Antoine, pres S. Paul. De la Jarye, même rue, vis-à-vis la rue Geoffroy-Laſnier. De Vif, Faub. St Antoine.
Place Maubert.	Fremin, Place Maubert. Le Droit, rue & Montagn. Ste Genevieve
S. Benoiſt.	Regnard L. rue S. Julien-le-Pauvre. Deſnoyers, rue Galande, pres la Pl. Maubert.
St André des Arcs.	Poget, rue Gillecœur. De Leſpinay, rue St André des Arcs. Levié, rue S. André, devant la rue Contreſcarp.
Luxembourg.	Le Comte, rue des Foſſez S. Germain, vis-à-vis la Comedie. De Mortain, rue des Boucheries, Faub. S. Germ. Girard, rue du Four S. Germain.
S. Germain des Prez.	Hubert, rue du Four, pres le Marché. Charles, rue du Sepulcre, Faub. S. Germain. Parent, rue Mazarine. . . . . .

L. Mulot, Huiſſier à Cheval, Agent de Mrs les Commiſſaires rue de la Heaumerie.

Certificateurs des Criées.

Mes { De Magny, rue des Blancs-Manteaux.
Compagnot de Talan, cul-de-sac de la rue Beaubourg.

Greffiers en Chef.

Mes { Tardiveau, rue Bourtibourg, pres le Cimetiere S. Jean.
Cuyret, rue de Richelieu.

Greffiers des Audiences du Parc Civil & du Préſidial.

Mes { Du Chaſtelier, tient la Plume au Parc Civil, les Mardis, Jeudis & Vendredis, rue des Arcis.
Au Préſidial, les Mercredis & Samedis.
Rachon, au Parc Civil, les Mercredis & Samedis, rue de la Tiſſeranderie.
Au Préſidial, les Mardis, Jeudis & Vendredis.

Greffiers des Dépots & des Sentences ſur productions.

Mes { Tartel, Hôtel des Urſins, pres S. Landry.
Tixerand, rue du bout-du-monde.
Houſſaye, rue du Harlay.

Greffiers pour l'expédition des Sentences ſur productions.

Mes { Tartel, Hôtel des Urſins. pres S. Landry.
Meneſſier, rue du Paon, pres la Place Maubert.
Le Gent, rue de Biévre.

Greffiers des Défauts, faute de comparoir.

Mes { Tardiveau, rue Bourtibourg, pres le Cimetiere S. Jean.
Senan,

Greffiers des Chambres Civile & de Police, & de la Chambre de M. le Procureur du Roy.

MAISTRES,

Caillet, rue Grenier S. Lazare, pour l'Audience de la Chambre Civile, en Janvier, May & Septembre; & à l'Audience de M. le Procureur du Roy, en Février, Juin & Octobre.

Chaillou, rue Plâtriere, pres la rue Montmartre, à la Chambre Civile & de Police, en Février, Juin, & Octobre; & à l'Audience de M. le Procureur du Roy, en Janvier, May & Septembre.

Caquet, rue Mazarine, à la Chambre Civile & de Police, en Avril & Décembre; & à l'Audience de M. le Procureur du Roy, Mars & Novembre.

Pellerin, rue des Lavandieres, pres le grand Châtelet; à la Chambre Civile & de Police, en Juillet; & à l'Audience de M. le Procureur du Roy, en Aouſt.

Siflet, rue de la Tifferanderie, vis-à-vis la rue des mauvais Garçons, à la Chambre Civile & de Police, en Mars & Novembre; & à l'Audience de M. le Procureur du Roy, en Avril & Décembre.

Ménard, rue Ste Avoye, à la Chambre Civile & de Police, en Aouſt ; & à l'Audience de M. le Procureur du Roy, en Juillet.

Greffier des Decrets.

Me Mangin, au coin de la rue S. Bon.

Greffier & Controlleur des Préſentations.

Mes { Quentin, rue de la Parcheminerie.
Laurent, rue de la Huchette.

Le Bureau des Conſignations, vieille rue du Temple, pres l'Hôpital S. Gervais.

Le Bureau des Saiſies Réelles, rue Poultiere, Iſle N. Dame.

Le Bureau des Inſinuations, rue Coquilliere, à l'Hôtel de Laval.

Greffiers du Criminel.

Mes { Gallyot, rue Monconſeil.
Laudet, rue Pavée, derriere S. Jacques de l'Hôpital.
Bruſſel, rue S. Denis, pres l'Apport de Paris.
Poyet, rue des Bons-Enfans.

Greffier de M. le Lieutenant Criminel de Robe-courte.

Me Le Grand, rue de la Tifferanderie.

Greffier de M. le Prevôt de l'Iſle.

Me Marrier, rue de Biévre.

Greffiers à la Peau, Maîtres.

Richer, rue des Arcis, à l'Ange Gardien.
Cochard, rue de la Tifferanderie.
Coutonnier, rue aux Féves, en la Cité.
Du Chaſtelier, rue des Arcis.
Mareſcot, rue de Glatigny, en la Cité.
Le Maire, rue de la Coutellerie.
Laurent, rue de la Huchette.
Baronneau, rue Montmartre, Pointe St Euſtache.
Pinard, rue des Gravilliers.
De Moriniere, rue S. Louis dans l'Iſle.
Duval, cul-de-ſac de la rue Beaubourg.

Barbier, rue du Chevalier du Guet.
Lequeulx, rue des grands degrez de la Place Maubert.

Greffier du Juge Auditeur.

Me Thiery, rue Aubriboucher.

Greffier des Affirmations de Voyages, & Contrôleur.

Mes { Cochart, Greffier, rue de la Tisseranderie.
Laurent, Contrôleur, rue de la Huchette.

Greffiers des Geoles des grand & petit Châtelets, & du Fort-Lévêque.

Me Valon, Greffier de la Géole du grand Châtelet, vieille rue du Temple.
Me Pezé, Greffier de la Géole du petit Châtelet, rue S. Victor.
Me de Riviere, Greffier du Fort-Lévêque, rue Montorgueil.

Garde-Scels & Scelleurs du Châtelet.

Me Brayer, Garde-Scels & Scelleur des Decrets & des Immatricules des Officiers du Châtelet, rue St Honoré, vis-à-vis les Ecuries du Roy.
Me Doyard, Scelleur des Sentences, rue des Nonaindieres.

Médecins & Chirurgiens ordinaires du Roy, Jurez au Châtelet & Siége Présidial de Paris, seuls pour les Rapports de Visite & Estimations en Justice.

MESSIEURS,

LEpy, au bas des Fossez des PP. de la Doctrine, Faubourg S. Victor. } Médecins.
Col de Vilars, rue Percée, pres S. Severin. }

Febvrier, fils, rue Montmartre.
Prasly, au Luxembourg.
D'Albon, rue St Antoine, à côté de la rue Percée. } Chirurgiens.
Lombard, rue de la Coutellerie, du côté du Pont Notre-Dame.

CONSEILLERS DU ROY NOTAIRES,

Gardes-Notes & Garde-Scels au Châtelet de Paris.

MESSIEURS,

CAillet, *Doyen*, à l'entrée de la rue Ste Avoye.
Dionis, L. au coin de la rue des Marmouzets, pres la Madeleine.
De Savigny, Faubourg S. Germain, pres la Comédie.

Melin, rue St Antoine, au coin de la rue des Ballets.
Marchand, L. rue des petits Champs St Eustache.
Vatry, rue S. Victor, à l'entrée, pres la Place Maubert.
Valet, Place Maubert, au coin de la rue des Noyers.
Marchand, J. rue S. Severin.
Perichon, Cloitre Ste Opportune.
De la Fosse, rue S. Denys, au coin de la rue Salaucomte.
Dionis, J. rue Ste Croix de la Bretonnerie, au coin de la rue des Billettes.
Le Court, rue S. Martin, au coin de la rue des Lombards.
Laideguive, Place Maubert.
Fromont, Montagne Ste Geneviéve, pres la Place Maubert.
Meunier, au coin de la rue de Condé, Faubourg S. Germ.
Rousſel, Place Dauphine.
Des Ecures, *Syndic*, rue de la Harpe, pres la rue des deux Portes.
Doyen, L. rue S. Jacques, au coin de la rue des Noyers.
Bouron, au Marché-neuf, pres S. Germain le vieux.
Goudin, rue Montmartre, vis-à-vis la rue du Mail.
Gueſdon, *Syndic*, rue S. Severin.
Maultrot, *Syndic*, vis-à-vis le Palais, au coin de la rue de la vieille Draperie.
Maſſon, rue Bourtibourg.
Oudart Artus-Gervais, *Greffier*, rue de la Verrerie.
Foucault, rue S. Martin, vis-à-vis S. Julien.
Delaleu, rue St Antoine.
Durant, rue & Croix des petits Champs.
Dutartre, rue de l'Arbreſec.
Cleret, rue S. Denis, au coin de la rue aux Ours.
Veillart, rue St Antoine, vis-à-vis la rue des Nonaindieres.
De Saint-Georges, rue de la Tifferanderie.
De Saint-Jean, rue S. Denis, vis-à-vis la rue des Lombards.
Le Maignen, au bout du Pont-neuf, au coin de la rue de la Monnoye.
Le Chanteur, rue St Antoine, pres la Baſtille.
Remy, au bout du Pont S. Michel, au coin de la rue de l'Hirondelle.
Dupont, Carrefour de l'Ecole.
Le Moine, J. rue de Buſſy, Faub. S. Germ.
Le Prevoſt, Faub. S. Germain, au coin du petit Marché.
De Jean, rue des Marmouzets, vis-à-vis la rue de la Licorne.
Regnault, Place Maubert.
Meſnil, Pointe St Euſtache.
Lauverjon, Faub. S. Germain, pres la rue de Condé.
Billeheu, rue St Honoré, vis-à-vis les Quinzevints.
Linacier, au coin de la rue S. Chriſtophe, en la Cité.
Langloix, rue de la Verrerie.

Bruſſel, Parvis Notre-Dame.
Maſſon, J. rue du Roule.
Capet, rue St Honoré, vis-à-vis la Barriere.
Berruyer, rue St Antoine, vis-à-vis la vieille rue du Temple.
De la Balle, rue St Honoré, au coin de la rue du Cocq.
Jourdain, rue de la Verrerie, au coin de la rue du Renard.
De Monchy, au Marché-neuf.
Bouſquet, rue de la Ferronnerie.
Bourſier, rue Bardubecq.
De Marandel, rue S. Martin, au coin de la rue neuve S. Merry.
De Rancy, rue S. Jacques, pres S. Benoiſt.
Guerin, rue S. Martin, au coin de la rue Grenier S. Lazare.
Chevalier, Pointe St Euſtache.
Lorimier, rue de Condé, Faub. S. Germ.
Bénard, rue St Antoine, pres la Porte.
Bapteſte, rue St Honoré, vis-à-vis la rue Traverſine.
Jame, rue S. Martin, vis-à-vis la rue aux Ours.
Sainfray, rue des Prouvaires.
Deſplaſſes, rue de Buſſy, Faub. S. Germ.
Ballot, rue St Honoré, au-deſſus des Quinzevints.
Beſnier, rue S. Martin, vis-à-vis S. Nicolas des Champs.
Bronod, rue Ste Avoye, proche l'Echelle du Temple.
De Bougainville, rue Bardubecq.
Sellier, rue St André, vis-à-vis la rue Pavée.
Meny, rue de la Calendre, pres le Palais.
Hachette, rue Ste Avoye.
Raymond, rue des Lombards.
Teſſier, rue St Antoine, au-deſſus du petit St Antoine.
Du Lion, rue Dauphine.
Touvenot, rue Montmartre, au coin de la rue neuve St Euſtache.
Crevon, Place du Palais Royal.
Patu, rue des Déchargeurs, au coin de la rue de la Limace.
Rabouyne, rue Montmartre, pres S. Joſeph.
Bailly, rue Montmartre, vis-à-vis la rue du Jour.
Doyen, J. rue du Roule.
Caron, rue St Honoré, vis-à-vis la rue des Bons-Enfans.
Dargenvillier, L. rue St Antoine.
Silveſtre, rue S. Paul, vis-à-vis l'Egliſe.
Perret, rue Coquilliere.
Prevoſt, rue S. Denis, au coin de la rue Thévenot.
Bois, Faub. S. Germain, au coin de la rue des quatre Vents.
Loyſon, rue S. Jacques de la Boucherie.
Fauconnier, au coin de la rue S. Louis, Iſle Notre-Dame.
Bricault, rue des petits Champs.
Julliennet, rue de la Harpe.
Le Febvre, Place de Gréve, au coin de la rue du Mouton.

Dupuys, J. rue de la vieille Draperie.
Chevre, rue St Honoré, au coin de la rue des Bons-Enfans.
Junot, rue d'Orleans, au Marais.
Desmures, rue S. Denis, pres S. Sauveur.
Judde, Carrefour S. Benoist, Faub. S. Germain.
Rousſel, J. rue St Honoré, vis-à-vis le Cadran.
Duport, au coin de la rue de Bussy.
De Visigny, rue Montorgueil, au coin de la rue Ticquetonne.
Champia, rue S. Denis, vis-à-vis la Trinité.
Desloges, rue de la Verrerie.
Deshayes, rue des deux Ponts, Isle Notre-Dame.
Camusset, rue St Antoine, au coin de la rue des Barres.
Tournois, vis-à-vis le Palais.
Hurel, rue S. Martin.
Fortier, au coin de la rue de Richelieu.
Prevost, J. rue Montmartre, au coin de la rue neuve St Eustache.
Chrestiennot, rue Ste Avoye.
Lefebvre, J. rue Ste Avoye, au coin de la rue Geoffroy-Langevin.
De Langlart, rue St Honoré, pres S. Roch.

Il y a trois Syndics, un Greffier, & deux Payeurs de la Bourse commune; cela se voit par la Liste que Mrs les Notaires font distribuer après la S. Nicolas de May de chacune année.

Receveurs de la Loterie pour les Rentiers de l'Hôtel de Ville, établie par Arrest du Conseil du 19 Octobre 1728.

MESSIEURS,

Dionis, L. au coin de la rue des Marmouzets.
De Savigny, rue des Fossez S. Germain des Prez.
Melin, rue St Antoine, au coin de la rue des Ballets.
Marchand, L. rue des petits Champs St Eustache.
Vatry, rue S. Victor.
De la Fosse, rue S. Denis, au coin de la rue Salle-au-Comte.
Dionis J. rue Ste Croix de la Bretonnerie, au coin de la rue des Billettes.
Le Court, au coin des rues S. Martin & des Lombards.
Rousſel, L. rue de Harlay, au coin de la Place Dauphine.
Goudin, rue Montmartre, au-dessus de l'Egoût.
Gervais, rue de la Verrerie, au coin de la rue des deux Portes.
Jourdain, rue de la Verrerie, au coin de la rue du Renard.

Déleguez, Messieurs,

Dionis, L.	Vatry.	Dionis, J.
De Savigny.	Valet.	Le Court.
Melin.	Perichon.	Rousſel, L,
Marchand, L.	De la Fosse.	Doyen.

Vétérans, Meſſieurs,

Laurent.	Delambon.	De Mahault.
Caron.	Pioger.	Angot.
Chuppin.	Renard.	Cuillerier.
Monnerat.	Hurel.	Vaubelin.
Deſnotz.	Le Roy.	Gaſchier.
Du Sart.	Boutet.	Pean.
De Villaine.	Le Semelier.	Chevre.
Aveline.	Le Maſle.	Rigault.
Auvray.	Cadot.	Baudin.
Fortier.		

M. Gervais, Agent de la Compagnie, rue Ste Croix de la Bretonnerie.

PROCUREURS DU CHASTELET,

ſelon l'ordre de leur Réception.

MAISTRES,

LE Maignen, *Doyen*, au lieu de Thiérat, rue des Noyers.
Coquelay, au lieu de Camus, rue des Billettes.
Gueullette, au lieu de Courolle, rue du Chevalier du Guet.
Gaudin, au lieu d'Hubert L. Quay Peletier.
Neret, au lieu de Lymoſin, rue des petits Champs S. Martin.
Quelier, au lieu de Fernault, rue des Boucheries, Faub. S. Germ.
Heller, au lieu de Gervais L. rue des petits Champs S. Martin.
Fontaine, au lieu de Lymoſin, rue de Grenelle St Honoré.
Demonchy, L. au lieu de Precelle L. rue des Prouvaires.
Dupont, au lieu de Verney, rue aux Féves.
Chupin, au lieu de Couart, rue Hautefeuille.
Cottin, au lieu de Villeneuve, rue Galande.
Regnard, L. au lieu de Giry, rue S. Marrin, pres S. Julien.
Dufour, au lieu de Neret, rue Beaurepaire.
Deparis, L. *Syndic*, au lieu de ſon pere, rue des petits Champs S. Martin, 1690.
Le Tellier, au lieu de Menu j. rue de l'Arbreſec.
Guyot, L. au lieu de Meuſnier, rue de Buſſy, Faub. S. Germ.
Rondot, au lieu de Salart, rue de Mouſſy.
Boucher, au lieu de Pottier, rue S. Germain l'Auxerrois.
Du Laurent, au lieu de Meneſſon, cul-de-ſac de la rue de la Tiſſeranderie.
Bernard, au lieu de Bolduc, rue Montmorency.

Morel,

Morel, au lieu de Dufour, rue St Honoré, pres la rue d'Orleans.
De Vitry, au lieu de Vaubelin, rue S. Jacques.
Chevance, au lieu de Houdry, rue du Four St Honoré.
Berſon, au lieu de Philebois, rue Mazarine.
Maſlon, au lieu de Godinot, rue S. Julien-le-Pauvre.
Roſſignol au lieu de Joncheray, rue Aubriboucher.
Buquet, au lieu de Bouillard, rue Ste Avoye, vis-à-vis la rue du Plâtre.
Huyard, au lieu de Mailly, rue Bourtibourg.
Paris, au lieu de Gilbert, rue Ticquetonne.
Roy, au lieu de Precelle L. rue de Buſſy.
Varnier, au lieu de Cailly, rue des Boucheries, F. S. G.
Tardy, au lieu de Demaille, rue de Biévre.
Belin, au lieu de Charpentier, rue de la vieille Monnoye.
Colin, au lieu de ſon pere, rue des Noyers.
Goſſet, au lieu de Thomas, rue de la vieille Draperie.
Pénicher, au lieu de Gervais L. rue Ste Marguerite, F. S. G.
Jumel, au lieu de Guedé, rue de la Verrerie.
Royer L. au lieu de Declairac, rue Beaubourg.
Froyer, de Valcharmont, au lieu d'Auvry, rue aux Féves.
Le Roux, au lieu de Malvilain, Place Dauphine.
Legraverent, au lieu de G. Lucas, rue S. Jacques de la Boucherie.
Gueſtart, au lieu de Legras, rue des deux Boules.
Legrets L. au lieu de Predeſeigle, rue des mauvais Garçons, Cimetiere S. Jean.
Carré, au lieu de Montargon, rue de la Bucherie, Pl. Maub.
Lemée, au lieu de Redde, rue du Plâtre S. Severin.
Vaultier, au lieu de Daviler, rue Michel-le-Comte.
Deluvigny, au lieu de Gacon, rue de la vieille Monnoye.
Faucon, au lieu de Stornat, rue du Martroy S. Gervais.
Fournié, au lieu de Barbé, rue des Nonaindieres.
Aubouin, au lieu de Voüet, rue Poupée.
Nereau, au lieu de Joſſe, rue Grenier S. Lazare.
Ducheſne, au lieu de le Doux, rue Ste Croix de la Bretonnerie.
Hamelin, au lieu de Porlier, rue de la Tiſſeranderie.
Chaſtelus, au lieu de Moyreau, rue S. Martin, devant S. Merry.
Bourlet, au lieu de Gelle, rue de la Huchette.
Béchu, au lieu de Jeſſeaume, rue des Coquilles.
Bourdon, au lieu de Roger, rue du Cigne.
Royer I. L. au lieu de Ravion, rue Quinquempoix.
Richer, au lieu de Malet j. Hôtel des Urſins.
Olivier L. au lieu de Fontaine, rue de la Truanderie.
Royer j. au lieu de Champfleuray, rue Geoffroy-Langevin.
Le Moyne L. au lieu de Delagarde, rue Traverſine.
Joſſe, au lieu d'Eline, à petit Pont.
Gaigne, au lieu de Gaillard, rue Simon-le-franc.

Cornil, au lieu de l'Heritier, rue Montorgueil, aux Ecuries de Madame.
Giquel, au lieu de Guyart, rue de la Tifferanderie.
Dauthuille, au lieu Delacorrée, rue S. Denis, pres la rue aux Ours.
Rottier, au lieu de le Roux L. rue de Grenelle St Honoré.
Bernier, au lieu de Deshayettes, rue de Biévre.
Regnault L. au lieu de ſon pere, rue des Prouvaires.
Pidou, au lieu de Tricot j. rue des Prouvaires.
Pothouin, au lieu de ſon pere, rue de la Verrerie.
Bilain, au lieu de Berthelin, rue du Chevet S. Landry.
Le Maiſtre, au lieu de Pothouin j. rue du Batoir.
Teſtart, au lieu de G. Dupont, rue du Plâtre, Place Maub.
Leſtourneau, au lieu de Tardy L. rue des Noyers.
Fourrey, au lieu de Croizette, rue Comteſſe d'Artois.
Boullerot, au lieu de Hongnant, cul-de-ſac de Ste Marine.
Barbé, L. au lieu de Chaſtelain, rue de la Truanderie.
Olivier j. au lieu de Quentin, rue Montmartre.
Le Roy L. au lieu de Boullenois, rue de la Potterie.
Jamart, au lieu de Fouré, Parvis N. Dame.
Malbeſte, au lieu de ſon pere, rue Montmartre.
Boullemer, au lieu de Boullemer, rue du Cocq, St Honoré.
Barbey j, au lieu de Paty, rue des Juifs.
Mauger L. au lieu de Decamps j. rue S. Jacques.
Bruſley L. au lieu de Bertrand, rue Clocheperce.
Troquet L. au lieu de Ducret, rue S. Martin.
Deſbonnes, au lieu d'Eudel, rue de Seine, F. S. G.
Santus, au lieu de ſon pere, rue de la Potterie.
Deyeux, au lieu de Jouvelin, rue S. Louis dans l'Iſle.
Hemery, au lieu de Baillet, rue Clocheperce.
Maillet, au lieu de le Maiſtre, rue S. Germain l'Auxerrois,
Deliſle, au lieu de ſon pere, rue du Chevalier du Guet.
Greban, au lieu de Quelier L. rue S. Martin.
Deleſpinay, au lieu de Greban, rue des Rats, Pl. Maub.
Fouquet, au lieu de Defemy, rue du Plâtre S. Severin.
Oblin, au lieu de Jouvelin j. rue Jean-pain-Molet.
Pouget, au lieu de la Croix, rue du Renard S. Sauveur.
De Foy, au lieu de Pipart, Place Maubert, pres la rue des deux Portes.
Aubin de la Foreſt, au lieu de l'Huiſſier, rue de Biévre.
De la Fleche, au lieu de Varnier L. pres les grands dégrez de la Place Maubert.
Vaillant, au lieu de Foineau, rue S. Martin, pres la Fontaine Maubué.
Bauchen, au lieu de Pouget, rue du Mouton.
Muzart, au lieu de le Gay, rue S. Severin.

Bailly, au lieu de Damonville, rue Quinquempoix.
Pinſon, au lieu de Turpin, rue Montmorency.
Coſſeron, au lieu de Tauxier, rue des Prouvaires.
Delaſtre, au lieu de Foſſier, rue des Boucheries, F. S. G.
Troquet j. au lieu de Maillard, rue Quinquempoix.
Pioche, au lieu de Rigault, rue Quinquempoix.
Feſſart, au lieu de Beſnard L. rue du Chantre.
Bourjon, au lieu de ſon pere, rue de la Tiſſeranderie.
Pol, au lieu de Sénéchal, rue des Anglois.
Béviere L. au lieu de Buirette L. rue Traiſnée St Euſtache.
Quentin, au lieu de Bougainville L. rue de la Parcheminerie.
Boiſte L. au lieu de Duret, rue de Biévre.
Le Vaſſeur, au lieu de Blondela, rue Traiſnée.
Le François, au lieu de Delongueil, rue neuve S. Merry.
Pottier, au lieu de Creſme, rue des Juifs.
Bourdereau, au lieu de Huré, rue Hautefeuille, pres la rue Serpente.
Dupré, au lieu de ſon pere, rue Tireboudin.
Demoncrif, au lieu de ſon frere, rue du Foin, au coin de la rue Boudebrie.
Drouart, au lieu de Rouillier, rue de la Verrerie.
Deperay, au lieu de Beſnard J. rue des Boucheries, Faub. S. G.
Petit, au lieu de Boiſſy, Pont N. Dame.
Bonnefoy, au lieu de ſon pere, rue Clocheperce.
Gayet, au lieu de Fernault, rue S. Jacques pres S. Yves.
Soucanye, au lieu de Lucas, rue Perdue.
Baran, au lieu de Fleur, rue St André.
Prevoſt, au lieu de ſon pere, rue Mazarine.
Pennet, au lieu de Thomin, rue Grenier S. Lazare.
Guyot le j. au lieu de Gervais, rue du Four, F. S. Germain.
Douceur, au lieu de Juchard, rue Bourlabbé.
Frichot, au lieu de Havart, rue du Pourtour.
Goüalard j. au lieu de le Comte, rue Bourtibourg.
Baudry, au lieu de Lecœur, rue des deux Ecus.
Regnard de Barantin j. au lieu de Delorme, rue S. Denis.
De Larivoire, au lieu de Dufoys, rue Bertin-Poirée.
Pigeon, au lieu de Peſſey, rue de la Chanverrerie.
Durand, au lieu de Sellier, rue
Pellerin, au lieu de ſon pere, vieille rue du Temple.
Formentin L. au lieu de ſon pere, rue de la Verrerie.
Léger, au lieu de Brunet, rue de l'Abreſec.
E. J. Meignen, au lieu de ſon pere, rue de la Verrerie.
Bourderel, au lieu de Duparc, rue de la Juiverie.
Deſaintard, au lieu de Hermant, rue Galande.
Deparis j. au lieu de Loupia, rue des vieilles Etuves S. M.
Roger, au lieu de Goſſet j. rue des Arcis.

Rouſſeau, au lieu de Compoſition, rue Beaubourg.
Boiſte j. au lieu de Pillon j. rue S. Martin, pres S. Nicolas des Champs.
Jubart, au lieu de Viſon, rue de la Truanderie.
Hüa, au lieu de Janot, rue Tiquetonne.
Le Riche, au lieu d'Ozanne, rue de Buſſy, F. S. G.
De Courchamp, au lieu de Maignan L. rue du Fouarre.
Flamen, au lieu de Lyron, rue Françoiſe.
Le Preſtre, au lieu de ſon pere, rue des Anglois.
Le Roy j. au lieu de Lheritier, rue St Antoine.
Le Sage, au lieu de Pillon j. rue de la Calendre.
Millet, au lieu de Douceur L. rue aux Ours.
Le Roy D. au lieu d'Olivier L. rue des Mathurins.
Thion, au lieu de Defreſne, rue Pavée St André.
Maubert, au lieu d'Eſpiard, rue Dauphine.
Marrier, au lieu d'Hubert j. rue des vieilles Etuves S. Martin.
Avice, au lieu de Picard, rue de la vieille Orangerie, pres le Chevalier du Guet.
Brigeon, au lieu de ſon pere, cul-de-ſac Ste Marine.
Béviere j. au lieu de Sauvage, Carrefour de l'Ecole.
Brulé j. au lieu de Chemin, rue des deux Boulles.
Fauvelay, au lieu d'Hargenvilliers, rue de Biévre.
Lambert, au lieu de la Moriniere, rue de la petite Sonnerie.
Formentin j. au lieu de Manceau, rue des Rats.
Regnaud j. au lieu de le Breton, rue des vieilles Etuves S. M.
Maugeni. au lieu de Delaſtre L. rue Jean de l'Eſpine.
Le Maſſon, au lieu de Delarue, rue S. Germ. l'Auxerrois.
Geoffroy, au lieu d'Alain, rue Pavée, pres S. André.
Colart, au lieu de Forbet, rue S. Martin, pres S. Julien.
Gival, au lieu de Regnault L. rue Comteſſe d'Artois.
Deroſt, au lieu de ſon frere, rue des Prêtres S. Severin.
Hideux, au lieu de Gentil, rue de Biévre.
Begon, au lieu de Cabaille, rue des Poitevins.
Perrot, au lieu de Deſcelles, rue S. Bon, pres S. Merry.
Le Rebours, au lieu de Cheron, cul-de-ſac de la rue des Bourdonnois.
De Noinville, au lieu de Blanchard, rue de la Tiſſeranderie.
Tenneſſon, au lieu de Bourdereau L. Place Maubert, chez M. Regnault Notaire.
De Monchy j. au lieu de Thibault, rue des Prouvaires.
Courleſvaux, au lieu de Regnault, rue du Cocq S. Honoré.
Willaume, au lieu d'Hubert L. rue Clocheperce.
Cahours, au lieu de Girard, rue de Buſſy, F. S. G.
Delorme, au lieu de Longues, rue Montmartre, vis-à-vis la rue de la Juſſiene.
Patry, au lieu de Germain, rue des Noyers.

Le Cocq, au lieu de Royer A. rue de la Parcheminerie.
Legretz j. au lieu de Guéhery, rue des mauvais Garçons.
Le Comte, au lieu de Goullard, rue des Poulies.
Martin, au lieu de Pennet L. rue des petits Champs S. Martin.
Beuille, au lieu de Pillon, rue du Plâtre Ste Avoye.
Desmarquay, au lieu de Detrapu, rue St André, pres l'Egoût.
Le Fort, au lieu de Tricot, rue de l'Arbresec.
Coiffart, au lieu de son pere, rue des Bernardins.
Courtan, au lieu de Fouque, rue aux Féves.
Chevalier, au lieu de Vaux, rue neuve Notre-Dame.
Desprez, au lieu de le Masson L. rue Ste Avoye.
Dumoteux, au lieu de Barré, rue S. Martin, à l'Hôtel des quatre Provinces.
Chapotin, au lieu d'Hargenvilliers, rue Beaurepaire.
De Vitry J. au lieu de Barbey L. rue des Juifs.
Lemoyne, au lieu de Jubart L. rue Bourtibourg.
Marie, au lieu de Guyot L. rue du Haut-Pavé.
Richard, au lieu de Leleu, rue de la Verrerie.
Bardin, au lieu de Mény, rue des Noyers.
Pinson j. au lieu de Faverel, rue Galande.
Hardy, au lieu de Deschezeaux, rue neuve St Eustache.
De Raynés, au lieu de Royer J. rue de la Parcheminerie.
Diris, au lieu de le Tellier, rue S. Denis.
Savin, au lieu de son pere, rue du Chevet S. Landry.
Humblot, au lieu de son pere, rue Simon-le-Franc.
Courtel, au lieu de Bonnin, Montagne Ste Génevieve.

Il y a vingt-six Charges à remplir.

Procureurs de Communauté en Charge, Maîstres,

De Paris L. Chevance. Berson.

Anciens Procureurs de Communauté, Maîstres,

Gueullette. De la Moriniere, *Vétéran.*
Neret. Regnard L.
Quelier.

Syndic, Greffier, & Receveur de la Bourse commune des Procureurs en Charge, Maîstres,

Buquet, *Syndic.* Varnier, *Receveur.*
Huyart, *Greffier.*

Anciens Syndics, Maîstres,

Neret. Regnard L.
Quelier. Berson.

Anciens Greffiers, Maîstres,

Gueullette. De la Moriniere, *Vétéran.*
Quelier. Chevance.

Anciens Receveurs de la Bourse commune, Maîtres,

Gueullette. Boucher.
Maſton.

Premiers Audienciers.

Me Lallemand, rue S. Martin, pres la rue aux Ours.
Me Clotus, rue de la vieille Monnoye.

Huiſſiers Audienciers, Maîtres,

Pillon, rue de Biévre.
Cartault, rue S. Germain.
Arnoult, rue des Marmouzets.
Le Noble, rue de la Vannerie.
Picque, rue des Prouvaires, vis-à-vis l'Hôtel de la Marine.
Hamot, rue S. Honoré, pres la rue du Roule.
Triſtan, rue du Roule.
Croiſnu, rue Tiquetonne.
Carnot, rue des Arcis, à la Ville de Lyon.
Cocquart, rue Jean de l'Eſpine.
Grenet, rue S. Honoré, pres la rue du Roule.
Boyer, rue de Séve, vis-à-vis les Prémontrez.
Hennequin, ſur le Pont Notre-Dame, vis-à-vis Saint Denis de la Chartres.
Brunet, rue S. Victor.
Genet, aux Carmélites, rue de Grenelle, Faubourg S. Germ.
M. Dupuy, Payeur des Gages du Châtelet, rue Geoffroy-Langevin.
M. Delautel, Receveur des Amendes, rue Jean-Robert.

Carpentier, rue S. Nicolas du Louvre.
Roger, Quay de la Mégiſſerie, à la Croix blanche.
} Clercs de la Communauté des Procureurs.

CXX. HUISSIERS COMMISSAIRES

seuls-Priseurs, Vendeurs de Biens-Meubles en la Ville, Faubourgs & Banlieue, Prevôté & Vicomté de Paris, & par suite dans tout le Royaume.

SYNDICS EN CHARGE.

MESSIEURS,

BOUTEVILLAIN. DELINE.
CARBILLET. DE PEREY.

M. LE VEILLY, *Tresorier.*

PREMIERE CLASSE.

MESSIEURS,

FOurnier, *Doyen*, Ancien Syndic, rue des deux Boules.
Ledoyen, A. S. rue de la Tifferanderie.
Cabaille, A. S. rue de la Harpe, vis-à-vis la rue Serpente.
Ravillonnet, A. S. rue de la Tifferanderie.
Concet, A. S. rue S. Germain l'Auxerrois, devant la Rose blanche.
De Champagne, rue & Montagne Ste Géneviéve.
Boutevillain, *Syndic en Charge*, cul-de-sac de la rue des quatre Vents, Faubourg S. Germain.
Tesniere, A. S. rue des Boucheries, Faubourg S. Germ.
Barbe, A. S. rue des Marmouzets.
Lefévre, rue des Arcis.
Petit, A. S. rue S. Martin.
Darras, A. S. au coin de la rue des Marmouzets.
Regnault Marais, L. A. S. rue Geoffroy-Lasnier.
Vivien, A. S. Place Maubert.
Dosseville, A. S. rue des Lavandieres, Place Maubert.
Portier, rue de Bussy, Faubourg S. Germain.
Liévin, rue St André, au gros Chapelet.
Rousselel, A. S. rue de Biévre.
Dupré, A. S. rue des Marmouzets.
Dargent, rue Galande.
Guesdon, A. S. rue de la Parcheminerie.
Delahaye, A. S. rue des Barres.
Boucheron, A. S. rue de la Harpe.
Busselin, rue S. Germain l'Auxerrois.
Goyenval, A. S. rue Coquilliere.
Macé, A. S. rue St Antoine, devant l'Hôtel de Beauvais.

Truton, rue Bourtibourg.
Vigeon, A. S. rue S. Germain.
Cardin, rue de l'Arbreſec, devant la rue Bailleule.
Ferton, rue S. Germain l'Auxerrois, à la Roſe blanche.
Barbarin, rue Bourlabbé.
Vital de Boves, rue neuve St Etienne.
Deline, *Syndic en Charge*, rue du Plâtre, pres St Yves.
Le Févre, A. S. rue Boudebrie.
Bonart, rue aux Ours.
Hardy, rue neuve S. Merry.
Carbillet, *Syndic en Charge*, rue de la Lanterne, en la Cité.
Simon, rue de la Truanderie.
Izard, rue des Arcis.

Adjoints du Tréſorier, Meſſieurs,

HENNEGUY. BOISSET.

SECONDE CLASSE.

MESSIEURS,

Voiſin, *Greffier*, Montagne Ste Géneviéve.
Harmois, rue Jean-Pain-Mollet.
Mirfin, rue du Four, Faubourg S. Germain.
Groſteſte, rue des Billettes.
Pinard, rue Ste Avoye.
Baudoyn, rue S. Victor, pres la Place Maubert.
Marais de la Borde, rue Bourtibourg.
Leveilly, *Tréſorier & Prépoſé*, rue de la Heaumerie.
De Sens, rue
Linguet, rue S. Chriſtophe, Parvis Notre-Dame.
De Perey, *Syndic en Charge*, rue des Foſſez, Faub. S. Germ.
Barbara, rue S. Jacques.
Bourſault, rue S. Martin, pres la rue Montmorency.
Bordet, rue de la Harpe.
Guichard, rue des Marmouzets.
Le Moine, rue St Honoré, au coin de la rue des Boucheries.
Foin, rue du Mouton S. Jean.
Richard, rue S. Denys, vis-à-vis Ste Catherine.
Coüeſpel, rue S. Jacques.
Quiclerc, rue Montmartre.
Henneguy, *Adjoint du Tréſorier*, rue aux Féves, en la Cité.
Liégat, rue du Temple, pres la rue Portefoin.
Jomart, rue aux Ours.
Goſſeaume, rue Salle-au-Comte.
Lhoſte, rue de la Tifferanderie.
Revel, au College Royal, Place de Cambray.

Lefebvre, J. rue des Arcis.
Mabille, rue S. Martin.
Prignet, rue S. Roch, vis-à-vis la rue de la Corderie.
Brochet, rue S. Bon.
Chevreau, rue neuve St Euſtache.
Hilaire, veuve de St Hilaire, rue des Boucheries S. Germain.
Dubuſc, fils, rue S. Martin, pres S. Nicolas.
Raſſicod, rue S. Germain l'Auxerrois.
Rouſſet, rue Ste Croix de la Bretonnerie.
Delalot, rue S. Louis, Iſle Notre-Dame.
Canas, rue des mauvais Garçons, Faubourg S. Germ.
Berthault, rue neuve S. Merry, au coin de la rue Briſemiche.
Germain, rue de Buſſy, Faubourg S. Germain.
De Villiers, Place Maubert.

Greffier,

M. VOISIN.

TROISIE'ME CLASSE.

MESSIEURS,

De Boves, J. rue Quinquempoix.
Dondé, rue de la Tiſſeranderie.
Boiſſet, *Adjoint du Tréſorier*, rue du Marché-Pallu.
Blanchevoye, rue Darnetal.
Dollan, rue des Boulangers.
Legrand, Quay de la Mégiſſerie, à la Pomme d'or.
Courteil, rue S. Merry, attenant les Jurez-Crieurs.
Verron, rue des Prouvaires.
Gomel, rue de la vieille Monnoye.
Bedel, rue de la vieille Draperie.
Poiret, rue des Noyers.
Deranger, rue des Foſſez, Faubourg S. Germain.
Behagnon, cul-de-ſac de la rue du Cocq St Honoré.
Lamy, rue de la Truanderie.
Carqueville, rue Montmartre.
Saingevin, rue S. Denis, cul-de-ſac des Peintres.
Fiſſon, rue du petit Lion S. Sauveur.
Choquet, cul-de-ſac de la rue du Cocq St Honoré.
Guichard, J. rue de la Tiſſeranderie.
Traffons, rue de la Tiſſeranderie.
Mereeron, rue du Four St Honoré.
De la Martiniere, rue de la Parcheminerie.
Le Roy, rue St Antoine, pres la rue de l'Égoût.
Totin, cul-de-ſac de S. Martial.
Langlois, rue de la Verrerie.

Genneau, rue Quinquempoix.
Bezin, rue Geoffroy-Lasnier.
Pinochel, rue des Fossez, Faubourg S. Germain.
Moreau, rue des Prouvaires.
D. F. Grosteste, rue des Billettes.
Dolat, rue de Condé.
Paillard, Hue, } rue S. Martin.
Charbonnier, rue St Antoine.
Morin de la Terrasse, rue des Coquilles.
Sallard, Pont Notre-Dame, aux quatre Vents.

. . . . . .
. . . . . .

Giroux, Bruslé, } *Vétérans.*

Charges Vacantes.

Clauzier.	Bosné.	Eudes.
Paillet.	Dubusc.	Fournier.

M. l'Abbé Faguette, rue Cocatrice, Chapelain.

Le Bureau est dans la Cour du grand Châtelet.

L. Gonard, Clerc de la Communauté, rue S. Germain l'Auxerrois, devant la Rose blanche, chez M. Delorme, Perruquier.

VACATIONS.

LEs Vacations du Châtelet durent depuis le Lundi d'après la Nativité de la Vierge de Septembre, jusqu'au Lundi avant la Fête de S. Simon S. Jude. Pendant la premiere quinzaine, on plaide le Mercredi & le Samedi les Causes provisoires & sommaires, on fait les Baux judiciaires & Adjudications par decret, on prononce les Sentences sur production, & on juge les Défauts faute de comparoir; & le reste des Vacations, on ne plaide que le Vendredi & le Samedi.

Les Audiences de la Chambre Civile tiennent aux jours ordinaires; & l'Audience Criminelle, les jours que tient la grande Audience.

Les Dimanches & Fêtes solemnelles au Diocese de Paris, & les jours de Vacations qui sont communes à tous les Tribunaux, & particulierement au Parlement, comme chacun sçait, l'on n'entre point au Châtelet.

En Janvier, le 13, St Hilaire.
Le 22, S. Vincent.
Le 28, S. Charlemagne.
En Février, Mars & Avril, le Jeudi, le Mardi-gras, & le Mercredi des Cendres.

Le Jeudi de la mi-Carême.

Un jour de choix pour la Foire S. Germain des Prez.

Le 22 Mars, la Réduction de Paris.

La quinzaine de Pâques, excepté le Mardi & le Mercredi de la Semaine Sainte, & le Samedi veille de Quasimodo.

Le lendemain de Quasimodo, on fait les Sermens au Châtelet.

Et lorsque la Fête de l'Annonciation est remise au lendemain de Quasimodo, on fait les Sermens le Mardi.

Le 2 May, S. Gatien.

Le 9, Translation de S. Nicolas, & le lendemain, auquel jour se dit un Service pour les Trépassez.

Le 19 May, St Yves.

La veille de la Pentecôte, & le Mercredi suivant.

En Juin, un jour pour la Foire du Landi.

En Juillet, le 31, Fête de S. Germain d'Auxerre.

En Octobre, le premier, Fête de S. Remy.

La veille de la Fête de tous les Saints.

En Décembre, le 6, S. Nicolas, & la veille de Noël.

Les sept Prevôtez Royales qui ressortissent du Châtelet.

Montlhéry.
Saint-Germain en Laye.
Corbeil.
Gonesse.
La Ferté-Aleps.
Brie-Comte-Robert.
Tournan.

BANLIEUE DE PARIS,

par ordre alphabétique.

A

Arcueil & Cachans, jusqu'à la rue de Labie, dans laquelle il y a quatre ou cinq Maisons qui sont de la Banlieue.
Aubervilliers, jusqu'au ruisseau de la Courneuve.
Auteuil.

B

Bagneux, jusqu'au ruisseau du Bourg-la-Reine.
Bagnollet.
Belleville, ci-devant dit Patrouville.
Boulogne, jusqu'à la Croix du Pont de S. Cloud.

C

Chaillot.
Charonne.
Chastillon.
Clamart.
Clichy-la-Garenne.
Conflans.

G

Gentilly.

I

Issy.
Ivry.

L

La Chapelle S. Denis.
La Maison des Chartreux.
Le Moulin de la premiere Maison.

La Maiſon de Seine.
La Piſſote, juſqu'à la Planche du Ruiſſeau.
La Ville-l'Evêque.
La Villette.
Le Meſnil.
Le Pont de Charenton.
Le Pont de Neuilly.
Le Pré S. Gervais.
Le Roule.
Les Hôtes S. Merry.
L'Hôtel de Saint-Martin, ci-devant dit l'Hôtel de Sevy.

M

Montmartre.
Montreuil, juſqu'à la premiere rue venant de Paris, du côté de Vincennes.
Montrouge.

P

Paſſy.
Pentin.

R

Romainville, juſqu'au grand chemin de Noiſy-le-ſec.

S

Saint-Denis, juſqu'au Gry.
Saint-Mandé.
Saint-Ouen.

V

Vamvres.
Vaugirard.
Villejuifve & la Sauſſaye, juſqu'au chemin du Moulin à vent.
Villiers-la-Garenne.
Vitry, juſqu'à la Fontaine.

COMPAGNIE DE ROBBE-COURTE.

MOnſieur Demontcel, Lieutenant Criminel de Robbe-courte, rue S. Pierre, Quartier Montmartre.

Lieutenans, Meſſieurs,

Pommereuil, rue neuve des petits Champs.
Riviere, rue Beaurepaire.
Malivoire, Tapin, } rue de la Verrerie.
Gobillard, Guidon, vieille rue du Temple.

Exempts, Meſſieurs,

Pannetier, rue de la Comédie Françoiſe.
Simonnet, Pont Notre-Dame.
Deguiche, rue des Bons-Enfans St Honoré.
Cheverry, rue S. Martin.
Lemaître, rue de Cléry.
Cledat, rue Montorgueil.
Grandchamps, Pont N. Dame.
Gouet, Joſſe, } rue Montorgueil.
Soullet, grande rue du Faub. St Antoine.
Vanneroux, rue . . . .

Bazin, Lieutenant vétéran.

Legrand, Greffier, Cloître S. Jean.

ARTILLERIE DE FRANCE.

Cette Juriſdiction s'exerce dans l'Enclos de l'Arſenal ; on y entre par la Porte qui eſt au bout de la rue de la Ceriſaye.

Les Audiences s'y tiennent le Lundi de relevée.

1695 MGr le Duc du Maine, Prince légitimé, Grand-Maître de l'Artillerie de France & Arſenal de Paris.

Grands Officiers d'Artillerie.

Messieurs,

Camus des Touches, Contrôleur Général, au petit Arſenal.
Hocart, Tréſorier Général, rue Vivienne.
Le Boiteulx, Sécretaire Général, au grand Arſenal.
Titon, Inſpecteur Général du Magazin Royal des Armes, à l'Arſenal, près la Baſtille.

Officiers du Bailliage de l'Artillerie.

Messieurs,

Deſchamps de Crécy, Bailly d'Epée, au Palais Royal.
Coſſin, Lieutenant, rue de Mouſſy.
Des Marais de Palis, Avocat du Roy, rue Guillaume, Iſle N. D.
Daval, Procureur du Roy, Cloître S. Jean en Greve.
Thurin, Subſtitut, rue des PP. Nazareth, près le Temple.

Me Le Gras, Greffier, rue des Prouvaires.
M. Dauger, Garde-Sel, au grand Arſenal.
M. Duval, Receveur des Conſignations, rue

Ces Officiers connoiſſent de tout ce qui concerne les Poudres, Salpêtres, marchez & traitez d'iceux, & des entrepriſes des chevaux d'Artillerie.

Huiſſier Audiencier.

Me Bochet, Huiſſier Audiencier au Bailliage de l'Artillerie, Poudres & Salpêtres par tout le Royaume, rue des Prouvaires, au coin de la rue des deux Ecus.

* Les Avocats & Procureurs des autres Juriſdictions plaident à celle du Bailliage.

JURISDICTION DU GRENIER A SEL DE PARIS.

MESSIEURS les Officiers du Grenier à Sel de Paris ont leur Juriſdiction dans la rue des deux Portes, qui aboutit à la rue S. Germain l'Auxerrois, entre la Chapelle aux Orfévres & le Grenier à Sel.

Ils donnent leurs Audiences tous les Lundis, Mercredis & Samedis de chaque Semaine de l'année, juſqu'au premier Octobre; & encore tous les Jeudis, depuis le premier Octobre juſqu'au premier Février; & les mêmes jours l'on fait la diſtribution du Sel au Public, ſçavoir les quarts de minot tous les Mercredis & Samedis; les autres jours d'ouverture, on délivre les minots & demi-minots.

Ils exercent par année; moitié entrent une année, & moitié l'autre, à l'exception des Contrôleurs & des Greffiers, qui ſervent de trois années l'une; & auſſi à l'exception des deux Avocats du Roy, du Receveur & du premier Huiſſier, qui ſont toujours d'exercice.

Pour l'exercice de l'année 1730.

M. Giſſey, Préſident ancien, rue des Bernardins.

Conſeillers, Meſſieurs,

Deſneux, Grénetier ancien & mitriennal, rue du Cimetiere St André des Arcs.
De Viſigny, Contrôleur ancien, rue du Roule.
Coſſart, Lieutenant, rue Bertinpoirée.
Deſchamps, Contrôleur Garde ancien des grandes & petites Meſures, rue S. Louis dans l'Iſle, vis-à-vis l'Arcade.

Gens du Roy, Meſſieurs,

Goüault, Avocat du Roy, rue Bourlabbé.
Guillot, Procureur du Roy ancien, rue de la Tiſſeranderie, vis-à-vis la rue du Mouton.
Pijart, Avocat du Roy, rue Simon-le-Franc.

Greffier.

Me Boutet, Greffier alternatif, rue Percée, Quart. St Antoine.

Premier Huiſſier.

Me Cauchy de Beaubourg, cul-de-ſac & Chevet S. Landry.

Receveur.

M. Mortier, Receveur, rue Ste Croix de la Bretonnerie.

Pour l'exercice de l'année 1731.

M. . . . . Préſident alternatif, rue

Conſeillers, Meſſieurs,

Le Gendre, Grénetier alternatif & mitriennal, rue du Jour.
Harlan, Contrôleur alternatif, rue Bardubec.
Fournier, Lieutenant, rue neuve des petits Champs, vis-à-vis la rue Royale.
Cadaine, Contrôleur Garde des grandes & petites Meſures, rue du gros Chenet.

Gens du Roy, Meſſieurs,

Goüault, Avocat du Roy, rue Bourlabbé.
Cretté, Procureur du Roy, rue de Biévre, pres le College de S. Michel.
Pijart, Avocat du Roy, rue Simon-le-Franc.

Greffier.

Me le Normand de Buſſy, Greffier triennal, rue Notre-Dame des Victoires.

Premier Huiſſier.

Me Cauchy de Beaubourg, cul-de-ſac & Chevet S. Landry.

Receveur.

M. Mortier, Receveur, rue Ste Croix de la Bretonnerie.

Mrs { Loiſtron, Contrôleur triennal, rue de Sorbonne. / Desjardins, Greffier ancien, rue des Boucheries, F.S.G. au Chef S. Jean. } Exercent de trois années l'une ; leur exercice ſera en 1732.

Le Sr Clerambourg, Brigadier, rue S. Germain de l'Auxerrois.
Le Sr Dargent, Soubrigadier, rue des Lavandieres, derriere la Chapelle aux Orfévres.

La Brigade eſt compoſée de quinze Gardes.

Directions pour les Greniers à Sel du Royaume.

Paris.	Orleans.	Moulins.
Soiſſons.	Tours.	Rouen.
Abbeville.	Angers.	Caen.
Saint-Quentin.	Laval.	Alençon.
Châlons.	Le Mans.	Dijon.
Troyes.	Bourges.	

JURISDICTION DU BUREAU de l'Hôtel de Ville.

LA Juriſdiction de l'Hôtel de Ville eſt compoſée d'un Prevôt des Marchands, de quatre Echevins, d'un Procureur du Roy, d'un Subſtitut, & d'un Greffier.

M. le Prevôt des Marchands eſt nommé par le Roy, & ſa Commiſſion eſt pour deux ans; mais ordinairement il eſt continué pendant quatre Prevôtez, qui font huit ans.

Tous les ans le jour de S Roch, Meſſieurs les Prevôt des Marchands & Echevins, les Conſeillers de Ville & Quartiniers, avec deux Notables Bourgeois mandez de chaque Quartier, s'aſſemblent dans la Grande Salle de l'Hôtel de Ville, & font élection de deux nouveaux Echevins, qui prennent la place de deux anciens qui ſortent.

Mre MICHEL-ETIENNE TURGOT, Chevalier, Conſeiller du Roy, en ſes Conſeils, Préſident au Parlement & en la ſeconde Chambre des Requêtes du Palais, Prevôt des Marchands, rue Porte-Foin, près les Enfans Rouges, au Marais.

Echevins, Meſſieurs,

Alex. Jean Remy, Ecuyer, Conſeiller du Roy, Quartinier de la Ville, Notaire au Châtelet, Place du bout du Pont St Michel.

Et. le Roy, Ecuyer, rue des Lavandieres.

Gab. René Meſnil, Ecuyer Conſeiller du Roy & de la Ville, Notaire au Châtelet, pointe St Euſtache.

Nic. Beſnier, Ecuyer, Orphevre ordinaire du Roy & de la Reine, Gallerie du Louvre.

Gens du Roy, Meſſieurs,

Moriau, Ecuyer, Avocat & Procureur du Roy & de la Ville, rue de la Verrerie, près la rue de Mouſſy.

Taitbout, Chevalier de l'Ordre de St Michel, Conſervateur des Hypoteques, Greffier en Chef, dans l'Hôtel de Ville.

Girard, Subſtitut, rue du Foin, près les Minimes.

Hubert, premier Commis, Greffier, rue des mauvais Garçons.

Gruilé, rue Ste Avoye.

Chaſtanier, Cémetiere S. Jean.

Ils tiennent leurs Audiences les Mardis, Mercredis, Vendredis & Samedis.

Et en Vacances les Jeudis, depuis dix heures, juſqu'à midi.

Procureurs, Poſtulans, Maîtres,

Girard, Subſtitut de M. le Procureur du Roy, & en cette qualité ayant la faculté de poſtuler.

Houallé

Houallé, Bréchot, Bouffard, rue du Mouton. } rue de la Mortellerie.

Perille, rue de la Mortellerie.
Fourré, premier Huiſſier Audiencier, Cloître S. Jean.

Il y a dix autres Huiſſiers-Commiſſaires de Police, dont ſix ont droit d'étalonner les Méſures à Vin, autres Boiſſons & Liqueurs; & quatre appellez Buiſſonniers parce qu'ils ſont chargez du ſoin des chemins le long des Rivieres, & faire enſorte que la navigation ſoit libre.

On a jugé à propos, après avoir parlé de la Juriſdiction de l'Hôtel de Ville, de placer ici le nom des Officiers qui compoſent le Corps de la Maiſon de Ville.

HOSTEL DE VILLE.

M. Le Duc de Geſvres, Gouverneur de Paris, rue neuve Saint-Auguſtin.
M. de Bretonvilliers, Lieutenant de Roy, Iſle N. Dame.
1729 M. le Préſident Turgot de Brucourt, Prevôt des Marchands, rue Porte-Foin, près les Enfans Rouges, au Marais.

MESSIEURS,

1728 Remy, Ecuyer, Conſeiller du Roy, Quartinier de la Ville, Notaire au Châtelet, place du Pont S. Michel.
1728 Le Roy, Ecuyer, rue des Lavandieres.
1729 Meſnil, Ecuyer, Conſeiller du Roy & de la Ville, Notaire au Châtelet, pointe St Euſtache.
1729 Beſnier, Ecuyer, Orphevre ordinaire du Roy & de la Reine, Gallerie du Louvre.
1722 Moriau, Avocat & Procureur du Roy & de la Ville, rue de la Verrerie, près la rue de Mouſſy.
1711 Taitbout, Chevalier de l'Ordre de S. Michel, Greffier en Chef & Conſervateur des Hypoteques, dans l'Hôtel de Ville.
1722 Boucot, Chevalier de l'Ordre de S. Michel, Receveur, rue du Roy de Sicile.

Conſeillers du Roy en l'Hôtel de Ville, Meſſieurs,

1686 Morel, Conſeiller au Parlement, rue neuve S. Paul.
1713 Titon, Maître des Comptes, rue S. Paul.
1722 Fraguier, Préſident en la Chambre des Comptes, rue Chapon.
1722 Porlier de Rubelles, Maître des Comptes, au temple.

1727 D'Hozier, Maître des Comptes, rue du Temple.
1728 Debeaufort, Maître des Comptes, rue Ste Croix.
1728 Langlois de la Fortelle, Préſident de la Chambre des Comptes, rue des Francs-Bourgeois.
1727 Deſpeignes Dupleſſis, Maître des Comptes, rue de Taranne.
1727 Le Mairat, Préſident de la Chambre des Comptes, rue Michel-le-Comte, près la rue Beaubourg.

Echevinage.	*Réception.*	
1709	1705	Chauvin, ancien Echevin, rue S. Denis, vis-à-vis le Chevalier du Guet.
1716	1710	Fayolle, ancien Echevin, cul-de-ſac de la rue des Bourdonnois.
1723	1713	Laurent, ancien Echevin, rue S. Denis, vis-à-vis la Fontaine St Innocent.
1725	1713	Cors, ancien Echevin, rue des cinq Diamans.
	1714	Capet, rue St Honoré, derriere la Barriere.
1727	1714	Le Gras, Echevin, rue & vis-à-vis la Monnoye.
1728	1715	Meſnil, Pointe St Euſtache.
	1716	Pelet, au Palais Abbatial de S. Germain des Prez.
	1717	Fauconnet de Vildé, Faubourg S. Denis, près la Grille.
	1719	Robin, rue du Cocq, pres S. Jean en Greve.
	1721	Tripart, Quay des Orfévres.
	1721	Cornu, rue & vis-à-vis la Monnoye.
	1726	Beſnier, au Louvre, du côté du Carouzel.
	1727	Veron, rue St Honoré.
	1727	Sainfray, rue des Prouvaires.
	1728	Bouquet, ancien Echevin, rue de l'Eſtrapade.

Quartiniers de Ville, Meſſieurs,

Echevinage.	*Réception.*		QUARTIERS.
		. . . . .	*Luxembourg.*
		. . . . .	*St Euſtache.*
1722	1708	Duqueſnoy, ancien Echevin, rue St Antoine.	*S. Martin.*
	1708	De Lobel, rue de la Verrerie.	*Du Marais.*
1724	1710	Hebert, ancien Echevin, rue St Antoine, près le Portail de l'Egliſe S. Paul.	*L'Hôtel de Ville.*
1726	1710	Sauvage, ancien Echevin, rue S. Denis, pres les SS. Innocens.	*Place Royale.*

Echevinage.	*Réception.*		QUARTIERS.
1728	1713	Remy, Echevin sur le Pont S. Michel, au coin de la rue de l'Hirondelle.	*Les Halles,*
	1714	Rossignol, rue du Roulle.	*Ste Geneviéve.*
	1714	Millon, rue S. Martin, pres la Fontaine Maubué.	*Isle N. Dame.*
	1716	Petit, rue de la Harpe, vis-à-vis la Place de Sorbonne.	*Du Palais Royal.*
	1719	Coucicault, rue S. Denis, pres le grand Châtelet.	*S. Germain des Prez.*
	1720	Le Roy de Feteuil, rue des Lavandieres.	*Du Louvre.*
	1722	Lhomme, à l'Aport de Paris.	*La Cité.*
	1726	L'Agneau, Quay des Morfondus.	*S. Denis.*
	1727	Le Fort, rue St Honoré.	*Sorbonne.*

Il y a quarante-six Cinquanteniers, quatre dans chaque Quartier.

Et deux cens cinquante-six Dixeniers, seize dans chacun Quartier.

Il y a trois Compagnies de Gardes & Archers de l'Hôtel de Ville, composées chacunes de cent hommes, qui ont pour Officiers un Colonel, un Lieutenant Colonel, un Major, un Ayde-Major, trois Capitaines, trois Enseignes, & douze Sergens.

MESSIEURS,

Taitbout, Capitaine Général & Colonel, dans l'Hôtel de Ville.
Hebert, Lieutenant Colonel, sur le Pont au Change.
Cottart, Capitaine, rue des Boucheries, Faub. S. Germ.
Devaux, Capitaine, rue des Boucheries St Germain.
Jacquet, Major, dans l'Enclos de S. Martin des Champs.
Gourdain, Ayde-Major, dans l'Hôtel de Ville.
Villeminot, Lieutenant, rue de la Harpe, vis-à-vis la Croix de Fer.
Robe, Lieutenant, devant l'Abbaye-au-Bois, F. S. G.
Taitbout, Commissaire aux Revûes, dans l'Hôtel de Ville.

1683 M. Beausire, Maître Général, Contrôleur, Inspecteur des Bâtimens de la Ville, & Garde des Fontaines publiques. rue des Lions, pres S. Paul.
1720 M. Beausire fils, reçû en survivance.
M. Piedfort, Procureur en la Cour, pour la Ville, rue St Julien des Ménestriers.

Capitation de la Ville de Paris.

Receveurs. MESSIEURS,	QUARTIERS.
CHarpentier, rue des Ecouffes.	*Hôtel de Ville & le Faubourg St Antoine.*
De la Hogue, rue Couture Ste Catherine.	*La Place Royale & le Marais.*
Le Seigneur de Châteauneuf, rue des quatre Fils, au Marais.	*S. Martin & S. Denis.*
Sauffaye, rue Ste Avoye.	*Les SS. Innocens & le Palais Royal.*
Cozette, rue S. Denis, vis-à-vis les Filles-Dieu.	*Les Halles & St Euſtache.*
Houſſaye, rue du Harlay, attenant la Porte du Palais.	*Le Louvre & la Cité.*
Martin, rue des cinq Diamans.	*Fauhourg S. Germain, les deux parties.*
Morin, rue Mâcon.	*Luxembourg & Sorbonne.*
De Gand, Quay des Miramionnes.	*Iſle Notre-Dame & S. Marcel.*

JURISDICTION CONSULAIRE,

Erigée par Edit du Roy Charles IX. donné à Paris au mois de Novembre 1563.

L'Election des Juge & Conſuls ſe fait tous les ans conformément à l'Edit d'Erection, & à la Déclaration du Roy du mois de Mars 1728.

Ils tiennent leurs Audiences les Lundi, Mercredi & Vendredi du matin & de relevée.

Juge & Conſuls, Meſſieurs,

Jauſſin, rue S. Denis, pres le grand Cerf. — Juge.

Caron, rue S. Denis, aux deux Moines.
Boſcheron, rue St Honoré, aux deux Anges.
Ricquet, rue St Honoré, au coin de la rue S. Nicaiſe.
Dupuis, rue S. Nicaiſe. — Conſuls.

Anciens Juges, Messieurs,

Années d'Election de *Cons. Juge.*			Années d'Election de *Cons. Juge.*	
1703	1713	Boucher, *Doyen.*	1714	1723 De Bierne.
1707	1716	Peaget.	1715	1724 Doré.
1711	1719	Courtois.	1718	1725 Sorin.
1712	1720	Gellain.	1718	1726 Ballard.
1712	1721	Herault.	1721	1727 Gillet.
1713	1722	Deuvercy,	1722	1728 Le Noir.

Anciens Consuls, Messieurs,

1704 Le Roux, *Doyen.*
1711 Hude.
1713 Yon.
1714 Du Caurroy.
1714 Salmon.
1715 J. Nau.
1716 M. Nau.
1716 Hervier.
1717 Devin.
1717 Gourel-Duclos.
1717 Payen.
1717 Boulduc.
1718 Est. Guiller.
1719 Dubois.
1719 De Santeul.
1719 Letellier.
1720 Gamard.
1721 De Rosnel.
1721 Judde.
1721 Vandive.
1722 Buchere.
1722 Fremin.
1722 Regnault.
1723 Chauvin.
*
1723 Coignard.
1724 Huet.
1724 Ant. Ch. Guiller.
1725 Baudin.
1725 Boscheron.
1725 Pradignac.
1725 Du Frayez.
1726 Barault.
1726 Metra.
1726 Lacombe.
1726 Pijart.
1727 Laurent.
1727 Du Verger.
1727 Angot.
1727 Valferdin.
1728 Famin.
1728 Piquelée.
1728 Perdrigeon.
1728 Charlier.

Greffiers.

Mes { Jean Verrier, Greffier en Chef, Enclos de la Jurisdiction.
G. Verrier, Enclos de la Jurisdiction.
F. Verrier, rue de la Verrerie.
M. Verrier, Enclos de la Jurisdiction.

Huissiers Audienciers.

Gouy, rue de la Cossonnerie.
Lahogue, rue des Déchargeurs.

Aubert, rue de la Coutellerie.

. . . . .

Outre ces Officiers, il y a encore huit perſonnes prépoſées par Meſſieurs les Conſuls, pour porter la parole à l'Audience au défaut des Parties qui n'ont pas la facilité de s'exprimer, dont voici les noms & demeures.

Procureurs Poſtulans.

Barthelemy, *Doyen*. rue Simon-le-franc.
Bonnet, Cloître S. Merry.
Doloret, rue S. Merry.
Thaupenot, rue de la Tacherie.
Borderie, rue du Mouton en Greve.
Ammelin, rue des Lombards.
Thomas, rue de la Poterie.

. . . . .

Chalons, Commis à l'appel des Cauſes.
Thomas, Commis aux Préſentations.

UNIVERSITÉ.

L'Univerſité de Paris eſt un des premiers & des plus illuſtres Corps du Royaume : c'eſt d'elle que les Rois ont toujours pris des perſonnes éclairées pour remplir les premieres Places de l'Egliſe & de l'Etat. Ils la qualifient auſſi du titre de leur Fille aînée.

Cette Univerſité eſt compoſée de quatre Facultez, ſçavoir *de Théologie*, *des Droits*, *de Médecine*, & *des Arts*.

Son Chef eſt appellé *Recteur*; il préſide au Tribunal de l'Univerſité, établi par le Roy, ſuivant l'Article 20 de l'Appendice des Statuts de la Faculté des Arts en l'an 1600; & il a pour Conſeillers les Doyens des Facultez de Théologie, des Droits, & de Médecine, & les quatre Procureurs des quatre Nations qui compoſent la Faculté des Arts; le Procureur Syndic y aſſiſte comme Partie publique, avec le Greffier & le Receveur. Ce Tribunal ſe tient chez le Recteur les premiers Samedis de chaque mois, & toutes les fois qu'il y a des conteſtations à juger entre les Suppôts de l'Univerſité : les Sentences en ſont relevées au Parlement.

Noms & demeures des Officiers de l'Univerſité.

MESSIEURS,

Bénet, Recteur, au College de Laon.
Pourchot, Syndic, rue des ſept Voyes, pres le College de Fortet.
Delaval, Greffier, au College de la Marche.
Le Vaſſeur, Receveur, au College de Beauvais.

Dans les affaires que l'Université peut avoir, quand elle agit en Corps, elle a ſes Cauſes commiſes en premiere Inſtance à la Grand' Chambre. Les Particuliers du Corps, qui ſont en exercice, ou qui ont acquis la qualité de Vétérans, ont leurs Cauſes commiſes pardevant le Prevôt de Paris, comme Juge Conſervateur des Privileges Royaux de l'Univerſité.

L'Univerſité a auſſi des Conſervateurs de ſes Privileges Apoſtoliques, qui ſont les Evêques de Beauvais, Senlis & Meaux, quand elle fait choix de l'un d'eux, & qu'il veut bien accepter la Commiſſion au nom du Pape.

Il y a deux autres Officiers du Pape dans l'Univerſité, qui ſont les Chanceliers des Egliſes de Notre-Dame & de Ste Genevieve, leſquels donnent la benediction de Licence de l'autorité Apoſtolique, & le pouvoir d'enſeigner à Paris & partout ailleurs; mais le Chancelier de Ste Genevieve ne la donne que dans la Faculté des Arts.

Chanceliers de l'Univerſité, Meſſieurs,

Bauyn, Chancelier de Notre-Dame,
Courcaut, Souchancelier, } en Sorbonne.

Le P. Blondel, Chancelier de Ste Genevieve, au Preſbitere de St Etienne du Mont.

FACULTE' DE THE'OLOGIE.

LA Faculté de Théologie eſt la premiere des quatre en rang: Elle eſt compoſée d'un grand nombre de Docteurs Séculiers & Reguliers, qui ſont repandus dans tout le Royaume & dans les Pays étrangers; elle eſt la ſeule qui reçoive des Reguliers dans ſon Corps. Le plus ancien des Docteurs ſeculiers reſidans à Paris, eſt Doyen de la Faculté; c'eſt lui qui preſide aux Aſſemblées de la Compagnie, qui recueille les ſuffrages, & prononce les concluſions; il a ſéance au Tribunal du Recteur de l'Univerſité, au nom de la Faculté, laquelle s'élit outre cela tous les deux ans un Syndic, qui eſt ſon Agent General, qui fait les Requiſitoires, & examine les Theſes, & veille à l'obſervation de la diſcipline: il y a maintenant;

MESSIEURS,

Leullier, Doyen,
De Romigny, Syndic, } en Sorbonne.

Parmi les Docteurs en Théologie, il y en a qui ne ſont attachez à aucune Maiſon ou Commuauté particuliere, & c'eſt le plus grand nombre: d'autres ſont attachez à des Colleges particuliers; c'étoient anciennement les Bourſiers de ces Colleges qui formoient differentes Societez. A preſent, quoiqu'ils ne jouiſſent pas des Bourſes; après avoir acquis la qualité de Docteurs, ils ne laiſ-

sent pas d'entretenir ces Sociétez, d'y recevoir des Sujets, & en tirer quelque avantage, du moins dans quelques-unes de ces Maisons, comme leur habitation, & d'autres petits secours.

Les principales de ces Sociétez sont celles des Colleges de Sorbonne & de Navarre; c'est dans ces deux Colleges seuls qu'on enseigne publiquement la Théologie.

SORBONNE.

Le College de Sorbonne a été fondé l'an 1250 par Robert surnommé de Sorbon, du Village dont il étoit natif, que quelques-uns disent être dans le Diocese de Reims, d'autres dans le Diocese de Sens, d'autres enfin dans celui d'Arras; il étoit Aumônier du Roy S. Louis. Cette Fondation étoit pour seize pauvres Ecoliers, dont il devoit y en avoir quatre de chacune des quatre Nations qui composent la Faculté des Arts. Le Prieur de cette Maison qui préside aux Assemblées générales de la Société, est toujours un Bachelier en Licence. Mais depuis que le Cardinal de Richelieu a fait rétablir la Sorbonne dans l'état où on la voit présentement, cette magnifique Maison qui renferme dans son enceinte le College de Calvi, nommé anciennement la petite Sorbonne, n'est plus habitée par des Etudians; mais les trente-six logemens qui s'y trouvent, sont occupez par les plus anciens Docteurs de la Maison & Societé de Sorbonne: c'est dans la grande Sale de ce College que se tiennent les Assemblées de la Faculté de Théologie.

Monseigneur le Cardinal de Fleury est Proviseur de Sorbonne.

M. Leullier est le plus ancien des Docteurs qui demeurent en cette Maison, & en cette qualité il est appellé *Sénieur*; il y est aussi demeurant

Il y a six Professeurs en Théologie en cette Maison, dont trois font pour enseigner le matin, & trois l'après dinée; sçavoir,

MESSIEURS,

Brillon, en Sorbonne.
Robbe, Professeur Royal, au College Mazarin.
Mareuil,
Delorme,
De Romigny, Professeur Royal, } en Sorbonne.
Thierry, Professeur Royal,

NAVARRE.

Le College de Navarre, situé à la Montagne Ste Géneviéve, est de Fondation Royale. Il a été fondé par la Reine Jeanne de Navarre Epouse de Philippe le Bel, en 1304, pour y enseigner la Grammaire, la Philosophie, & la Théologie. Ses principaux Officiers sont le Grand-Maître, le Proviseur ou Procureur, le Principal des Artiens, le Principal des Grammairiens. Il ne s'agit ici que

de la Théologie, dont il y a quatre Professeurs dans ce College, desquels deux font leçon le matin, & deux l'après-midi : sçavoir,

MESSIEURS,

Chenu, Grand-Maître, } au College de Navarre.
Choplet, Coadjuteur, }
Favart, au College de Reims.
Huby, Professeur Royal, } au College de Boncourt.
Cottin, Professeur Royal, }

Les Colleges de Boncourt & de Tournay ont été réunis au College de Navarre, par Lettres Patentes du mois de Mars de l'an 1638, vérifiées au Parlement le 14 Décembre 1639, pour y établir une Communauté de Docteurs en Théologie de la Maison & Société de Navarre, qui a donné en différens tems de très-grands hommes à l'Eglise & à l'Etat.

Monseigneur le Cardinal de Fleury est Supérieur de la Maison ou du College de Navarre.

Il y a encore des Communautez ou Sociétez de Bourfiers Théologiens, aussi-bien que d'Artiens, dans les Colleges des Tresoriers, d'Harcour, des Cholets, du Cardinal-le-Moine, de Montaigu, &c. On y peut faire les Actes necessaires pour acquérir les degrez en Théologie. Il faut ajouter les Couvens ou Colleges des Jacobins, des Cordeliers, des Augustins, & des Carmes, de même que les Maisons ou Colleges de S. Victor, des Maturins, de Cluny, des Bernardins, des Prémontrez de la rue Hautefeuille, de Grammont ou Mignon, rue du Jardinet, & de la Mercy, rue des sept Voyes, près St Hilaire.

Le premier degré qu'on obtient en Théologie, est le *Baccalauréat*. Pour s'y présenter, il faut être Maître ès Arts, & avoir étudié trois ans en Théologie sous les Professeurs de Sorbonne ou de Navarre. On supplie dans l'Assemblée de la Faculté, *pro primo cursu*, parce qu'anciennement pour acquérir la qualité de Bachelier, on commençoit par expliquer publiquement quelques Livres de la Bible, pendant le cours de quatre années, & ceux qui faisoient ces Leçons s'appelloient *Biblici*. La premiere leçon se faisoit avec Apparat; c'est ce qu'on nommoit *Principe*.

On supplioit ensuite *pro secundo cursu*, & on lisoit publiquement les quatre Livres des Sentences pendant deux ans, pour pouvoir parvenir au degré de Licence. Les premieres leçons de chaque Livre se faisoient avec cérémonie : ainsi ces Lecteurs qu'on nommoit *Sententiarii*, faisoient quatre *Principes*; ils étoient aussi nommez *Cursorii*.

A la fin de ce cours on étoit admis à faire des Actes de *Licence*, qui consistoient en Theses, Disputes, Conférences, Sermons; après quoi on étoit *Bachelier formé*, en attendant le tems de recevoir la Bénédiction de Licence.

A preſent, lorſqu'on a fait la ſuplique *pro primo curſu*, on tire des Examinateurs, & après l'examen on fait la Theſe qu'on appelle *Tentative*; & ainſi s'acquiert le degré de Bachelier, qu'on nomme Bachelier ſimple, ou du ſecond ordre.

Deux ans après on entre dans le cours de Licence qui dure deux ans, & on eſt Bachelier *courant* ou du premier ordre. On ſoutient trois Theſes durant ce cours; ſçavoir la Majeure & la Mineure, qui étoient les Theſes ordinaires auſquelles les Docteurs préſident, & les Bacheliers diſputent ſelon le rang qui leur eſt marqué: on y a ajouté la *Sorbonique*, qui ſe ſoutient toûjours en Sorbonne, ſans Préſident, depuis ſix heures du matin juſqu'à ſix heures du ſoir, à l'exemple de François Maironis Cordelier Provençal, qui ayant été refuſé, demanda à donner des preuves publiques de ſa capacité par cette Theſe, l'an 1515.

Le Bachelier qui a ſoutenu ſes trois Theſes, eſt appellé Bachelier formé, & n'eſt different du Licentié, que par la bénédiction de Licence, comme le Licentié n'eſt different du Docteur, que par la priſe du Bonnet, parce que les Actes qui ſe font dans la ſuite, ne ſont plus *probatoires*; c'eſt ce qui fait que par le Concordat il eſt dit que la Prébende Théologale ſera conferée à un Docteur, ou un Licentié, ou un Bachelier formé en Théologie, ſans aucune difference.

Lorſque la Licence eſt finie, les Bacheliers ſont preſentez au Chancelier de Notre-Dame, qui leur donne la bénédiction & la dimiſſion, ou licence d'enſeigner.

Avant que le Licentié reçoive le Bonnet de Docteur, il fait un Acte qu'on nomme de *Veſpéries*, parce qu'il ſe fait le ſoir. Cet Acte n'eſt point probatoire, ou pour éprouver la capacité du Licentié, parce qu'elle a été prouvée par les Exercices qui ont précedé; mais il eſt de pure cérémonie. En attendant qu'on le commence, un jeune Théologien répond d'une Theſe qu'on appelle *Expectative*, à laquelle préſide le grand Maître des Études du Licentié. Enſuite ſe fait l'acte de *Veſpéries*, pendant lequel le grand Maître demeure dans la chaire, pour faire à la fin un diſcours au Licentié, touchant les devoirs qui regardent l'état d'un Docteur en Théologie.

Enfin le lendemain ou peu de tems après, il reçoit le Bonnet de Docteur dans la Salle de l'Archevêché, par les mains du Chancelier de Notre-Dame; & le même jeune Théologien qui a ſoutenuu l'Expectative, ſoutient la Theſe qu'on nomme *Aulique*, ſous la Préſidence du nouveau Docteur, qui jure à l'Autel des Martyrs, dans l'Egliſe de Notre-Dame, qu'il défendra la Vérité juſqu'à l'effuſion de ſon ſang.

FACULTE' DES DROITS.

LEs anciennes Ecoles de la Faculté des Droits furent réparées par les Docteurs de cette Faculté l'an 1464. selon Dubreüil: ainsi elles doivent avoir été bâties long-tems auparavant; mais le tems n'en est point certain. Elles sont situées vers le haut de la rue S. Jean de Beauvais; on y fait des Leçons publiques, & on soutient des Theses dans la Sale basse qu'on nomme *Ecoles inférieures*; mais les Assemblées de la Faculté se tiennent dans la Sale haute ou *Ecoles supérieures*; c'est-là aussi que se font les Examens des Candidats pour le Baccalaureat & la Licence. Vis-à-vis ces Ecoles, on voit encore l'Enseigne du fameux Imprimeur Robert Etienne, qui est un Olivier, avec ces mots, *Noli altum sapere, sed time.*

Depuis le rétablissement des Etudes de l'un & l'autre Droit en France, par Edit du mois d'Avril de l'an 1679. les Docteurs de cette Faculté font encore Leçon dans la Sale du College de Cambray ou des trois Evêques, & on y soutient des Theses pour acquérir les degrez de cette Faculté; sçavoir les Theses du Baccalaureat, de la Licence & du Doctorat. L'ancien des six Professeurs ou Antecesseurs qui forment le *College Sex-Viral*, s'appelle *Primicerius.* Chacun des Antécesseurs acquiert par vingt années de service la qualité de *Comes*, avec la faculté de faire faire les Leçons par un autre en conservant sa place. Il se fait un Doyen de Charge pris d'entre eux à tour de rôle par chaque année le jour de S. Matthias, lequel assiste au Tribunal du Recteur de l'Université, & à voix conclusive dans les Assemblées de la Faculté. Ils élisent aussi tous les deux ans le même jour un Doyen d'honneur, qui est une personne constituée en Dignité, & qui se prend parmi les douze Docteurs aggrégez d'honneur, qui sont Messieurs l'Abbé Bignon, Conseiller d'Etat; d'Ormesson d'Amboile, Intendant des Finances, & Conseiller d'Etat; Dodun, ci-devant Contrôlleur Général des Finances; de Fortia, Conseiller d'Etat; d'Argouges, Lieutenant Civil, *Doyen*; Daguesseau de Valjouan, Conseiller Honoraire du Parlement; de Fourcy, Abbé de S. Vandrile; Gilbert de Voysins, Conseiller du Roy, Greffier en Chef du Parlement; Nouet, Avocat au Parlement; Pelletier Desforts, Contrôlleur Général des Finances, & Conseiller d'Etat; d'Argenson, Conseiller d'Etat, Chancelier de S. A. Mgr le Duc d'Orleans; le Président Turgot, Prevôt des Marchands.

Docteurs ès Droits, & Professeurs des Ecoles de Paris.

MESSIEURS,

1703 De Ferriere,
1716 Lorry,
1720 Amyot,
} aux anciennes Ecoles de S. Jean de Beauvais.

1722 Le Gendre, rue des Noyers.
1726 Maillot, } rue S. Jean de Beauvais.
1726 Cugnet, }

En Droit François.

M. Germain, Cloître S. Benoît.

Docteurs Aggrégez, Messieurs,

Grolleau, *Doyen*, rue des Noyers.
Desfévres, pere, Cloître S. Benoît.
Maillot, Cloître S. Benoît.
Girard, rue du Haut-Pavé, près la Place Maubert.
Thomassin, Cloître S. Benoît.
De la Roche, au College de Reims.
Bernard, }
De Ferriere, }
Aleaume, } rue S. Jean de Beauvais.
De Chauvigny, }
Desfévres, fils, Place de Cambray.
Grassou, rue S. Jacques.

Deux Officiers de ladite Faculté.

Bourdot de Richebourg, *Greffier*, rue de la Bucherie, près l'Abreva.
Dumesnil, rue S. Jean de Beauvais, aux Ecoles de Droit.

FACULTE' DE MEDECINE.

CE fut, si on en croit Dubreüil, l'an 1472. que l'on commença à bâtir les Ecoles de la Faculté de Médecine dans la rue de la Bucherie, aux dépens des Docteurs de cette Faculté. On y fait les Leçons & les Theses dans l'Ecole inferieure ou Sale basse. Pour ce qui est des Assemblées de ladite Faculté, on les tient dans l'Ecole supérieur au premier étage, qui est de plein pied avec la Chapelle. On célébre tous les Samedis à neuf heures du matin, une Messe haute dans cette Chapelle, après quoy le Doyen en Charge, & six Docteurs de la Faculté qui sont choisis selon l'ordre du Tableau, parmi la classe des anciens & parmi celle des jeunes, donnent *gratis* leurs consultations aux Pauvres dans la Sale ou Ecole supérieure. Il est aussi d'usage que douze Docteurs choisis pareillement à leur tour, s'y rendent avec le même Doyen tous les premiers Samedis des mois, pour conférer ensemble des maladies courantes, surtout des malignes, afin d'y chercher des remedes convenables. Outre le Doyen d'ancienneté, on fait l'élection du Doyen de Charge tous les ans, le premier Samedi d'après la Fête de tous les Saints; mais il est ordinairement continué pendant deux années; c'est lui qui a place au Tribunal du Recteur de l'Université.

On élit le même jour des Professeurs qui sont au nombre de six ; sçavoir, en Physiologie, en Pathologie, en Pharmacie, en Botanique, en Chirurgie Latine pour les Etudians en Médecine, & Chirurgie Françoise, en faveur des Garçons Chirurgiens.

Docteurs Régens de la Faculté de Médecine en l'Université de Paris.

MESSIEURS,

CORDELLE, rue des Boulangers, Faubourg S. Victor.
PREAUX, devant le Cadran St Eustache.
F. AFFORTY, rue Clocheperce, à l'entrée de la rue St Antoine.
PICOTÉ de BELESTRE, rue des deux Portes, au coin de la rue de la Verrerie.
LEAUTÉ, rue St Antoine.
GOUEL, rue Montmartre.
DODART, Premier Médecin de SA MAJESTE', en Cour.
MARAIS, rue du Bouloir.
BURETTE, rue Ste Anne, Butte S. Roch.
MATTOT, Cloître S. Jacques l'Hôpital.
BURLET, ancien premier Médecin de S. M. Catholique, & Premier Médecin des Enfans de France, en Cour.
CARON, rue Geoffroy-Lasnier.
CHOMEL, rue des Noyers.
HECQUET, Court des Carmélites, Faub. S. Jacques.
ANDRY, rue de la Bucherie.
LE TONNELIER, rue du Temple, pres l'Echelle.
LEMERY, au dernier Pavillon du College des quatre Nations.
FINOT, petite rue des Marais, Faub. S Germ.
RENEAUME de la GARANNE, rue de Grenelle, Faub. S. Germ.
FOURNEAU, rue de Seine, Faub. S. Germ.
EST. GEOFFROY, *Doyen.*, rue des Singes.
HERMENT, rue du Monceau S. Gervais.
AZEVEDO, rue de Richelieu, au coin de la rue des petits Champs.
PEPIN, *absent.*
FERMELHUIS, cul-de-sac S. Thomas du Louvre.
WINSLOW, Interprette, en Langue Teutonique, à la Biblioteque du Roy, Cloître S. Benoist.
VERGNE, *Professeur en Pharmacie*, rue S. Louis, Isle N. Dame.
J. B. PROCOPE COUTEAUX, *absent*, non Régent.
DU CERF, rue des Gravilliers, au coin de la rue des Vertus.
CLUSCARD, rue des Mathurins.
HELVETIUS, Premier Médecin ordinaire du Roy, & Premier Médecin de la Reine, en Cour.
MONGIN, rue de Cléry.

Coutier, rue des Noyers.
A. Geoffroy, *absent.*
Baron, *Professeur en Pharmacie*, rue des deux Ponts, Isle N. Dame.
Falconnet, rue des Moulins.

Adam, *Professeur en Pathologie*, rue des Mathurins.
Bertrand, rue St Antoine, vis-à-vis la vieille rue du Temple
Pousse, au haut de la rue S. Thomas du Louvre.
Martinenq, *Professeur en Physiologie*, rue de la Tisseranderie.
Silva, Hôtel de Condé.
Ant. De Jussieu, rue des Noyers.
Besse, rue Pot-de-Fer, Faubourg S. Germain.
Bernier, rue neuve St Augustin, Quartier de Richelieu.
Col de Villars, rue Percée S. Severin.
Lepy, rue des Fossez S. Victor.
Le Moine, Montagne Ste Génévieve.

De Laleu, rue du Sépulcre, Faubourg S. Germain.
Bailly, rue du Cocq, pres la rue de la Tisseranderie.
Renard, rue St Antoine, vis-à-vis les Jésuites.
P. Afforty, *Professeur en Pharmacie*, rue du Four, Quartier Saint Eustache.
Le Telhier, rue Darnenal, pres S. Nicolas des Champs.
Alliot de Mussay, *absent.*
Péaget, *Professeur des Plantes*, rue de Biévre.
Millet, rue
J. F. Leauté, *Professeur en Chirurgie Latine*, rue St Antoine.
Vernage, rue Françoise.
Bourdelin, rue de Bussy.
Du Verney, au Jardin du Roy.
De Santeul, rue Beaubourg, vis-à-vis le cul-de-sac des Anglois.
Brunet, rue Poulletiere, Isle S. Louis.
Chevalier, rue S Paul.
De la Vigne de Frécheville, rue S. Louis, au Marais.
Jacques, rue S. Roch, en la Communauté des Prêtres.
De la Grive, *absent*, non Régent.

De Magny, *Professeur en Chirurgie Françoise*, rue Tiron, Quartier St Antoine.
Emmerez, *absent.*
Maloet, à l'Hôtel Royal des Invalides.
Trant, rue des Cordeliers, au coin de la rue de l'Observance.
Davier de Bréville, rue de l'Éperon, vis-à-vis la rue du Battoir.
Gasnier, rue Ticquetonne, pres la rue Montmartre.
Seron, rue de la Calendre.
Vasse, Parvis St Eustache.
Le Roy de Saint-Aignan, rue Quinquempoix.

Le Thieullier, rue de Bracq.
Cosnier, rue S. Jacques, pres St Yves.
De l'Epine, au haut de la rue Montorgueil, Maison de la Grille.
Dubois, Médecin de S A.S. Madame le Princesse de Conty, premiere Douairiere, à l'Hôtel de Conty, rue neuve St Augustin.
Mery, rue des Fossez S. Germain, au coin de la rue de la Monnoye.
Bern. de Jussieu, rue des Noyers.
Costard, rue de Seine, Faubourg S. Germain.
Fremond, rue des Prêcheurs.
Boyer, rue S. Dominique, proche la rue des Rosiers.

Les Bacheliers de cette Faculté doivent être Maîtres ès Arts, & faire un Cours de Licence, comme dans la Faculté de Théologie, & pendant lequel cours, ils font trois Theses, sçavoir deux *Quodlibétaires*, & une *Cardinale*, qui a été établie par le Cardinal d'Estouteville, lorsqu'il réforma l'Université de Paris en 1452. A la fin de la Licence, le Doyen les présente au Chancelier de Notre-Dame, qui leur donne la bénediction de la Licence, après quoi ils reçoivent le bonnet par un Docteur de la Faculté.

FACULTE' DES ARTS.

LA Faculté des Arts comprend la Philosophie, la Rhétorique, la Poésie, & la Grammaire Grecque & Latine, comme on les enseigne dans les Colleges de plein exercice de cette Faculté; on y peut aussi enseigner les Langues Orientales, comme l'Hébreu, le Caldaïque, le Syriaque, &c.

Cette Faculté qui anciennement ne renfermoit que deux Nations; sçavoir la Françoise & l'Etrangere, est maintenant composée de quatre, qui sont la Nation de France, celle de Picardie, celle de Normandie, & celle d'Allemagne. Ces Nations, avant la séparation des Facultez de Théologie, des Droits, & de Médecine, comprenoient les Théologiens, les Juristes, & les Médecins, aussi-bien que les Philosophes, les Rhétoriciens, les Humanistes, & les Grammairiens. C'est de ces Nations qui sont l'ancien Corps de l'Université, que le Recteur est choisi, aussi-bien que le Syndic, le Greffier, & le Receveur de l'Université. Elles ont outre cela chacune un Chef Particulier, qu'on nomme Procureurs, qui préside à leurs Assemblées; elles ont aussi un Censeur qui requiert l'observation des Statuts dans chaque Nation. Tels sont les suivans,

MESSIEURS,

Genevaux, Procureur de la Nation de France, au College de Fortet.
Tampier, Censeur, au College de Cambray.

Quesnel, Procureur de la Nation de Picardie,
Proffez, Censeur,
} au College Dainville.

Dupont, Procureur de la Nation de Normandie, rue du Murier.
De Préfontaine, Censeur, au College du Cardinal le Moine.
Rivart, Procureur de la Nation d'Allemagne, au College du Plessis.
Henry, Censeur, au College de Beauvais.

Ce n'est que depuis le quinziéme siécle que les Professeurs de cette Faculté ont fait leurs Leçons dans les Colleges. Avant cela ils enseignoient la Grammaire & les Humanitez dans des Maisons particulieres: A l'égard de la Philosophie, les lectures s'en faisoient dans les Ecoles de la rue du Foarre, qui fut ainsi nommée; parce que les Ecoliers qu'on vouloit tenir dans la soumission, y étoient assis à terre sur du Foarre. Il n'y avoit que ceux qui avoient acquis le degré de Bachelier aux Arts, & qui faisoient leurs cours de Licence, qui fussent assis sur des bancs: c'est ce qui fait encore qu'on dit que les Bacheliers de Théologie & de Médecine *sont sur les Bancs*; quand ils font leur cours de Licence. Il n'y a plus de Licence dans la Faculté des Arts, ni dans celle des Droits.

Pour acquerir le degré de Bachelier dans la Faculté des Arts, il falloit faire l'acte qu'on nommoit de *Déterminance*, qui revenoit à la *Tentative* que font les Théologiens; & comme pour ces *Déterminances* ils étoient obligez d'avoir la connoissance d'un grand nombre de termes qui n'étoient pas communs, & qu'ils n'avoient pas la commodité des Livres, comme nous l'avons depuis la découverte de l'Imprimerie; outre le Régent dont ils prenoient des Leçons, ils avoient recours à un Maitre qui leur expliquoit les termes qu'ils n'entendoient pas, qui étoit appellé *Terminorum Interpres*; ils avoient encore un autre Maitre qui conduisoit leurs Etudes pendant la Licence, qu'ils nommoient *Studiorum Moderator*. La même chose se pratiquoit dans la Faculté de Théologie; on en voit des restes dans l'acte qu'on nomme *de Vesperies*, où le Docteur *Régent* & l'*Interprête des termes* disputent contre le Licentié.

Lorsque le cours de Licence en la Faculté des Arts, étoit achevé, on s'adressoit à l'un où à l'autre des Chanceliers de Notre-Dame, ou de Ste Geneviéve pour avoir la Bénédiction de Licence, si on en avoit été jugé capable par les quatre Examinateurs, pris dans les quatre Nations; après quoi les Licentiez recevoient le Bonnet de Maitre dans la Faculté des Arts, par un Docteur-Régent: ce qui s'appelloit *la Birrétation*, c'est-à-dire l'acte par lequel ils recevoient le Bonnet ou la Barette de Maitre aux Arts.

Les Maitres aux Arts, qui vouloient régenter, supplioient *pro Regentia & Scholis*, & ils étoient admis au nombre des Régens; sinon ils demeuroient simples Maitres ès Arts. L'ancienne formule de suplier pour la Régence, est demeurée jusqu'à present:

&

& nul n'eſt admis parmi les Régens, qu'il n'ait fait cette ſuplique; les Réguliers en ſont tout-à-fait exclus. Cependant la qualité de Réguliers n'empêche pas que pluſieurs ne ſoient reçûs Maîtres ès Arts, quand ils ont fait leur cours de Philoſophie ſous les Profeſſeurs Académiques Séculiers dans les Colleges de la Faculté des Arts; & en vertu de leur degré de Maître ès Arts, ils peuvent avoir des Lettres de nomination pour obtenir des Bénéfices de leur ordre pendant les mois affectez aux Graduez.

Conditions requiſes pour être Graduez dans l'Univerſité de Paris, en qualité de Maître ès Arts, à l'effet d'avoir des Lettres de nomination pour obtenir des Bénéfices dans les mois affectez aux Graduez.

Par le Concordat paſſé entre le Pape Leon X. & le Roy François I. il a été ordonné en faveur des Gens de Lettres, que les Bénéfices qui vacqueroient dans les mois de Janvier, Avril, Juillet & Octobre, qui ſont le tiers de l'année, ſeroient affectez aux Graduez des Univerſitez fameuſes; en ſorte que les Collateurs ſeroient obligez d'y nommer des Graduez; avec cette difference, que dans les mois d'Avril & d'Octobre qu'on nomme de faveur, ils pourroient en pourvoir des Graduez ſimples à leur choix; & dans les mois de Janvier & Juillet qui ſont mois de rigueur, ils ſeroient tenus de les conferer au plus ancien Gradué dûement qualifié.

Comme le cours de Philoſophie étoit autrefois de cinq ans, le tems d'étude requis pour les Maitres ès Arts afin d'être Graduez, eſt de cinq années; mais ce cours étant réduit à deux années, il leur a été permis par le Concordat d'y joindre trois années en Théologie, en Droit ou en Médecine, moyennant quoi ils obtiennent des Lettres de *Quinquennium*, & de nomination. Les Bacheliers en la Faculté des Droits, qui ont étudié cinq années ſont auſſi reçûs Graduez, quoiqu'ils ne ſoient pas reçûs Maîtres ès Arts. Pour ce qui eſt des Théologiens & des Médecins, ils prennent tous le degré de Maîtres ès Arts.

Dénombrement des Colleges de plein & entier exercice de la Faculté des Arts avec l'année de leur fondation, & les noms de Meſſieurs les Principaux & autres Superieurs qui y réſident.

Le College d'Harcour, fondé vers l'an 1280. rue de la Harpe, M. Aſſelin, Proviſeur & Principal.

Le College du Cardinal le Moine, fondé en 1302, rue S. Victor; M. Leullier, G. Maître & Principal; M. Debacq, Coadjuteur.

Le College de Navarre, fondé en 1304. rue & Montagne Ste Génévieve, Mrs le Vray Principal des Artiens, & de Beauſſe, Principal des Grammairiens.

Le College de Montaigu, fondé en 1314, rue des sept Voyes, M. Roy, Principal.

Le College du Plessis, fondé en 1332, rue S. Jacques, M. Machet, Principal.

Le College de Lizieux, fondé en 1336, rue St Etienne d'Egrez, M. Chevalier, Principal.

Le College de Dormans-Beauvais, fondé en 1370, rue S. Jean de Beauvais, M. Coffin, Principal.

Le College de la Marche, fondé en 1423, rue & Montagne Ste Génévieve, M. Mougin, Principal.

Le College des Grassins, fondé en 1569, rue des Amandiers, M. le Fèvre, Principal.

Le College Mazarin, fondé en 1661, & ouvert en 1688, sur le Quay Malaquais, M. Robbe, Grand-Maître & Principal

Dénombrement des Colleges de la Faculté des Arts, dans lesquels il n'y a pas plein & entier exercice, avec les noms des Principaux & autres Superieurs.

Le College des Tréforiers, fondé en l'an 1269, rue de Richelieu, pres la Sorbonne, M. Broquet, Principal.

Le College des Cholets, fondé en 1295, rue Jean-le-Maître, M. Barbier, Prieur des Bourfiers; le Prieur eft électif & change de tems à autre.

Le College de Bayeux, fondé en 1308, rue de la Harpe, M. Bouquet, Principal.

Le College de Laon, fondé en 1313, rue & Montagne Ste Génévieve, M. David, Principal.

Le College de Preſle, fondé en 1313, rue des Carmes, M. Millet, Principal.

Le College de Narbonne, fondé en 1317, rue de la Harpe, M de Ruſſon, Principal.

Le College des Ecoſſois, fondé en 1326, ſur les Foſſez S. Victor, M. Witford, Principal.

Le College de Bourgogne, fondé en 1331, rue des Cordeliers, Bouhier, Principal.

Le College d'Arras, fondé en 1322, rue d'Arras, pres S. Nicolas du Chardonnet, M. de Valory, Principal.

Le College des Lombards, fondé en 1333, & habité par les Irlandois depuis l'an 1680, pres S. Hilaire, M. Farely, Proviſeur.

Le College de Tours, fondé en 1333, rue Serpente, M. du Poirier, Principal.

Le College d'Huban, ou de l'Avé-Maria, fondé en 1339, pres la porte St Etienne du Mont, M. Grillet, Principal.

Le College d'Autun, ou du Cardinal Bertrand, fondé en 1341, rue St André des Arcs, M. Fourel, Principal.

Le College de Cambray, ou des trois Evêques, fondé vers l'an

1349, à la Place de Cambray, M. Hubert Principal.
Le College de Boncourt, fondé en 1353, rue Bordet, M. Regnault, Principal.
Le College de Juſtice, fondé en 1353, rue de la Harpe, M. Lerat, Principal.
Le College de Boiſſy, fondé en 1356, rue du Cimetiere St André des Arcs, M. Vaſſoult, Principal.
Le College de Maître Gervais, fondé en 1370, rue du Foin, M. le Moyne.
Le College Dainville, fondé en 1380, vis-à-vis l'Egliſe S. Coſme, M. Du Puis.
Le College de Cornoüaille, fondé en 1380, rue du Plâtre, M. . . . .
Le College de Fortet, fondé en 1391, rue des Sept-Voyes, M. Collot.
Le College de Chanac, ou de S. Michel, fondé en l'an 1404, rue de Biévre, M. Garreau de Memenge.
Le College de Sées, fondé en 1427, rue de la Harpe, M. Simon.
Le College de Reims, fondé en 1443, rue des Sept-Voyes, M. Favart.
Le College du Mans, fondé en 1526, rue d'Enfer, M. Seigneurs.
Le College Ste Barbe, fondé en 1556, rue de Reims, M. Menaſſier.

On ne parle point du College Mignon, rue du Jardinet, qui eſt paſſé entre les mains des Religieux de Grandmont, ni du College des Bons-Enfans, rue S. Victor, qui eſt poſſedé par la Communauté de la Miſſion, ni de quelques autres qui ſont éteints.

Il y avoit encore le College des Dix-huit, qui avoit été premierement bâti à l'endroit où ſont maintenant les Enfans-Trouvez, vis-à-vis l'Hôtel-Dieu, & qui dans la ſuite avoit été transferé au lieu où ſont les Ecoles extérieures de Sorborne, mais qui n'a plus d'emplacement depuis la réédification de la Sorbonne. Néanmoins les Bourſes ſubſiſtent, & ſont à la collation du Doyen de N. Dame, qui nomme auſſi le Principal. M. Chevalier Syndic du Clergé de Paris, Chanoine de N. D. eſt Principal du College des Dix-huit.

Le College de Tréguier a auſſi été détruit pour conſtruire le College Royal, dans lequel le Principal & les Bourſiers de Tréguier & de Cambray doivent avoir leurs logemens.

PROCESSION DE L'UNIVERSITE'.

LE Recteur de Univerſité à la fin de ſon Rectorat, qui régulierement n'eſt que de trois mois, indique une Proceſſion générale, où aſſiſte tout le Corps. Nous marquerons ici le rang qu'y tiennent les Docteurs des quatre Facultez qui compoſent l'Univerſité; enſemble les Bacheliers de ces Facultez, avec les Ordres Re-

ligieux. La Procession part de l'Eglise des Religieux Trinitaires, autrement dit des Mathurins.

La Croix est portée par un Religieux Augustin, accompagné de deux autres Religieux du même Ordre, qui portent des Chandeliers.

Il y avoit autrefois un grand nombre d'Ecoliers qui suivoient la Croix : maintenant elle est suivie immédiatement par les Religieux Mendians, qui sont,

Les Cordeliers.
Les Augustins.
Les Carmes.
Les Dominicains ou Jacobins.

Les Maitres ès Arts en Robbe noire, avec le petit Chaperon sans fourure.

Ensuite, venoient anciennement plusieurs Ordres Religieux, qui formoient le Chœur. Sçavoir les Billettes, les Blancs-Manteaux, ceux de Ste Croix, ceux du Val des Ecoliers, les Trinitaires, les Prémontrez, ceux de Cisteaux, l'ancien Ordre de S. Benoist, ceux de Cluny.

Tous ces Religieux chantoient autrefois. Mais comme la plûpart, faute de sujets ou autrement, ne viennent plus, on a pris douze Chantres séculiers qui sont revêtus de Chappes & tiennent le Chœur, suivent six Chantres Bénédictins de S. Martin des Champs, aussi en Chappe, qui se font honneur de remplir l'ancien ministere de leur Ordre dans cette Cérémonie, en qualité de membres de l'Université.

Après ces Chantres, suivoient autrefois les Bacheliers aux Arts revêtus de Chappes noires, comme les jeunes Chanoines des Cathédrales : aujourd'huy ils n'y paroissent plus, parce qu'il n'y a plus de cours de Licence dans la Faculté des Arts ; ainsi après les Chantres marchent

Les Bacheliers en Médecine en robbe noire avec un Chaperon herminé, précedez du second Massier de la Faculté, en robbe noire.

Les Bacheliers de la Faculté des Droits ne faisant plus de cours de Licence, leur place est remplie par quelques Licentiez ou Bacheliers de cette Faculté, immatriculez dans la Faculté des Arts, portant la robbe noire avec le Chaperon noir herminé. *Ils doivent avoir devant eux le second Appariteur de la Faculté.*

Les Bacheliers en Théologie en robbe noire & fourure, précedez du second Appariteur de cette Faculté en robbe noire.

Les Docteurs Régens en la Faculté des Arts revêtus de robbe rouge semblable à celle des Procureurs des Nations.

Les quatre Procureurs des quatre Nations qui composent la Faculté des Arts, vêtus de robbe rouge herminée blanc & gris, précédez chacun du second Massier de sa Nation en robbe noire avec sa Masse.

Les Docteurs Regens en Médecine en Chappe rouge avec

leur fourure, précedez de leur premier Maſſier vêtu d'une robbe bleüe fourée de blanc.

Les Docteurs en la Faculté des Droits en robbe rouge avec leur Chaperon herminé, précedez de leur premier Maſſier en robbe violette.

Les Docteurs en la Faculté de Théologie pareillement en fourure & robbe noire ou violette, avec un bonnet quarré de même, précedez de leur premier Appariteur, qui porte une robbe de drap violet fourée de blanc.

M. le Recteur en robbe violette & bonnet quarré noir, avec le Mantelet Royal, & l'Eſcarcelle de velours violet, garnie de glands & galons d'or, accompagné du Doyen de la Faculté de Théologie, & précedé par les quatre premiers Maſſiers des quatre Nations de la Faculté des Arts.

Les trois grands Officiers de l'Univerſité; ſçavoir, le Syndic, le Greffier & le Receveur joignent immédiatement M. le Recteur, ayant leur robbe rouge ſemblable à celle des Procureurs des Nations: Viennent enſuite ſelon l'ordre de l'appel, les quatre Avocats de l'Univerſité au Parlement, & les deux au Châtelet, avec les deux Procureurs au Parlement & le Procureur au Châtelet, dont l'Univerſité prend les avis dans ſes affaires.

A la ſuite de la Proceſſion marchent les Officiers, qui ne ſont point obligez par leur état aucun degré dans l'Univerſité; ſçavoir,

1°. Les Imprimeurs & Libraires Jurez, qui doivent aſſiſter à la Proceſſion, du moins au nombre de douze, parmi leſquels doivent être deux des anciens Syndics ou Adjoints.

2°. Les quatre Parcheminiers Jurez, qui ſont les ſieurs Buvry, rue de la Parcheminerie; Paullé, rue de la Tiſſerandérie; Denis, rue Thibotodée; Rains, rue du Poirier.

3°. Les quatre Papetiers Jurez.

4°. Les deux Enlumineurs.

5°. Les deux Relieurs.

6°. Les deux Ecrivains Jurez, qui ſont les ſieurs Nochet, rue aux Oues; & Merruaut, rue S. Denis, pres S. Leu.

7°. Les grands Meſſagers, ou Confreres de la Confrérie de S. Charlemagne, qui y aſſiſtent au moins au nombre de douze, parmi leſquels ſe trouve quelqu'un des Adminiſtrateurs ou le Syndic. Ils ſont précedez de leur Clerc ou Hérault, revêtu d'une robbe de couleur de roſe ſeche, ou d'une Tunique ſur laquelle ſont les Armes de l'Univerſité, & ayant un Bâton Royal d'azur ſemé de fleurs de lys d'or.

Les Adminiſtrateurs en Charge ſont actuellement les ſieurs Sauvage, Cloître Ste Opportune; Mocquet, rue St Honoré; de Varenne, rue des Prouvaires; Trabeau, rue St Honoré; & Michel, *Syndic*, Marché aux Poirées.

Le Hérault ou Clerc des Meſſagers, Claude-Henry le Clerc,

petite rue du Four, Faubourg S. Germain, pres la Porte de la Foire.

Quand la Procession est arrivée au lieu de la Station, le Recteur prend la premiere place dans les formes hautes du côté droit du Chœur, ayant devant lui les Massiers de la Faculté des Arts. Les Docteurs en Théologie le joignent, & partagent toutes les formes hautes avec les Docteurs en Médecine. Les Bacheliers de ces Facultez sont dans les basses formes, vis-à-vis leurs Docteurs.

Au côté gauche sont les Docteurs de la Faculté des Droits, les Procureurs des Nations, les trois grands Officiers de l'Université, avec les Docteurs-Régens en la Faculté des Arts en robbe rouge dans les hautes formes. Les Maîtres ès Arts qui sont en robbe noire, se mettent dans les basses chaires.

La Messe est célebrée par le Curé de la Paroisse où est la Station, s'il est Docteur en Théologie, sinon par le Doyen de la Faculté de Théologie.

C'est toujours le Doyen de cette Faculté qui officie, lorsque la Procession va dans les Maisons Religieuses. Le Diacre & Soudiacre sont aussi Docteurs en Théologie, & toujours séculiers.

Ce sont les Religieux Bénédictins de S. Martin des Champs qui portent Chappe dans le Chœur, avec le Bâton cantoral, & chantent l'Office, aidez des Chantres séculiers de l'Université.

Il y a Sermon ce jour-là dans l'Eglise de la Station par un Docteur en Théologie en fourure, & non ailleurs dans les Eglises de Paris avant midi.

Après la Messe, le Recteur suivi des Doyens des Facultez, des Procureurs des Nations, des grands Officiers, & autres Maîtres ou Suppôts de l'Université, s'approche de l'Autel du côté de l'Evangile, & remercie le Célébrant par un Discours Latin que prononce un Orateur qu'il choisit, auquel le Célébrant répond aussi par un Discours Latin; ensuite dequoi la Procession retourne dans l'Eglise des Mathurins, dans le même ordre qu'elle en étoit partie.

CHAMBRE ROYALE ET SYNDICALE

de la Librairie & Imprimerie.

CEtte Chambre qui est le Bureau ordinaire des Imprimeurs & des Libraires de Paris, se tenoit anciennement par concession du Roy, dans le College Royal de France, & successivement dans le College de Cambray; mais le nombre des Professeurs ayant augmenté, & l'exercice du Droit ayant été rétabli, ce Bureau a été transferé rue des Mathurins, & maintenant rue du Foin, vis-à-vis la rue Boudebrie, où il est présentement.

C'eſt dans cette Chambre que ſe fait la Viſite des Livres qui viennent des Pays Etrangers ou des Provinces du Royaume en cette Ville : ceux qui viennent pour retirer les Balots, Caiſſes & Paquets de Livres & d'Eſtampes qui ſont apportez de la Douanne en cette Chambre, pour y être viſitez par les Syndic & Adjoints, doivent avoir un Billet du Sr de Lavau Inſpecteur pour le Roy à l'Hôtel des Fermes. Les jours de viſite ſont les mardi & vendredi de chaque ſemaine.

C'eſt à cette Chambre qu'on doit apporter les Privileges & Permiſſions qui s'obtiennent en la Grande Chancellerie pour l'impreſſion des Livres, à l'effet d'être regiſtrez ſuivant qu'il eſt preſcrit par les Réglemens, qui ordonnent que cet enregiſtrement ſera fait dans les trois mois du jour de leur obtentation, à peine de nullité.

Les Permiſſions de M. le Lieutenant Général de Police doivent être pareillement regiſtrées ſur le Regiſtre de cette Chambre, avant la publication des Ouvrages imprimez en vertu de ces Permiſſions.

Les mêmes Syndic & Adjoints ſont encore prépoſez pour la Viſite des Biblioteques & Cabinets de Livres, dont la vente ne peut être faite en gros ou en détail, qu'après cette viſite, conformément aux Reglemens.

Ceux qui compoſent la Communauté des Libraires & Imprimeurs, ſont membres & Supôts de l'Univerſité de Paris, & ont la qualité de Libraires Jurez ; en conſeqence ils joüiſſent des Privileges, Exemptions & Immunitez attribuez à l'Univerſite & à ſes Suppôts, qui leur ont été confirmez par leurs Réglemens

Les Officiers qui compoſent cette Chambre, ſont les Syndic & Adjoints en Charge, avec les anciens Syndics & Ajoints.

Syndic & Adjoints en Charge en 1730.

M. Le Mercier, Syndic, rue S. Jacques.

Mrs { Dupuis, rue S. Jacques. / Seveſtre, fils, Pont S. Michel. / Le Gras, au Palais. / Rollin, Quay des Auguſtins. } Adjoints.

Anciens Syndics, Meſſieurs,

1703 Emery, pere.
1707 Seveſtre.
1713 L. Joſſe.
1713 Ch. Robuſtel.
1722 Ballard.
1724 Brunet.
1726 D. Mariette.
1728 J. B. Coignard,

Anciens Adjoints, Meſſieurs,

1707 Langlois.
1708 Charpentier.
1709 Thibouſt.
1710 Villette.
1710 J. Joſſe.
1712 Deleſpine.
1714 Collombat, pere.
1715 Martin.
1716 Nyon.
1722 Emery, fils.
1722 Barbou.
1722 Simart.
1725 Ganeau.
1725 J. Mariette.
1726 Vincent.
1726 Chardon.
1727 Prudhomme.
1727 Saugrain.

Imprimeurs du Roy, Meſſieurs,

Coignard, pere, rue S. Jacques.
Muguet, rue neuve Notre-Dame.
Ballard, pere, ſeul Imprimeur de la Muſique, & Noteur de la Chapelle de Sa Majeſté, rue S. J. de Beauvais.
Deſprez, rue S. Jacques.
Collombat, pere, rue S. Jacques.
Deleſpine, rue S. Jacques.
Aniſſon, Gallerie du Louvre, Direct. de l'Imprimerie Royale.

Coignard, fils, rue S. Jacques
Ballard, fils, rue S. Jean de Beauvais.
Collombat, fils, rue S. Jacques.
} *Survivanciers.*

D'Houry, ſeul Imprimeur de Mgr. le Duc d'Orleans, premier Prince du Sang, rue S. Severin.

COLLEGE ROYAL, Place de Cambray.

LE Roy François I. qui eſt regardé comme le Pere & le Reſtaurateur des Lettres en France, inſtitua dans l'Univerſité de Paris, environ l'an 1530, des Profeſſeurs en Langues Hébraïque, Grecque & Latine, en Eloquence, en Philoſophie, &c. à chacun deſquels il accorda deux cens écus d'or d'appointement. Les longues & cruelles guerres, & les affaires extraordinaires de l'Etat, n'ayant pas permis à ce grand Roy de leur bâtir des Ecoles; Henri II. ſon fils & ſon ſucceſſeur ordonna dans ſon Conſeil, qu'ils feroient leurs Leçons dans les Sales des Colleges de Cambray, & de Tréguier, en attendant que le College Royal fût conſtruit. Avant ce tems-là ils enſeignoient dans differens Colleges de l'Univerſité; car le fameux François Vatable ou Ouatebled enſeignoit l'Hébreu au College du Cardinal-le-Moine, où il avoit été Bourſier, & où ſon corps a été inhumé; d'autres enſeignoient ailleurs. Mais

enfin l'an 1610, en execution du dessein qui avoit été pris par Henry IV. au mois de Decembre 1609, le Roi Louis XIII. âgé de neuf ans, étant dans la premiere année de son Regne, sous la Régence de Marie de Médicis sa mere, posa la premiere pierre du College Royal, tel qu'on le voit à present, à la place de l'ancien College de Tréguier, qu'on a détruit à cet effet. Ce n'a été qu'en 1612. que le Traité a été fait avec les Proviseur, Principal, Chapelain & Boursiers du College de Cambray, ou des trois Évêques, pour renfermer ce College dans le plan du College Royal.

Dans la suite les Professeurs Royaux ont continué d'être du Corps de l'Université. L'Arrêt du Parlement du 8 Août 1626, les oblige d'y prendre des degrez, ou s'y faire adopter d'assister aux Processions, porter honneur au Recteur, &c. M. le Cardinal de la Rochefoucault Grand-Aumonier de France, fit rendre au Conseil du Roy, le 18 Mars 1639, un Arrest contraire au précedent, qui établit le Grand Aumônier Directeur du College Royal, fait défense au Recteur & à l'Université, en cas que les Professeurs Royaux vinssent à enseigner quelque chose contre la Religion & l'État, d'en donner avis à sa Majesté.

Depuis ce tems-là les Professeurs Royaux font un Corps séparé de l'Université. Mais après la mort du Cardinal Barberin, Grand Aumônier de France, arrivé le 3 Aoust 1671, la direction du College Royal passa, comme elle est aujourd'hui, entre les mains du Secretaire d'État qui a la Maison du Roy dans son Département, & le Grand Aumônier n'a plus d'autre fonction à l'égard des Professeurs Royaux, que celle de recevoir leur serment, moyennant quoi ils prennent possession de leurs Charges, avec la qualité de Conseillers du Roy ; & en vertu de Lettres Patentes données à Paris par François I. au mois de Mars de l'an 1545 ; ils ont leurs Causes commises aux Requêtes du Palais & de l'Hôtel, & jouissent des Privileges des Officiers & Commensaux de Sa Majesté.

Conseillers du Roy Lecteurs & Professeurs Royaux.

Pour *l'Hebreu*, M. l'Abbé Sallier, Garde des Livres imprimez de la Biblioteque du Roy, rue de Richelieu ; & M. Henry, au College de Beauvais.

Pour l'*Arabe*, M. Fourmont L. rue S. Jacques, vis-à-vis la rue des Mathurins ; & M. Desienne, rue des Bernardins, à l'Hôtel de Bracq.

Pour le *Siriaque*, M. Fourmont le j. à Constantinople ; & M. Desienne, rue des Bernardins, à l'Hôtel de Bracq.

Pour le *Grec*, M. l'Abbé Capperonnier, chez M. Crozat, Place de Louis le Grand.

Pour la *Rétorique* ou *Eloquence Latine*, M. Rollin, ancien Recteur de l'Université, rue neuve St Étienne ; & M. . . .

Pour la *Philosophie Grecque & Latine*, M. Terrasson, rue du Cherchemidy, Faub. S. Germ. & M. Privat de Molieres, au College Royal.

Pour les *Mathématiques*, M. Chevalier, au Palais Royal: & M. Pothenot, à la place de M. de Lisle le j. pendant son absence à Pétersbourg.

Pour la *Médecine*, la *Chirurgie*, la *Pharmacie*, & la *Botanique*,

Mrs { Preaux, devant le Cadran St Eustache. / Andry, rue de la Bucherie. / Geoffroy, rue des Singes. / Burette, rue St Anne, Butte S. Roch. } Médecins de la Faculté de Paris.

Pour le *Droit Canon*, M. Capon, rue du Jardinet; & M. le Merre, Quay de Bourbon, Isle S Louis, du côté du Pont de Bois.

Inspecteur du College Royal.

M. Clement, au College Royal.

* Il y a dans le même College une Chaire de Mathématique, fondée par Ramus, dont est pourvû M. Pothenot, demeurant rue des sept Voyes, près S. Hilaire.

DES ACADE'MIES.

IL y a dans Paris plusieurs Académies, qui sont toutes établies pour la perfection des Sciences & des Arts, dont deux ont le Roy pour Protecteur. La premiere & la plus ancienne est l'Académie Françoise, dont le Cardinal de Richelieu a jetté les premiers fondemens.

Elle est composée de quarante Académiciens, tous gens distinguez par leur qualité & par leur érudition. Ils s'appliquent unanimement à mettre la Langue Françoise dans toute la pureté qu'on peut souhaiter, & s'assemblent à cet effet trois fois la semaine dans une des Sales du vieux Louvre, le Lundi, le Jeudi, & le Samedi.

L'Académie Royale des Inscriptions & Belles Lettres, est la seconde; elle s'assemble pareillement le Mardi & le Vendredi dans une des Sales du Louvre.

L'Académie Royale des Sciences est la troisiéme, & s'assemble aussi dans une des Sales de ce même Palais. Elle est composée de soixante & dix Personnes illustres & connues par leur science, ou par les Ouvrages qu'ils ont donné au Public. Ils sont distinguez en plusieurs Classes, dont six sont Honoraires, vingt Pensionnaires, divers Associez, Adjoints ou Vétérans, qui s'assemblent deux fois la Semaine, le Mercredi & le Samedi.

Enfin il y a des Académies de Peinture, de Sculpture, & d'Architecture, qui toutes ont pour objet la perfection de leur Art.

L'Académie Royale de Peinture & de Sculpture a auſſi ſes Appartemens dans le Louvre. Elle a pour Protecteur M. le Duc d'Antin; elle eſt compoſée d'un Directeur, d'un Chancelier, de quatre Recteurs, de deux Adjoints à Recteurs, de pluſieurs Amateurs, de douze Profeſſeurs, d'un Tréſorier, de huit Adjoints à Profeſſeur, d'un Profeſſeur en Anatomie, d'un Profeſſeur en Géométrie & Perſpective, de pluſieurs Conſeillers de différens talens concernant ledit Art, d'un Sécretaire, d'un nombre d'Académiciens.

ACADE'MIE FRANÇOISE.

CEtte Académie fut établie en 1635. Les Lettres Patentes de ſon établiſſement furent vérifiées au Parlement en 1637. M. le Cardinal de Richelieu ſon premier Protecteur, déceda à Paris le 4 Décembre 1642: M. le Chancelier Seguier lui ſuccéda; & après ſa mort arrivée le 28 Janvier 1672, le feu Roy Louis XIV. eut la bonté d'en agréer la protection.

LE ROY, PROTECTEUR.

Récept. *Académiciens, Meſſieurs,*

1691 De Fontenelle, Sécretaire de l'Académie des Sciences, au Palais Royal.
1693 L'Abbé Bignon, Conſeiller d'Etat ordinaire, Bibliothécaire du Roy, à l'Hôtel de la Bibliotheque du Roy.
1694 De Caumartin, Evêque de Blois, rue Ste Avoye.
1695 L'Abbé de Saint-Pierre, au Palais Royal.
1699 De Valincour, Sécretaire Géneral de la Marine, rue neuve des Bons-Enfans.
1703 Le Cardinal de Rohan, Grand Aumônier de France, Commandeur des Ordres du Roy, à l'Hôtel de Straſbourg.
1704 Le Cardinal de Polignac, Grand Maître de l'Ordre Hoſpitalier du St Eſprit, à Rome.
1706 Le Marquis de Saint-Aulaire, rue Colbert.
1707 Mongin, Evêque de Bazas, Abbé de S. Martin d'Autun, ci-devant Précepteur de S. A. S. Mgr le Duc, à Bazas.
1710 Houdart de la Motte, rue de Guénegaud.
1710 Le Duc de Coiſlin, Evêque de Mets, rue de Grenelle, F.S.G.
1712 Danchet, de l'Académie des Inſcriptions, rue des Foſſez Montmartre.
1714 Le Maréchal de Villars, rue S. Guillaume, Faub. S. Germ.
1714 Mallet, Chevalier de S. Michel, Gentilhomme ordinaire du Roy, Quay de Bourbon, Iſle S. Louis.
1715 Le Maréchal d'Eſtrées, rue S. Guillaume, Faub. S. Germ.
1715 De Boze, Sécretaire perpétuel de l'Académie des Inſcriptions & Belles-Lettres; Garde des Médailles du Cabi-

du Roy, rue du Cocq, pres le vieux Louvre, à l'ancien Hôtel de Gramont.

1717 Le Cardinal de Fleury, Miniſtre d'Etat, Grand Aumônier de la Reine, ci-devant Précepteur du Roy.

1718 L'Abbé de Mongault, ci-devant Précepteur de Mgr le Duc d'Orleans, rue neuve des Bons-Enfans.

1719 L'Abbé Gédoyn, Chanoine de la Ste Chapelle, Cour du Palais.

1719 Maſſillon, Evêque de Clermont.

1720 L'Abbé du Bos, Sécretaire perpétuel & Tréſorier de l'Académie, rue neuve des Bons-Enfans.

1720 Le Duc de Richelieu, Place Royale.

1721 Languet de Gergy, Evêque de Soiſſons.

1722 L'Abbé Houtteville, rue Coqhéron.

1723 Le Comte de Morville, ci-devant Sécretaire d'Etat ayant le Département des Affaires Etrangeres, rue Plâtriere.

1723 Néricault des Touches, rue de la Comédie, Faub. S. Germ.

1723 L'Abbé d'Olivet, rue du Chantre.

1723 Adam, Sécretaire des Commandemens de S. A. S. M. le Prince de Conty.

1723 Henault, Préſident en la Premiere Chambre des Enquêtes, Place de Louis le Grand.

1723 L'Abbé Alary, Place de Louis le Grand.

1724 Portail, Premier Préſident du Parlement de Paris, Hôtel du Bailliage, Cour du Palais.

1725 De Gondrin d'Antin, Evêque de Langres, à l'Hôtel d'Antin.

1726 Mirabaud, au Palais Royal.

1726 Le Duc de Saint-Aignan, rue S. Dominique, Faub. S Germ.

1727 Bouhier, Préſident au Parlement de Dijon.

1727 Amelot de Chaillou, Intendant des Finances, cul-de-ſac de la rue des Blancs-Manteaux.

1728 De Monteſquieu, ci-devant Préſident au Parlement de Bourdeaux.

1728 L'Abbé de Rothelin, rue Pavée St André.

1728 Poncet, Evêque d'Angers.

1729 L'Abbé Sallier, Garde des Livres imprimez de la Bibliotheque du Roy, à la Bibliotheque du Roy.

Coignard, pere, Imprimeur ordinaire du Roy & de l'Académie.
Coignard, fils, reçû en ſurvivance.

Autres Académies Françoiſes & des Sciences.

Au mois de Juin 1689, le Roy établit à Arles une Académie Royale de vingt Gentils-hommes originaires & habitans de la même Ville, avec pareils Privileges que l'Académie Françoiſe de Paris; M. le Duc de Saint-Aignan, de l'Académie Françoiſe,

en étoit le Protecteur. Elle fut augmentée de dix autres personnes peu de tems après, faisant en tout le nombre de trente d'Académiciens. M... . est aujourd'hui Protecteur de cette Compagnie.

Au mois de Juin 1699, il y eut un établissement d'une Académie Royale à Soissons. M. le Maréchal Duc d'Estrées en est à présent Protecteur.

Une pareille Académie Royale a été établie à Villefranche en Beaujolois.

Et une autre a été établie à Nîmes, & fut ouverte en 1682, dont M. Jean César Rousseau de la Parisiere est Protecteur.

En 1685 il y en eut aussi une établie à Angers.

Au mois de Septembre 1694, par Lettres Patentes le Roy érigea les Jeux Floraux de Toulouse en Académie; le nombre est fixé à trente-six. Sa Majesté leur donna des Statuts, & voulut qu'ils tinssent leurs Assemblées une fois la Semaine, & qu'ils fussent entierement appliquez à cultiver les Belles-Lettres; M. le Chancelier en est le Protecteur. Le 3 May de chaque année, il s'y distribue quatre prix considérables. Le premier est une Amaranthe d'or de la valeur de 400 livres, qui s'adjuge à une Ode. Le second est une Violette d'argent, qui se donne à un Poëme de soixante vers au moins, & de cent au plus, tous Alexandrins suivis ou à rimes plates, dont le sujet doit être héroïque. Le troisiéme est une Eglantine d'argent de 250 l. qui s'accorde à une Piéce de Prose d'un quart-d'heure ou d'une petite demi-heure de lecture. Le quatriéme & dernier, un Soucy d'argent de la valeur de 200 liv. on le donne à une Elégie, à une Eglogue, ou une Idyle. Les sujets des Piéces de vers sont libres aux Auteurs; mais celui de Prose est annoncé par un Programme: celui pour l'année courante est toujours un sujet heroïque. On peut dans tout le mois de Janvier adresser les paquets à M. le Chevalier de Catelan, Sécretaire perpetuel des Jeux Floraux, prés la Place du Salin à Toulouse, & en payer le port, sans quoi ils demeureront au Bureau de la Poste.

Une pareille Académie a été établie à Caen par Lettres Patentes du mois de Janvier 1706; M. le Président de Croisilles en est le Directeur.

* Il y a encore une Académie à Montpellier, établie par Lettres Patentes du Roy du mois de Février 1706, sous le nom de *Société Royale des Sciences*. Le Roy l'a mise pour toujours sous sa protection, & a voulu qu'elle ne fit qu'un seul & même Corps avec l'Académie des Sciences de Paris. Ces deux Académies ont à peu prés les mêmes Statuts. Celle de Montpellier est composée de six Honoraires & quinze autres Académiciens; sçavoir trois Astronomes, trois Mathématiciens, trois Chymistes, trois Botanistes, & trois Physiciens pour la Physique Expérimentale: chacun desdits Académiciens peut avoir un Eleve. Elle s'assemble une

fois la Semaine, & tous les ans après la S. Martin elle fait une Assemblée publique.

Il y a aussi une Académie des Sciences & Belles-Lettres à Lyon, établie en l'année 1700, & confirmée par Lettres Patentes de Sa Majesté au mois d'Aoust 1724, sous la protection de M. le Maréchal Duc de Villeroy. Cette Académie est composée de vingt-cinq Académiciens qui s'assemblent un jour de chaque Semaine. Elle tient deux Assemblées publiques tous les ans: l'une après Pâques, l'autre après la S. Martin; outre celles qui sont destinées aux Réceptions des Académiciens.

* Il y en a une établie à Bordeaux en 1713, dont M. le Comte de Morville est Protecteur.

ACADE'MIE ROYALE

des Inscriptions & Belles-Lettres.

HONORAIRES, MESSIEURS,

L'Abbé Bignon, de l'Académie Françoise, Conseiller d'Etat ordinaire, Bibliothécaire du Roy, à l'Hôtel de la Bibliotheque du Roy.

Le Cardinal de Rohan, de l'Académie Françoise, Commandeur des Ordres du Roy, Grand Aumônier de France, à l'Hôtel de Strasbourg.

De Caumartin, Evêque de Blois, de l'Académie Françoise, rue Ste Avoye.

Malon de Bercy, ancien Intendant des Finances, rue de Cléry.

Le Cardinal de Polignac, de l'Académie Françoise, Grand-Maître de l'Ordre Hospitalier du St Esprit, à Rome.

Dom Bernard de Montfaucon, Bénedictin, à l'Abbaye S. Germain des Prez.

De Gondrin d'Antin, Evêque Duc de Langres, de l'Académie Françoise, à l'Hôtel d'Antin.

Le Cardinal de Fleury, Ministre d'Etat, Grand Aumônier de la Reine, ci-devant Précepteur du Roy, de l'Académie Françoise, en Cour.

Le Maréchal Duc d'Estrées, de l'Académie Françoise, rue S. Guillaume, Faub. S. Germ.

Le Duc de Coislin, Evêque de Mets, de l'Académie Françoise, rue de Grenelle, Faub. S. Germain.

De Valbonnays, Premier Président de la Chambre des Comptes de Dauphiné, à Grenoble, Académicien Correspondant Honoraire.

Pensionnaires, Messieurs,

L'Abbé de Vertot, Sécretaire des Commandemens de feu S. A. S. Madame la Duchesse d'Orleans, au Palais Royal.

De Boze, de l'Académie Françoiſe, Garde des Médailles du Cabinet du Roy, Secretaire perpétuel de l'Academie, rue du Cocq, pres le vieux Louvre, à l'ancien Hôtel de Grâmont.

Moreau de Mautour, Conſeiller Auditeur en la Chambre des Comptes, rue des Ecouffes.

Burette, Médecin de la Faculté de Paris, Profeſſeur Royal en Médecine, rue Ste Anne, Butte S. Roch.

De Valois de la Marre, Antiquaire du Roy, rue S. Louis, Iſle N. Dame, du côté du Pont de Bois.

L'Abbé Gédoyn, de l'Académie Françoiſe, Chanoine de la Ste Chapelle, Cour du Palais.

L'Abbé Sevin, rue de Richelieu, à la Bibliotheque du Roy.

Blanchard, rue Montorgueil.

Hardion, Garde de la Bibliotheque particuliere de Sa Majeſté à Verſailles & du Cabinet des Livres ſuivant la de Cour, rue de Richelieu, à la Bibliotheque du Roy.

L'Abbé Banier, Licentié en Droit, rue des Foſſez Montmartre.

De Boullogne, Chevalier de l'Ordre de S. Michel, Premier Peintre du Roy, Directeur & Recteur de l'Académie Royale de Peinture & Sculpture, pour les Deſſeins, rue des Foſſez Montmartre.

ASSOCIEZ, *Meſſieurs*,

Fourmont l'aîné, Profeſſeur Royal en Langue Arabique, rue S. Jacques vis-à-vis la rue des Mathurins.

Mahudel, Docteur en Médecine, rue Chriſtine.

L'Abbé de Fontenu, Docteur en Théologie, rue Ste Anne, Butte S. Roch.

Freret, rue des Barres.

L'Abbé Sallier, de l'Académie Françoiſe, Lecteur & Profeſſeur Royal pour l'Hebreu, Garde des Livres imprimez de la Bibliothéque du Roy, rue de Richelieu.

Falconet, Docteur en Médecine de la Faculté de Paris, rue d'Argenteuil, pres S. Roch.

Lancelot, ancien Sécretaire du Roy, au Luxembourg.

Racine, rue des Marais, Faubourg S. Germain.

De Chambor, ancien Capitaine de Cavalerie, rue des Roſiers, au Marais.

De Foncemagne, à l'Hôtel d'Antin.

Secouſſe, Avocat au Parlement, Cour du Palais.

De la Curne de Sainte Palaye, rue du grand Chantier.

Fourmont le j. Profeſſeur Royal en Langue Syriaque à Conſtantinople.

L'Abbé Souchay, rue de Guénegaud, Faub. S. Germ.

L'Abbé Bonami, rue Couture Ste Catherine.

De la Barre, rue de Bélair, prés les Foſſez de M. le Prince.

L'Abbé Vatry, Chanoine de St Etienne des Grez, au Coll. de Reims.

L'Abbé de Canaye, rue S. François, au Marais.
De la Nauze, rue de Louis le Grand.
L'Abbé de Paris, rue de Joüy.

HONORAIRES *Etrangers.*

Dom Anselme Banduri, Bénédictin.
M. Isselin, ancien Recteur de l'Université de Basle.

PENSIONNAIRES *Vétérans.*

M. l'Abbé Boutard, rue des petits Peres, Place des Victoires.
M. l'Abbé Anselme, à S. Sever cap de Gascogne.

ASSOCIEZ *Vétérans.*

M. l'Evêque de Castres.
M. Rollin.
M. de Fontenelle.
M. Danchet.
M. l'Abbé Mongault.
M. l'Abbé Nadal.
M. Boindin.
M. de Mandajors.

ACADE'MIE ROYALE DES SCIENCES

HONORAIRES, MESSIEURS,

L'Abbé Bignon, Conseiller d'Etat ordinaire, Bibliothécaire du Roy, à l'Hôtel de la Bibliothéque du Roy.
Le Maréchal Duc d'Estrées, Vice-Amiral de France & Grand d'Espagne, rue S. Guillaume, Faubourg S. Germain.
Le Cardinal de Polignac, Grand-Maître de l'Ordre Hospitalier du St Esprit, à Rome.
Pajot, d'Ons-en-Bray, Intendant Général des Postes & Relais de France, rue des Bourdonnois.
Le Marquis de Torcy, rue de Bourbon, Faub. S. Germain.
Le Cardinal de Fleury, Ministre d'Etat & Grand Aumônier de la Reine, cy-devant Précepteur du Roy, en Cour.
De Valincour, Sécretaire de la Marine, à l'Hôtel de Toulouse.
Le Comte de Maurepas, Sécretaire d'Etat, rue de Grenelle, Faub. S. Germain.
Le Président de Maisons, rue de l'Université, Faub. S. Germ.
De Voyer de Paulmy d'Argenson, Conseiller d'Etat, Chancelier-Garde des Sceaux de Mgr. le Duc d'Orleans, & de l'Ordre de Saint-Louis, au Palais Royal.
Le Peletier des Forts, Conseiller d'Etat ordinaire & au Conseil Royal, rue Couture Ste Catherine.
Daguesseau, Chancelier de France, Place de Louis le Grand.

PENSIONNAIRES, MESSIEURS,

Pour la Geometrie.

Saurain, Hôtel des Ursins.
De Mairan, au vieux Louvre.

De Lagny, Sous-Bibliothécaire du Roy, & de la Societé Royale de Londres, Cloître S. Germain l'Auxerrois.

Pour l'Astronomie.

Maraldi, premier Géographe du Roy.
Cassini, Maître des Comptes, de la Societé Royale de Londres.
Le Chevalier de Louville, de la Societé Royale de Londres.
} à l'Observatoire.

Pour la Mécanique.

De Reaumure, rue S. Thomas du Louvre.
Nicole, Cloître S. Germain l'Auxerrois.
Chevalier, Maître de Mathématiques du Roy, & des Pages de la petite Ecurie, au Palais Royal.

Pour l'Anatomie.

Winslow, Docteur & Professeur en Médecine, de l'Academie Royale des Sciences de la Langue Teutonique à la Bibliotheque du Roy, Cloître S. Benoist.
Petit, Chirurgien Juré à Paris, & Démonstrateur Royal, rue S. Benoist, Faub. S. Germain.
Petit, Docteur en Medecine, rue S. Victor.

Pour la Chymie.

Lemery, Medecin de la Faculté de Paris, & Medecin ordinaire du Roy, au dernier Pavillon du College des quatre Nations.
Geoffroy, Medecin de la Faculté de Paris, Lecteur au College Royal, Professeur de Chymie au Jardin du Roy, & de la Societé Royale de Londres, rue des Singes.
J. Geoffroy, de la Societé Royale de Londres, Maître Apoticaire de Paris, rue Bourtibourg.

Pour la Botanique.

Marchant, rue de l'Ourfine, Faub. S. Marceau.
Reneaume de la Garanne, Medecin de la Faculté de Paris, rue de Grenelle, Faub. S. Germain.
De Jussieu, Medecin de la Faculté de Paris, Professeur & Démonstrateur des Plantes au Jardin du Roy, & de la Societé Royale de Londres, rue des Noyers.

Secretaire.

De Fontenelle, de l'Academie Françoise, de l'Academie des Inscriptions, & Secretaire perpetuel de l'Academie des Sciences, au Palais Royal.

Tresorier.

Couplet, Professeur Royal de Mathématiques des Pages de la grande Ecurie du Roy, & Tresorier perpétuel de l'Académie, à l'Observatoire.

ASSOCIEZ LIBRES, MESSIEURS,

Chirac, ancien Professeur en Medecine en l'Université de Montpellier, premier Medecin de Monseigneur le Duc d'Orleans,

& Intendant du Jardin Royal des Plantes Médecinales à Paris, au Palais Royal.

Deschiens de Reſſons, Commandeur de l'Ordre Militaire de S. Louis, Brigadier des Armées du Roy, Lieutenant General de l'Artillerie, & Lieutenant de Roy du Pays du Maine, rue du Mail.

De Rezay, à Munick.

L'Abbé de Bragelogne, Doyen de Brioude, rue des douze Portes.

ASSOCIEZ, MESSIEURS,

Pour la Geométrie.

Terraſſon, Lecteur du Roy en Philoſophie, & Profeſſeur au College Royal, rue du Cherchemidi.

De Maupertuis, de la Societé Royale de Londres, Quay de l'École.

Pour l'Aſtronomie.

Deliſle, Lecteur & Profeſſeur au College Royal, de la Societé Royale de Londres, & de celle de Proſſe, à Peterſbourg.

Lieutaud, Profeſſeur de Mathematiq. rue des Foſſez S. Germ.

Pour la Mécanique.

Pitot, rue de la Mortellerie.

L'Abbé Privat de Molieres, de la Societé Royale de Londres, Lecteur & Profeſſeur Royal en Philoſophie, au College Royal.

Pour l'Anatomie.

Morand, de la Societé Royale de Londres, Chirurgien de Paris, Démonſtrateur Royal, Chirurgien Major des Invalides en ſurvivance, & Subſtitut de l'Hôpital de la Charité, rue S Dominique, près la rue Taranne.

Maloet, Medecin de la Faculté de Paris, & Medecin de l'Hôtel des Invalides, à l'Hôtel des Invalides.

Pour la Chymie.

Dufay, de la Societé Royale de Londres, Capitaine au Regiment de Picardie, vieille rue du Temple.

Bolduc, Apoticaire du Roy, Démonſtrateur en Chymie au Jardin Royal des Plantes, rue des Boucheries, F. S. G.

Pour la Botanique.

Chomel, Medecin de la Faculté de Paris, & Medecin ordinaire du Roy, rue des Noyers.

Danty d'Iſnard, Docteur en Medecine, ancien Profeſſeur Royal des Plantes au Jardin du Roy, rue du Paon, quartier Saint Victor.

ASSOCIEZ ETRANGERS, MESSIEURS,

Bernoulli, Profeſſeur de Mathematiques, de la Societé Royale de Londres, & de l'Academie des Sciences de Berlin, eſt à Baſle, en Suiſſe.

Sloane, Docteur en Medecine & Preſident de la Societé Royale de Londres, eſt à Londres.
Milord Pembrok, eſt à Londres.
Le Comte Marſigli, eſt à Boulogne.
Crouzas, Profeſſeur en Mathématiques, eſt à Heſſe-Caſſel.
Manfredi, Directeur de l'Obſervatoire, eſt à Boulogne.
Ruiſch, Profeſſeur en Anatomie, eſt à Leyde.
Halley, premier Aſtronome de S. M. Britannique, eſt à Londres.

ADJOINTS, MESSIEURS,

Pour la Géométrie.

Le Monnier, Profeſſeur de Philoſophie au College d'Harcour.
Mahieu, rue des Boucheries, Faub. S. Germ.

Pour l'Aſtronomie.

De la Croyere, à Peterſbourg.
Godin, Maitre de Mathematiques des Pages de S. Majeſté Catholique la Reine d'Eſpagne, rue des Poſtes l'Eſtrapade.

Pour la Mécanique.

L'Abbé Camus, à l'Obſervatoire.
. . . .

Pour l'Anatomie.

Senac, Docteur en Médecine, rue St Honoré.
Hunauld, Médecin de la Faculté de Paris, Profeſſeur en Anatomie & Chirurgie au Jardin du Roy, Place Royale à l'Hôtel de Richelieu.

Pour la Chymie.

Bourdelin, Médecin de la Faculté de Paris, rue de Seine.
Duhamel du Monceau, rue Quinquempoix.

Pour la Botanique.

Trant, Médecin de la Faculté de Paris, rue de l'Obſervance.
De Juſſieu, le J. Docteur en Médecine, Démonſtrateur des Plantes au Jardin du Roy & de la Societé Royale de Londres, rue des Noyers.

VETE'RANS.

PENSIONNAIRES, MESSIEURS,

Burlet, ancien Premier Médecin de S. M. C. le Roy d'Eſpagne, & Premier Médecin de Meſdames de France, en Cour.
Du Verney, Docteur en Médecine & Profeſſeur en Anatomie, au Jardin Royal des Plantes.

ASSOCIEZ, MESSIEURS,

Rouhault, Chirurgien du Roy de Sardaigne, eſt à Turin.
Helvetius, Médecin de la Faculté de Paris, Premier Médecin ordinaire du Roy, & Premier Médecin de la Reine, en Cour.

ADJOINTS, MESSIEURS,

Simon de Valhebert, rue de Condé, vis-à-vis les Foſſez.
Deſlandes, Commiſſaire de la Marine, eſt à Breſt.
Beauvillier, Ingénieur ordinaire du Roy, rue S. Gilles, au Marais.

De Serine, Intendant des Bâtimens de S. A. S. Mgr le Duc, rue & Hôtel de Condé.

Peintre & Dessinateur.

Chastillon, Peintre du Roy, aux Galleries du Louvre.

ACADE'MIE ROYALE

De Peinture & de Sculpture.

M. le Duc D'ANTIN, Protecteur.

M. DE COTTE, Vice-Protecteur.

La Lettre P. *signifie Peintre*, S. *Sculpteur*, G. *Graveur.*

M. De Boullongne, Ecuyer, Chevalier de l'Ordre de S. Michel, Conseiller-Sécretaire du Roy, premier Peintre de Sa Majesté, Directeur & Recteur, rue des Fossez Montmartre. *Quartier d'Octobre.*

Chancelier.

M. Van Cleve, S. ancien Directeur, Chancelier & Recteur, aux Galleries du Louvre. *Quartier d'Avril.*

Recteurs.

M. Coustou l'aîné, S. aux Galleries du Louvre. *Quartier de Juillet.*

M. de Largilliere, P. rue Geoffroy-Langevin. *Quartier de Janvier.*

Adjoints à Recteurs.

M. de Troy le pere, P. ancien Directeur, rue neuve des petits Champs, vis-à-vis la rue Vivienne.

M. Coustou le jeune, S. Place du vieux Louvre.

Honoraires & Amateurs.

M. l'Abbé Bignon, Conseiller d'Etat ordinaire, Bibliothécaire du Roy, à l'Hôtel de la Bibliotheque du Roy, rue de Richelieu.

M. l'Abbé Anselme, Prédicateur ordinaire du Roy, à son Abbaye de S. Sever, Cap de Gascogne.

M. Gabriel, Ecuyer, Chevalier de l'Ordre de S. Michel, Conseiller du Roy, Contrôleur Géneral des Bâtimens, Jardins, Arts & Manufactures de Sa Majesté, son Architecte ordinaire, rue S. Pierre.

M. de Cotte le fils, Ecuyer, Intendant & Contrôleur des bâtimens du Roy à Paris, Directeur de la Monnoye des Médailles, aux Galleries du Louvre.

M. Fermel'Huis, Docteur en Médecine de la Faculté de Paris, rue du Doyenné S. Thomas du Louvre.

M. de la Motte, Ecuyer, Chevalier de l'Ordre de S. Michel, Conseiller-Sécretaire du Roy, Intendant des Bâtimens & Jardins de Sa Majesté, au vieux Louvre, rue Frementeau,

M. le Febvre, Intendant & Contrôleur Général des Affaires de la Chambre & menus Plaisirs de Sa Majesté, Trésorier Général de la Maison de la Reine, rue Beautreillis, pres S. Paul.

M. de Boze, de l'Académie Françoise, Sécretaire perpétuel de l'Académie Royale des Inscriptions & Belles-Lettres, & Garde des Médailles du Cabinet du Roy, à l'Hôtel de Gramont, rue du Cocq St Honoré, pres le vieux Louvre.

Anciens Professeurs, Messieurs,

Verdier, P. Fossez S. Victor.

Silvestre, P. est à Dresden.

Vleughels, P. Ecuyer, Chevalier de l'Ordre de S. Michel, Directeur de l'Académie de France, est à Rome.

Professeurs, Messieurs,

Hallé, P. rue Sainte Marguerite, pres le Carrefour de la rue Taranne, Faub. S. Germain. *Pour le mois de Novembre.*

Rigaud, P. Ecuyer, Chevalier de l'Ordre de S. Michel, rue de Louis le Grand, à la premiere Porte cochere du côté des Capucines. *Septembre.*

Fremin, Ecuyer, Premier Sculpteur de Sa Majesté Catholique, est à Madrid. *Décembre.*

Bertin, P. rue Frementeau, devant le Portail du Louvre. *Février.*

Christophe, P. rue des Fossoyeurs, pres S. Sulpice. *May.*

Le Lorrain, S. rue de Meslé, pres la Porte S. Martin. *Juin.*

Cazes, P. rue des deux Portes S. Sauveur. *Octobre.*

De Troy le fils, P. rue neuve des petits Champs, vis-à-vis la rue Vivienne. *Juillet.*

Galloche, P. Cloître S. Nicolas du Louvre. *Janvier.*

Le Moyne l'aîné, S. Cour du vieux Louvre. *Aoust.*

De Favanne, P. rue Frementeau, devant le Portail du Louvre. *Mars.*

Bousseau, S. rue Champfleury, pres le Louvre. *Avril.*

Adjoints à Professeurs, Messieurs,

Verdot, P. rue des grands Augustins, devant la rue Christine.

Coypel, Ecuyer, premier Peintre de feu S. A. R. Monseigneur le Duc d'Orleans, aux Galleries du Louvre.

Le Moyne le j. S. rue de Verneuil, du côté de la rue du Bacq.

Tourniere, P. rue de Richelieu, devant la rue Vildot.

D'Ulin, P. rue de Cléry, au coin de la rue du gros Chenet.

Le Clerc, P. Professeur pour la Perspective, aux Gobelins.

Fr. le Moyne, P. rue St Honoré, devant la rue de la Sourdiere.

Thierry, S. Pensionnaire de Sa Majesté Catholique, Cour du vieux Louvre.

Professeurs pour l'Anatomie, Messieurs,

Trippier, ancien Professeur, Chirurgien ordinaire du Roy & de feu Monseigneur le Duc de Berry, Cour du vieux Louvre.

Sarrau, Chirurgien ordinaire des Bâtimens du Roy, à l'Hôtel d'Antin.

Conseillers, Messieurs,

Meusnier, P. Tréforier, aux Galleries du Louvre.
Vivien, P. aux Gobelins.
Des Portes le pere, aux Galleries du Louvre.
Boüys, P. rue Coquilliere, chez un Horlogeur, au Tems.
Gobert, P. Place du Pal. Royal, à l'entrée de la rue S. Thomais.
Du Change, G. rue S. Jacques, vers la Fontaine S. Benoist.
Van-Schuppen, Peintre du Cabinet de l'Empereur, & Directeur perpétuel de son Académie Impériale de Peinture & Sculpture, à Vienne en Autriche.
Hoüasse, P. est à Madrid.
Du Bois de Saint-Gelais, Sécretaire & Historiographe, à l'entrée de la rue S. Nicaise, du côté des Galleries du Louvre.

Academiciens, Messieurs,

Allegrain le pere, P. rue de Mesle, pres la Porte S. Martin.
Arcis, S. est à Toulouse.
Hardy, S. est à Versailles.
Ferrand, P. en Email, à l'entrée du grand cul-de-sac de la rue Beaubourg.
Jouvenet, P. rue du Colombier, joignant le mur du Jardin de l'Abbaye S. Germain.
Ranc, P. est à Madrid.
Belle, P. rue du Four, chez M. le Commissaire Meynier, Faub. S. G.
Baptiste, P. est à Londres.
Serre, P. est à Marseille.
Masse, P. rue S. Thomas, vers la Place du Palais Royal.
Silvestre l'aîné, P. au milieu de la rue du Mail, chez un Perruq.
Drevet, G. aux Galleries du Louvre.
Audran, G. aux Gobelins.
Flamen, S. Cour du vieux Louvre.
De Chavanne, P. aux Gobelins.
Baptiste Feret, P. rue des Foslez S. Germain l'Auxerrois, à l'Hôtel S. Pierre.
Courtin, P. rue Quinquempoix, chez M. le Commiss. de Launay.
Allou, P. rue de Mesle, pres la Porte S. Martin, chez M. Dally.
Allegrain le fils, P. rue de Mesle, pres la Porte S. Martin.
Massé, P. Place Dauphine, au Roy de Prusse.
Raoux, P. Cour du Temple, à côté de M. le Bailly.
Roettiers, Graveur des Médailles du Roy, & Graveur Géneral des Monnoyes de France, à l'Hôtel des Monnoyes.
Blanc, Graveur des Médailles du Roy, à l'entrée de la rue Dauphine, du côté du Pont-neuf, chez un Orfévre.
Ricci, P. est à Venise.

Du Vivier, Graveur des Médailles du Roy, aux Galleries du Louv.
Nattier, P. rue neuve des petits Champs, vis-à-vis la rue Royale.
Oudry, P. dans le Pavillon du Palais des Tuilleries, Cour des Princ.
Lancret, P. Quay de la Ferraille, à la Croix de Perles.
Reſtout, P. rue de Seine, entre un Chandelier & un Apoticaire.
Stiémart, P. Cour du vieux Louvre.
Peſne, premier Peintre de Sa Majeſté Pruſſienne, eſt à Berlin.
Mademoiſelle Roſa Alba Carriera, P. eſt à Veniſe.
Coypel, P. rue S. Thomas du Louvre, devant l'Hôtel d'Uzès.
Tardieu, G. rue S. Jacques, à l'enſeigne S. Bernard.
Parrocel, P. aux Gobelins.
La Joüe, P. Quay Pelletier, à l'enſeigne S Jacques.
De Laiſtre, P. à l'entrée de la rue d'Argenteuil, chez un Serrurier.
Lucas, P. rue des Francs-Bourgeois, derriere S. Marcel.
Huilliot, P. rue S. André des Arcs, du côté de la rue Dauphine.
Des Rochers, G. rue du Foin, du côté de la rue S. Jacques.
Geüſlain, P. rue Aubriboucher, devant S. Joſſe.
Des Portes le fils, P. aux Galleries du Louvre.
Le Chevalier Dorigny, G. rue de l'Echarpe, pres la Place Royale.
De Lyen, P. ſur le Quay de l'Ecole, chez M. le Chevalier Hervé.
Octavien, P. au milieu du Pont-neuf, au Chagrin de Turquie.
Micheux, P. rue neuve de Cléry, pres la Porte S. Denis.
Le Gros, P. au milieu de la rue des petits Champs, pres M. Ranchin.
Collin, P. rue Grenier S. Lazare, chez M. Olier.
Van-Falens, P. Cour du vieux Louvre.
Du Mont, P. rue d'Argenteuil, devant la petite Porte S Roch.
Chardin, P. rue Princeſſe, chez M. Chardin, Menuiſier du Roy.
Thomaſſin, G. rue des Moineaux, chez M. du Four.
Le Bouteux, P. eſt à Lille en Flandres.
Pater, P. rue Quinquempoix, pres les Maillets d'or.

Reynes, Huiſſier & Conſierge de l'Académie.
Le Maire, Huiſſier de l'Académie.

ACADE'MIE ROYALE D'ARCHITECTURE,

ſuivant l'ordre de Reception.

MOnſieur le Duc d'Antin, Protecteur, en ſon Hôtel, rue & Porte Gaillon.

PREMIERE CLASSE, MESSIEURS,

1687 De Cotte, pere, Chevalier de S. Michel, Directeur de l'Académie, & premier Architecte du Roy, rue de Lorty, vis-à-vis les Galleries du Louvre.

1696 Felibien, Secretaire de l'Académie, cul-de-ſac de S. Vincent, près S. Roch.

1699 Gabriel, rue S. Pierre, Quartier Montmartre.
1706 Bruand, *Professeur*, Cloître St Honoré.
1709 Boffrand, rue de Bracq, près la Mercy.
1714 De Cotte, fils, rue de Lorty.
1716 Mollet, au vieux Louvre.
1716 Beaufire, rue des Lions, près S Paul.
1720 Desgots, à l'Orangerie des Tuileries.
1724 De Cotte, frere, à Fontainebleau, ou rue du Cocq St Honoré.
1728 Hardoüin, au vieux Louvre.
1728 Dorbay, rue Poissonniere.

SECONDE CLASSE, MESSIEURS,

1717 Mathieu, rue du Roy doré.
1717 Joffenay, au vieux Louvre.
1717 Tanevot, rue de Luxembourg, près la Porte St Honoré.
1718 Dulin, rue Ste Anne.
1720 Le Roux, rue des petits Champs St Honoré.
1720 La Gueſpiere, à Verſailles.
1720 Haubert, rue des Tournelles.
1723 Laſſurance, à Saint-Germain en Laye.
1723 De Vigny, rue Vivienne.
1728 La Rue, Cloître S. Nicolas du Louvre.
1728 D'Iſle, à l'Orangerie des Tuileries.
1728 Gabriel, fils, à Verſailles.
1728 Courtonne, rue des Foſſez S. Germain l'Auxerrois.
1728 De Villeneuve, rue S. Denis, pres S. Sauveur.
1728 Le Grand, rue du Hazard, Butte S. Roch.
1728 Benoiſt, rue S. Denys, près S. Chaumont.
1728 Blondel, rue Vuidegouſſet.
1728 Contant, rue du Hurepoix, chez la veuve Coutellier.
1728 De Leſpée, rue de Louis le Grand.
1729 Billaudel, à la Samaritaine.

Le ſieur Bruand, Architecte Profeſſeur, y donne des Leçons publiques deux fois la Semaine, le Lundi & le Samedi, depuis une heure juſqu'à trois.

Cette Académie ſe tient au Louvre, le Lundi, depuis trois heures juſqu'à cinq.

ACADE'MIES DU ROY.

IL y a dans Paris trois Académies, qui ſont établies par le Roy, ſous les ordres de M. le Prince Charles, Grand Ecuyer de France, pour l'éducation des Gentils-hommes; l'on y apprend à monter à cheval, & tous les Exercices convenables à la Nobleſſe & aux Gens de guerre.

Outre Mrs les Ecuyers, il y a des Maîtres de Mathématiques, d'Armes, & de Danſes.

Ces Académies sont celles qui suivent ; Sçavoir,

L'Académie du Roy, sous la conduite de M. de Vandeuil, Ecuyer du Roy, dans laquelle Académie il y a Messe tous les jours par M. l'Abbé de Joncroix Aumônier: M. de Vandeuil a tous lui ;

Pour les Mathématiques, M. de Montcarville, Professeur de Mathématiques, au College de Laon.

Pour les Armes, *Messieurs*, { Desfossez, rue de la Comédie Françoise. / Du Mouchel, rue Mazarine, vis-à-vis la rue Guénegaud.

Pour la Danse, M. de Cam, rue du Four S. Denis.
Pour l'Exercice Militaire, M. de Laval.

Cette Académie est à l'entrée de la rue des Cannettes, vis-à-vis le grand Portail S. Sulpice.

L'Académie du Roy, sous la conduite de Mrs Dugard, pere & fils, Ecuyers du Roy, qui ont sous eux;

Pour les Mathématiques, M. Bernardin, rue de Vaugirard, pres le petit Luxembourg.
Pour les Armes, M. le Perche, rue des Boucheries, Faub. S. Germ.
Pour la Danse, M. Noleson, rue du Figuier, pres S. Paul.
Pour l'Exercice Militaire, M. l'Arseneur, cul de-sac du Jeu de Paume de Metz.

Cette Académie est rue de l'Université, Faub. S. Germ.

L'Académie du Roy, sous la conduite de Mrs de la Guériniere & ..... Ecuyers du Roy, qui ont sous eux :

Pour les Mathématiques, M. d'Armancourt, Professeur de Mathématiques, à ladite Académie.
Pour les Armes, M. Pilliard, rue Mazarine.
Pour la Danse, M. le Cointre, rue du Four, Faub. S. Germ.
Pour l'Exercice Militaire, M. Poitiers, Sergent d'Affaires de la Compagnie de M. le Chevalier d'Orsay, Capitaine aux Gardes Françoises, rue du Four, Faub. S. Germ.

Cette Académie est au haut de la rue de Vaugirard, au-dessus des Ecuries du Luxembourg.

Outre tous ces Maîtres, Mrs les Ecuyers, Directeurs & Supérieurs de ces Académies fournissent aux Gentilshommes qui demeurent chez eux, des Maîtres de Langues, Maîtres à dessiner, & pour apprendre à jouer de toutes sortes d'Instrumens, sans sortir de la maison.

Ces Académies qui sont sous la protection du Roy, ont des Réglemens qui s'observent très-exactement.

EXPERTS JUREZ DU ROY,

Créez par Edits des mois de May & Décembre 1690, & Déclaration du mois d'Aouſt 1691.

Pour faire ſeuls, à l'excluſion de tous autres, tant dans la Ville, Prevôté & Vicomté de Paris, qu'en toutes les autres Villes & lieux du Royaume, toutes les Viſites, Priſées & Eſtimations, tant à l'amiable, que par Juſtice, en toutes manieres, pour raiſon des partages, licitations, ſervitudes, alignemens & périls imminens de tous ouvrages de Maſſonnerie, Charpenterie, Couverture, Menuiſerie, Serrurerie, Sculpture, Dorure, Peinture, viſites de Carrieres, Jardinages, Moulins à vent & à eau, Arpentage, Meſurage de Terres, Bois, Prez, Vignes, Iſles, Puits, & eſtimation d'iceux, & généralement tout ce qui concerne le fait d'expérience, avec défenſes à toutes perſonnes d'entreprendre ſur leurs fonctions.

PREMIERE COLONNE.

Architectes Experts Bourgeois,

MESSIEURS,

PIretoüy, *Doyen*, vieille rue du Temple au deſſus de l'Egoût.

J. Girard Vuiet, dans l'enclos du Temple.

Caulle, rue des Poſtes, pres l'ancienne Eſtrapade.

P. Quirot, *Syndic*, rue de la Verrerie.

Le Pas-Dubuiſſon, rue des Quatre-Vents, Faubourg S. Germain.

Bernard, rue Regratiere, Iſle N. Dame.

De Mezeretz, rue neuve des Petits Champs, devant la rue Royale, pres l'Hôtel de Pontchartrain.

De Villeneuve, rue S. Denis, vis-à-vis S. Sauveur.

SECONDE COLONNE.

Experts Entrepreneurs.

MESSIEURS,

CUdeville, rue Montmartre, pres l'Egoût.

Dubois, rue du Gindre, Faubourg S. Germ.

Loir, rue neuve S. Merry.

Simon, *Adjoint*, rue de Condé, Faub. S. Germ.

Lepas du Buiſſon, rue St Antoine, devant les Jéſuites.

Chauveau, rue S. Martin.

Fremiot, rue S. Martin, pres S. Merry.

Doucet, rue Pouletiere, Iſle N. Dame.

Joubert, rue des Mathurins.

Richard, rue Ste Avoye.

Paumier, rue des Jardins.

Fauvel, rue St Antoine.

Chaſtelain, rue Chapon.

De la Croix, pres la Porte S. Denis.

Belhomme, rue Aumaire.

Loir, rue neuve S. Merry.

Vedy, rue Frémenteau.

Benoiſt, rue S. Denys, pres les Filles-Dieu.
Cacqué, rue Montmartre.
Sedaine, rue des Ecouffes.
Billaudel, à la Samaritaine.
Jû, rue des Bons Enfans.
Simonet, rue S. Louis, pres la rue Regratiere, Iſle N. D.
Poirin, rue S. Martin, chez M. Hazon.
Le Chauve, rue des Quatre-Vents, Faub. S. Germ.
Le Sueur, rue Paſtourel, au Marais.
Debias Aubry, rue Jean-pain-mollet.
Gerard de Montbrouard, Parvis N. Dame.
Adhenet, rue du Bacq, pres les Filles Ste Marie.
Vinage, rue Couture Ste Catherine.
Le Grand, rue Léveſque, pres S. Paul.
Gillet de la Fontaine, rue St Honoré, pres les Quinzevints.
Goupy, rue S. Jacques, pres St Yves.
Le Tordeur, rue de la Heaumerie.
D. Quirot, rue Jean-Pain-mollet.

Greffiers de l'Ecritoire & des Bâtimens à Paris, pour recevoir les Rapports des Experts.

MAISTRES,

FEbvrier, *Doyen*, au coin de la rue des vieilles Etuves S. Martin.
Belot, rue de la Verrerie.
Quirot L. rue Jean-pain-mollet.
Lefebvre, rue des Maturins.
Bouſſard, rue la Mortellerie.
Quirot J. rue de la Verrerie.
Chaſtriot, rue des Arcis, au Bureau.
Dupré, rue Montmartre.
Le Couvreux, pres les Capucins du Marais.
Callou, rue de la Tiſſeranderie.
Baudouin, Quay de Geſvres.
Danjau, rue du Fouarre.
Mayer, rue de la Verrerie.
Cauchois, rue Jean-pain-mollet.
Vincent, vieille rue du Temple.
Dufour, rue de la Tiſſeranderie.

Leur Bureau eſt rue des Arcis, vis-à-vis S. Jacques de la Boucherie.

BIBLIOTHEQUES PUBLIQUES.

LES Bibliotheques ayant été de tous tems regardées comme les treſors des Sciences & des Arts, il eſt juſte qu'il y en ait de publiques dans cette Capitale du Royaume, afin que les Particuliers qui ont du génie, ſans avoir la commodité des Livres,

ne manquent pas de ces moyens pour cultiver & faire valoir leurs talens.

La Bibliotheque du Roy tient sans contredit le premier rang entre toutes les Bibliotheques de Paris, & peut-être du monde, soit par le nombre des Manuscrits & des Livres imprimés qu'elle contient, & par le precieux assemblage de Médailles & Piéces Antiques dont elle est enrichie, soit par la magnificence des Bâtimens, où elle est maintenant logée. Quoique les Travaux que le Roy a ordonnés depuis quelque tems pour l'embellir, n'ayent pas encore permis de la rendre publique à des jours & heures marquées, les Sçavans & les Curieux François ou Etrangers y trouvent en tout tems un accès facile auprès de ceux qui sous les ordres de Mr l'Abbé Bignon sont attachés à cette Bibliotheque, & dont voicy les noms & demeures.

Monsieur l'Abbe' Bignon, Conseiller d'Etat ordinaire, Bibliothecaire, à l'Hôtel de la Bibliotheque du Roy, rue de Richelieu.

Mr Bignon Maître des Requêtes, Intendant de la Rochelle, reçû en survivance, à la Rochelle.

Messieurs,

De Boze, de l'Academie Françoise, & Secretaire perpetuel de l'Academie Royale des Inscriptions & Belles Lettres, Garde des Médailles & autres Pieces Antiques, rue du Coq, près le vieux Louvre.

De Targny, Abbé de S. Lo, Docteur de Sorbonne, Garde des Manuscrits, à la Bibliotheque.

L'Abbé Sallier, Professeur Royal en Hebreu, de l'Academie Françoise & de celle des Inscriptions & Belles Lettres, Garde des Livres imprimés, à la Bibliotheque.

Guiblet, Genealogiste de l'Ordre de S. Lazare, & de la Maison de la Reine seconde Douairiere d'Espagne, & de celle de Mgr le Duc d'Orleans, Garde des Titres & Genealogies, à la Bibliotheque.

. . . . . Garde des Planches gravées & Estampes. . . .

Hardion, de l'Academie Royale des Inscriptions & Belles Lettres, Garde de la Bibliotheque particuliere de Sa Majesté, à Versailles, & du Cabinet des Livres à la suite de la Cour, à Versailles ; il a aussi son logement à la Bibliotheque.

L'Abbé Jourdain, Secretaire, à la Bibliotheque.

Guymont, Tresorier, à la Bibliotheque.

Fourmont l'aîné, Professeur Royal en Arabe, de l'Academie des Inscriptions & Belles Lettres, Interprete pour les Langues Chinoise, Tartare, Indienne, &c. rue S. Jacques, vis-à-vis la rue des Mathurins.

Fourmont le jeune, Professeur Royal en Syriaque, de l'Academie des Inscriptions & Belles Lettres, Interprete pour les mê-

mes Langues, de present à Constantinople.

Defienne, Professeur Royal en Arabe, Interprete pour les Langues Turque & Arabe, rue des Bernardins, à l'Hôtel de Bracq.

Petis de la Croix, Interprete pour les mêmes Langues. . . . .

Barout, Interprete pour les Langues Turque, Arabe, & Grecque vulgaire, à la Bibliotheque.

Winslow, Docteur & Professeur en Medecine, de l'Academie Royale des Sciences, Interprete pour les Langues Allemande, Danoise, Suedoise, &c. Cloître S. Benoist.

L'Abbé Girard, Interprete pour les Langues Esclavone, Russe, & Polonoise, à la Bibliotheque.

L'Abbé Lezeau, Interprete pour les Langues Italienne, Espagnole & Portugaise.

L'Abbé Marion, chargé de la recherche des Livres de Théologie.

Capon, Avocat au Parlement, chargé de la recherche des Livres de Jurisprudence, rue du Jardinet.

Burette, Docteur & Professeur Royal en Medecine, de l'Academie des Inscriptions & Belles Lettres, chargé de la recherche des Livres de Medecine, rue Ste Anne.

DeLagny, de l'Academie Royale des Sciences, & de la Societé Royale de Londres, chargé de la recherche des Livres de Mathematiques, Cloître S. Germain l'Auxerrois.

L'Abbé Alary, de l'Academie Françoise, chargé de la recherche des Livres d'Histoire, Place de Louis le Grand.

Danchet, de l'Academie Françoise, chargé de la recherche des Livres de Belles Lettres, rue Montmartre.

La Bibliotheque de S. Victor, fameuse par le grand nombre de Livres choisis qu'on y trouve, est ouverte depuis long-tems au Public trois fois la semaine, les Lundis, Mercredis & Samedis, pourvû que ce soit jours ouvriers, & non les Fêtes. On y entre le matin en hyver à huit heures jusqu'à dix, & l'après dînée à deux heures jusqu'à quatre. Dans les grands jours, depuis Pâques jusqu'aux Vacances, elle ne ferme qu'à cinq heures. M. Sagrenée en est Bibliothecaire, & Dadou sous-Bibliothecaire distribue les Livres aux Particuliers. M. du Bouchet de Bournonville est un des premiers Bienfaiteurs de cette Bibliotheque, qui a été enrichie depuis par les liberalitez de M. Tralage neveu de M de la Reynie, & par celles de M. Cousin, President de la Cour des Monnoyes, deux Sçavans des plus celebres de leur siécles. Les Vacances sont depuis la mi-Aoust jusqu'à la S. Luc.

La Bibliotheque du College Mazarin a été rendue publique de-

puis l'année 1688. On y va les Lundis & Jeudis. M. des Marais, Docteur de la Maison & Societé de Sorbonne, en est Bibliothécaire, & M. Francastel sous-Bibliothécaire; il y a deux hommes qui fournissent les Livres qu'on demande, Elle est dans un des Pavillons du College des Quatre-Nations, sur le Quay Malaquais. Ses Vacances commencent à la fin de Juillet, & finissent à la Toussaint.

La Bibliotheque de M. de Riparfond fameux Avocat au Parlement de Paris, a été laissée à la Compagnie des Avocats, à condition que le Public en jouira pendant quelques jours de la Semaine, & que les Avocats auroient la liberté d'y aller tous les jours, on l'a mise dans une des Sales de l'Archevêché. On en a commencé l'ouverture en 1708. Depuis ce tems elle est publique; Messieurs les Avocats & autres Sçavans ont la liberté d'y entrer. Les Conférences de Charité s'y tiennent le Mercredi, & celles de Doctrine le Samedi.

* Au mois de Décembre 1718. on fit à la Maison de S. Charles des Prêtres de la Doctrine Chrétienne, l'ouverture de la Bibliotheque publique, fondée par M. Miron Docteur en Théologie de la Faculté de Paris. Le P. Baizé en est le Bibliothécaire. On a choisi pour les jours où le Public y pût être reçû, le Mardi & le Vendredi, afin qu'il n'y eût aucun jour de la Semaine, auquel les Personnes studieuses ne trouvassent de Bibliotheque ouverte où ils pussent satisfaire leur louable curiosité. Les Vacances de celle-ci sont depuis la Fête de la S. Barthelemi, jusqu'au premier Mardi d'après celle de S. Charles.

Messieurs les Gens du Roy ont inspection sur toutes ces Bibliotheques, pour en faire observer les Statuts, & maintenir le bon ordre; & elles ont chacune des fonds pour l'entretien de ceux qui y servent, & pour l'achat des Livres dont elles doivent être enrichies de tems en tems.

Outre toutes ces Bibliotheques, il y en a beaucoup d'autres particulieres de grande réputation. Telles sont,

La Bibliotheque des PP. Bénédictins de S. Germain des Prez, & celle de S. Martin des Champs, très-célebres par leurs anciens Manuscrits.

La Bibliotheque de Ste Géneviéve du Mont; elle est accompagnée d'un Cabinet de Curiositez, & enrichie depuis 1710. de la Bibliotheque de M. le Tellier Archevêque de Reims.

La Bibliotheque de Sorbonne, riche en Manuscrits autentiques.

La Bibliotheque du College de Navarre, considerable par d'anciens Manuscrits.

La Bibliotheque des PP. Jesuites, & leur Cabinet d'Antiquitez au College de Louis le Grand, rue S. Jacques.

La Bibliotheque des PP. Jesuites de la rue St Antoine, qui con-

tient celles de feu M. Ménage, du fameux Guyet, & de feu M. Huet, Evêque d'Avranches.

La Bibliotheque particuliere du P. Tournemine, & le Cabinet de Médailles du P. Chamillard.

La Bibliotheque des PP. Céleſtins conſiderable par les anciens Manuſcrits, & les anciennes Editions.

La Bibliotheque des PP Auguſtins Déchauſſez, Place des Victoires : il y a dans la Maiſon un Cabinet curieux, par une belle ſuite de Médailles, par des Antiques, &c.

Et celle de pluſieurs Communautez, chacune en leurs Maiſons.

La Bibliotheque de feu M. Colbert, Miniſtre & Secretaire d'Etat, compoſée de huit mille volumes de Manuſcrits tant anciens que modernes, également curieux & rares. M. le Comte de Seignelay, petit-fils de M. Colbert, à qui elle eſt reſtée, l'augmente encore conſiderablement tous les jours, & en accorde l'entrée à tous les Gens de Lettres : M. Milhet en a le ſoin.

La Bibliotheque de M. le Cardinal de Rohan, Evêque de Straſbourg, qu'il a augmentée de celle de M. le Preſident de Ménars, laquelle appartenoit autrefois à M. de Thou, eſtimée pour les plus belles Reliures & les bonnes Editions des Livres. M. l'Abbé Oliva eſt Bibliothecaire.

Tous les Jeudis, des Sçavans François diſtinguez tiennent avec les Sçavans Etrangers qui ſont à Paris, une Conference publique dans la Bibliotheque de Mgr le Cardinal de Rohan ; un d'eux récite, lit ou fait lire une Diſſertation françoiſe ou latine ſur une matiere importante dont on eſt convenu ; à la fin du Diſcours, celui qui preſide en fait l'analiſe, & fait obſerver les difficultez que le Diſcours a levées, & celles qui reſtent à éclaircir. Enſuite les Sçavans & même les Auditeurs propoſent leurs objections, & celui qui a parlé les reſout. Quand le Jeudi eſt fête, on s'aſſemble le Mercredi.

Cette conference commence en Hyver à deux heures & demie, & finit à quatre heures & demie. En Eté elle commence à trois heures, & finit à cinq. On y entre, pourvû qu'on ſoit connu d'un des Sçavans qui la tiennent.

Il y a encore en cette Ville pluſieurs autres Bibliotheques conſiderables & de riches Cabinets qui appartiennent à divers Particuliers, qui ſe font un honneur & un plaiſir de faire part à leurs amis & à ceux qui viennent ſous leurs auſpices, de ce qu'ils poſſedent de plus curieux & de plus inſtructif.

RECEVEURS GENERAUX ET PAYEURS des Rentes de l'Hôtel de Ville de Paris, Contrôleurs Généraux desdits Payeurs, avec les Parties & le jour de leurs Payemens.

Parties.	MESSIEURS,
1. *Vendredi.*	FRedy de Coubertin, Payeur, *Doyen*, rue neuve St Etienne, pres les PP. de la Doctrine.
	Perronet, Contrôleur, rue Coquilliere, pres M. Darboülin.
2. *Mercredi.*	Desponty, Payeur ancien, } Cloître des Bernardins.
	Desponty, Payeur alternatif, }
	Foreſtier, Contrôleur, rue Bardubec.
3. *Vendredi.*	Iſſaly, Payeur, rue Geoffroy-Langevin.
	Peſtel, pere, Cont. ancien & triennal, } rue du Four,
	Peſtel, fils, alternatif & quatriennal, } pres St Euſt.
4. *Mardi.*	Dorel, Payeur ancien, } Place des Victoires.
	Dorel, P. alternatif, }
	Sauvage, Contrôleur, rue de la Tiſſeranderie.
5. *Vendredi.*	Berger, Payeur, rue des Quatre-Fils, au Marais.
	Germain, Contrôleur, rue & vis-à-vis le petit St Antoine.
6. *Samedi.*	Larſonnyer, Payeur, rue des deux Portes S. Sauveur, à l'Hôtel de Coiſlin.
	Laſnier, Contrôleur, rue des Déchargeurs.
7. *Samedi.*	Le Droict, Payeur, rue Grenier S. Lazare.
	Chebron, Contrôleur, rue de la Tiſſeranderie, pres la rue des Coquilles.
8. *Mercredi.*	Baudry, Payeur, rue S. Merry, devant la rue du Renard.
	Thierriot, Contrôleur, rue des Prouvaires.
9. *Vendredi.*	Garnier, Payeur ancien, } rue Barbette,
	Garnier de Montigny, P. alternatif, } au Marais.
	Thevenot, Contrôleur, rue Thevenot.
10. *Samedi.*	Henault de Montigny, Payeur, rue St Antoine, attenant la rue de Fourcy.
	Lambert, Contrôleur, rue S. Thomas du Louvre.
11. *Samedi.*	De Pigis, Payeur, rue S. Sauveur.
	. . . . . Contrôleur, rue
12. *Mardi.*	Thouvenot de Vauroulant, Payeur, rue du Monceau S. Gervais.
	Garnier, Contrôleur, Quay d'Alençon, Iſle N. D.

13. Albert de S. Martin, Payeur, rue de la Cerisaye.
Jeudi, Le Grand, Contrôleur, rue de la Tisseranderie, près la rue du Cocq.

14. Ravenel, Payeur, rue de la Sourdière; sa Boete pour
Mardi. les Quittances est chez M. Derouville, rue Ste Avoye, devant la rue des Blanc-Manteaux.
Sandré, ancien & triennal Cont. } Place Royale à
Sandré de Montchanin, alternatif & quatriennal. } l'Hôtel de Richelieu.

15. De Tourniere, Payeur, rue de Richelieu, au coin
Mardi. de la rue des Boucheries; sa Boete pour les Quittances est chez le Sr le Tellier, rue Plâtriere, près la rue Montmartre.
. . . Contrôleur, rue

16. Barbou, Payeur, rue Michel-le-Comte.
Samedi. Guesnon, Contrôleur, rue de la Croix.

17. Boutet, Payeur, rue des deux Ecus, vis-à-vis l'Hô-
Vendredi. tel de Soissons; sa Boete pour les Quittances est chez le Sr Lortat, rue du Monceau S. Gervais.
Plistat, Contrôleur, rue des Francs-Bourgeois.

18. Le Bas de Courmont, Payeur, rue des petits Champs,
Jeudi. près les Capucines; sa Boete pour les Quittances est chez le Sr Derouville, rue Ste Avoye, vis-à-vis la rue des Blancs-Manteaux.
Saint-Mare, Contrôleur, rue des Francs-Bourgeois.

19. Hemar, Payeur, rue Portefoin, vis-à-vis les Enfans
Mercredi. Rouges.
Posnier, Contrôleur, rue neuve S. Denis, Porte S. Denis.

20. Groux, Payeur, rue Thevenot.
Jeudi. Leroy, Contrôleur, à Versailles.

21. Dionis, Payeur, rue du Temple, près la rue Patou-
Mercredi. relle.
Martin, Contrôleur, Quay d'Alençon, dans l'Isle.

22. De la Rue, Payeur, rue Quinquempoix.
Samedi. Dorbay, Contrôleur, rue Poissonniere.

23. Amyot de Monterigny, Payeur, rue du Parc Royal,
Samedi. près les Minimes.
De Saint-Martin, Contrôleur, rue de Harlay, derriere le Palais.

24. Berthe, Payeur, rue Beaubourg.
Samedi. Poulain, Contrôleur, rue neuve S. Martin

25. Le Boiteulx, Payeur, rue de la Cerisaye.
Samedi. Robinet, Contrôleur, à Versailles.

26. Rousseau, Payeur, Faubourg Montmartre.
Jeudi. Dorbay, Contrôleur, rue Poissonniere.

27. Baroy, Payeur, rue St Honoré, devant les Feuillens.
Vendredi. Thibault, Contrôleur, rue des Fontaines, près le Temple.

28. De Villeneuve, Payeur, rue des Billettes.
Jeudi. Poulain, Contrôleur, rue neuve S. Martin.

29. De la Garde, Payeur, rue St Honoré, devant les
Jeudi. Feuillens.
Poulain, Contrôleur, rue neuve S. Martin.

30 Le Tourneur, Payeur, rue St Antoine, vis-à-vis la
Vendredi. rue de Fourcy.
Daretche, au Marché neuf, près la Barriere des Sergens.

31. De Hameret, Payeur, rue des Prêtres S. Paul, attenant
Mercredi. la rue des Fauconniers.
Merlet, Contrôleur, Cloitre N. Dame.

32. Billiard, Payeur, rue de la Sourdiere, vis-à-vis le cul-
Lundi. de-sac des Jacobins.
Canzeler, Contrôleur, Pointe St Eustache.

33 Radix, Payeur, rue Geoffroy-Langevin,
Mercredi. Rondelle, Contrôleur, rue Beaubourg.

34. Robineau, Payeur, rue de la Couture Ste Catherine;
Vendredi. M. de Fays, Payeur, rue S. Martin, devant la rue de Montmorency, exerce pour lui.
Sorhouet, Contrôleur, rue neuve St Augustin, à l'Hôtel de Conti.

35. Routtier, Payeur, rue Ste Croix de la Bretonnerie;
Jeudi. sa Boete pour les Quittances est chez le Sr Blondin, rue du Martroy, vis-à-vis les degrez de l'Eglise de S. Jean en Gréve.
Etienne, Contrôleur, rue des deux Portes S. Jean.

36. Le Semelier, Payeur, rue de Grenelle St Honoré, vis-
Mercredi. à-vis la rue des deux Ecus.
Caillieux, Contrôleur, rue Bourtibourg.

37. D'Eaubonne, Payeur, rue Baillette, vis-à-vis la Mon-
Mercredi. noye.
Thavenet de Châteauroux, Contrôleur, Marché aux Poirées, à la Halle.

38. Bonnet, Payeur, rue Thevenot.
Lundi. Holande, Contrôleur, à Marly.

39. Fougeroux, Payeur, rue Hautefeuille.
Lundi. Barault, Contrôleur, rue & Porte S. Jacques.

40. Richard, Payeur, rue des Fossez Montmartre.
Lundi. Jolly, Contrôleur, rue Dauphine.

41. Nau, Payeur, rue Quinquempoix.
Mardi. De Saint Gelais, Contrôleur, rue S. Nicaise.

42. *Mardi.* De Fays, Payeur, rue S. Martin, devant la rue de Montmorency.
Garandeau, Contrôleur, à la Monnoye des Médailles, au Louvre.

43. *Samedi.* Le Boutiſier, Payeur, rue S. Louis au Marais, vis-à-vis la rue des douze Portes.
Bouquet, Contrôleur, vis-à-vis la Comédie Franç.

44. *Lundi.* Tocquiny, Payeur, rue de Richelieu, près la rue neuve St Auguſtin.
Pelart, Contrôleur, rue des petits Auguſtins, près la rue Jacob.

45. *Samedi* Pouget, Payeur, rue Montmartre, près S. Joſeph.
Cauchy, Contrôleur, grande rue de la Truanderie.

46. *Mercredi.* De Bauve, Payeur, rue du Bacq, Faub. S. Germain, près l'Hôtel des Mouſquetaires.
Bourlet, Contrôleur, à Verſailles.

47. *Mardi.* Rondé, Payeur, cul-de-ſac de Matignon, Gallerie du Louvre.
Beſchepoix, Contrôleur, rue S. Denis.

48. *Mercredi.* De Lauge, Payeur, rue Bardubec.
Jupin, Contrôleur, rue neuve St Auguſtin, Hôtel de Menars.

49. *Mardi.* Bonhomme, Payeur, rue Coqhéron.
Pelluys, Contrôleur, rue des Barres, au Bureau des Hypoteques.

50. *Jeudi.* Boulet, Payeur, rue neuve St Euſtache.
Teillard, Contrôleur, Iſle S. Louis, Quay des Balcons.

Payeurs & Contrôleurs des Rentes de l'Hôtel de Ville, aſſignées ſur le Clergé, Meſſieurs,

1 *Partie.* *Mardi.* Valoin du Pleſſis, ancien Payeur, rue Ste Croix, de la Bretonnerie.
Roberge, Payeur alternatif, vieille rue du Temple.
Menil, ancien Contrôleur, rue du Four St Honoré.
Le Gras, Contrôleur alternatif, devant S. Julien des Meneſtriers.

2. *Vendredi.* Godeheu, Payeur, rue S. Nicaiſe.
Deſgranges, ancien Contrôleur, rue de Bourbon.

3. *Jeudi.* Pellerin, Payeur, rue du Jour, vis-à-vis St Euſtache.
Petigard, ancien, rue du Four.
Maſſon, Contrôleur alternatif, rue Ste Croix de la Bretonnerie, près la vieille rue du Temple.

Syndics onéraires des trois Tontines, Meſſieurs,

Hanel, rue Greneta, Syndic des 1, 2, 3, 4, 5 & 6 Claſſes de la premiere Tontine.

De Saint-Martin, Syndic, des 7, 8, 9, 10, 11, 12, 13 & 14 Classes de ladite Tontine : M. Papin, Cloître Ste Oportune, exerce pour lui.

II. TONTINE, *Messieurs*,

Frenier, Syndic des 1, 2, 3, 4, 5, 6, 7 & 8 Classes; M. Papin exerce pour lui.

Papin, Cloître Ste Opportune, Syndic des 9, 10 & 11. Classes de ladite Tontine.

Dorez, rue St Paul, Syndic des 12, 13, 14 & 15 Classes de ladite Tontine.

III. TONTINE, *Messieurs*,

Moullineau, sous les Piliers du St Esprit, Syndic des 1, 2, 3, 4, 5, 6 & 7 Classes.

Pelluys, rue des Barres S. Gervais, au Bureau des Hypoteques, Syndic des 8, 9, 10, 11, 12, 13, 14 & 15 Classes de ladite Tontine.

Payeurs honoraires, Messieurs,

Berthe, rue de Berry, au Marais.

Watelet, Place des Victoires,

Senoble, Clerc, rue St Antoine, au-dessus de la rue Geoffroy-Lasnier

TRESORIERS DES DENIERS ROYAUX.

MESSIEURS,

GRuin, rue d'Orleans, au Marais, en Exercice.

Turmenies de Montigny, rue de Clery.

NOTA. M. de la Sale, Commis pour parachever les Exercices de Mrs Paris, rue du Roy de Sicile, à l'Hôtel de la Force.

Et M. Philippe, Commis pour la reddition des Comptes, desdits Exercices.

Gardes des Regiſtres du Contrôle Géneral des Finances.

Mrs { Perrotin de Barmont, rue des Francs-Bourgeois, au Marais, en Exercice, pour 1729.
Perrotin de Barmont, reçû en survivance, avec pouvoir de signer conjointement avec son frere, rue des Francs-Bourgeois.
Clautrier, rue S. Louis, au Marais.

NOTA. Ces Officiers continuent de Contrôler ce qu'ils ont commencé dans leur année d'Exercice, quoiqu'elle soit finie, & de décharger du Contrôle, tant en Exercice, que hors d'Exercice, suivant la nature des Affaires, & des Regiſtres dont ils sont Dépositaires. C'est chez eux qu'on porte les Quittances, tant des Gardes du Tresor Royal, que du Treſorier des Revenus Casuels, en-

semble toutes les Lettres de Dons faits par le Roy, de toute nature, Lettres de Privileges, Baux des Fermes du Roy, Arrests portant Impositions, Commissions pour faire la Recette des deniers du Roy, & autres Expéditions contenues dans la Déclaration du Roy du 6 Mars 1716, pour être enregistrées au Contrôle.

Tresoriers General des Parties Casuelles.

M. . . . . .

Conservateurs des Saisies & Oppositions faites au Tresor Royal.

Mrs { Renaut, rue Couture Ste Catherine, en Exercice.
Dassenet, rue des Fontaines.

Chambre aux Deniers.

Mrs { Vireau de Vilflix, ancien, rue du grand Chantier.
Rasle, alternatif, rue S. Vincent, pres les Thuileries.
Gaultier de Montdorge, Place Royale.

Tresoriers Généraux de l'Ordinaire des Guerres, de la Gendarmerie, & des Troupes de la Maison du Roy.

Mrs { Le Couturier, ancien, rue & Porte de Richelieu.
Du Pille, alternatif, rue S. Louis, au Marais.

Contrôleurs desdits Tresoriers.

Mrs { Bechet de Grangeneuve, ancien, rue des cinq Diamans.
Tixerand, ancien, vieille rue du Temple, pres le cul-de-sac.
Sadoc, alternatif, a les deux Charges.

Tresoriers Généraux de l'Extraordinaire des Guerres.

Mrs { Durey de Sauroy, ancien alternatif, rue Charlot, au Marais.
De Launay.

Contrôleurs Généraux anciens de l'Extraordinaire des Guerres.

MESSIEURS,

De Bouraſſé Devançay, ancien, rue neuve des petits Champs.
Du Chesne du Candoire, ancien, rue S. Thomas du Louvre.
Parques, alternatif, rue Bertinpoirée.
Joly, alternatif, rue des deux Porte, pres la rue de la Verrerie.
Potier, Gestard, } *Triennaux.*

Tresoriers Généraux des Maréchaussées de France.

Mrs { Burgevin, alternatif, rue Chapon, au Marais, en Exercice.
De Gagny, ancien, rue Therese, Butte S. Roch.

Contrôleurs desdits Tresoriers.

Mrs { Baizé, ancien, rue des mauvaises Paroles.
Du Tremblay, alternatif, rue Bertinpoirée.

Commissaire Provincial des Guerres en la Généralité de Paris, à la suite de la Cour, Syndic Général des Commissaires des Guerres.

M. . . . . .

Commissaire Général des Suisses & Grisons.

M. De Pigis, rue S. Sauveur.

Directeur & Intendant de l'Hôtel Royal des Invalides.

M. Charpentier, aux Invalides.

Tresoriers Généraux & Payeurs des Invalides.

Mrs { Perichon, en exercice, rue de Richelieu.
Le Riche, rue Vivienne

Trésorier General des Invalides de la Marine.

M. Dapougny, rue Ste Avoye.

Contrôleur Général dudit Tresorier.

M. Perrotin de Barmont, rue des Francs-Bourgeois.

Tresoriers-Payeurs des Gages de la Maison du Roy.

Mrs { Bragouze, ancien & mitriennal, cul-de-sac S. Thomas du Louvre, en Exercice.
Thiroux de Lailly, alternatif & mitriennal, rue du Temple.

Tresoriers de la Prevôté de l'Hôtel.

Mrs { Fonton de l'Estang, au Palais Royal.
Perrier, rue & Porte Montmartre.

Tresoriers de la Vennerie, Fauconnerie & Toiles de Chasse.

M. Weymel de Launay, ancien, alternatif & triennal, rue & proche Ste Croix de la Bretonnerie.

. . . . . .

Contrôleurs desdits Tresoriers de la Vennerie.

Mrs { Le Couturier d'Armenonville, ancien, à Gisors en Norm.
Bonnot, Vicomte de Mably, alternatif, à Grenoble.
Le Martin de la Nauze, rue S. Pierre.

Tresoriers Généraux des Ligues Suisses & Grisons.

Mrs { Durand, ancien, rue de Seine, Faub. S. Germ.
L. C. Auxillon de Berville, alternatif, à Soleare.
Franc Ch. Sonnet, triennal.

Contrôleur desdits Tresoriers des Ligues Suisses.

M. Rozon, Parvis Notre-Dame.

Trefsorier des Offrandes, Aumônes, Dévotions & Bonnes Oeuvres du Roy.

M. Sezile, rue St. Honoré, pres les Feuillens.

Trefsoriers de l'Argenterie, des Menus-plaisirs & Affaires de la Chambre du Roy.

Mrs { Aubry, rue Patourelle.
Hebert, rue de Grenelle St Honoré.

Intendans & Contrôleurs Généraux de l'Argenterie & des Menus-plaisirs de la Chambre du Roy.

Mrs { Ferrand de Saint-Disant, rue Taranne.
Le Févre, rue Beautreillis.

Trefsorier, Intendant & Contrôleur Général de la Dépense des Ecuries & Livrées de Sa Majesté.

M. Boula, ancien & alternatif, rue S. François, au Marais.

Intendant & Contrôleur de la Dépense des Ecuries.

M. de Bracq, rue des Bernardins.

Trefsorier des Cent-Suisses.

M. Ferlet, rue Michel-le-Comte.

Contrôleur Général des Quittances des Officiers de la Maison de Sa Majesté.

M. Pecoul, rue Comtesse d'Artois.

Trefsoriers Généraux de la Marine.

Mrs { Gaudion, alternatif, rue des vieilles Audriettes.
De Selles, Ancien, rue S. Thomas du Louvre.
Mouffle de la Tuilerie, rue neuve des petits Champs.

Trefsoriers Généraux des Galeres.

Mrs { Orceau des Arenes, rue des Fossez Montmartre.
Cornette, Place des Victoires.

Contrôleurs Généraux de la Marine, des Galeres, Fortifications, & Réparations des Ports, Havres & Places Maritimes.

Mrs { Perrotin de Barmont, ancien, rue des Francs-Bourgeois.
F. Perrotin de Beauregard, triennal, même maison.
Blanchard de Changy, alternatif, rue neuve S. Paul.

BATIMENS DU ROY.

Directeur Général des Batimens du Roy, Jardins, Arts & Manufactures.

M. le Duc d'Antin, rue & Porte Gaillon.

M. de Cotte, premier Architecte des Bâtimens du Roy, Jardins, Arts, & Manufactures, vis-à-vis les Galleries du Louvre.

Intendans & Ordonnateurs des Bâtimens du Roy.

Mrs { De la Motte, à Versailles. / De Cotte, aux Galleries du Louvre. / Billodel, au Gouvernement de la Samaritaine.

Tresoriers des Bâtimens du Roy.

Mrs { Denis, ancien, cul-de sac des PP. de l'Oratoire. / Guenebault, Commis pour achever les Exercices dudit Sieur Denis, chez ledit Sieur Denis. / Aubourg, alternatif, rue du Mail.

Contrôleurs des Bâtimens du Roy.

Mrs { Gabriel, à Versailles. / Mollet, au vieux Louvre. / Garnier Disle, aux Thuileries.

Tresoriers Généraux des Turcies & Levées.

Mrs { Brochet Depont Charots, rue des vieux Augustins. / Bailly, Demontaran, *à Orleans.*

Tresoriers du Barrage & Payeur de l'entretennement du Pavé de Paris.

Mrs { D'Honneur.

. . . . .

Surintendant des Ponts & Chaussées de France.

M. Dubois, rue des Poulies, à la Surintendance des Bâtimens.

Tresoriers Généraux des Ponts & Chaussées de France.

Mrs { Racine du Jonquois, rue Ste Avoye, à l'Hôtel de Mesmes. / Du Surirey de Saint-Remy, rue & vis-à-vis le petit St Antoine.

Inspecteur Général.

M. de la Hite, rue d'Antin.

Premier Ingenieur des Ponts & Chaussées de France.

M. Gabriel, rue S. Pierre, Quartier Montmartre.

Autres Inspecteurs des Ponts & Chaussées de France.

Mrs { De Fayolle, rue du Cocq, St Honoré. / Gaultier, rue Bétisy, à l'Hôtel St Antoine. / De la Guipiere, aux Carrieres de Charenton. / De Beaufranc, rue de Bracq. / Le Frere Romain.

Tresorier

Trefsorier Général des Fortifications.

M. Le Breſt, rue des Jeux neufs.

Tréſoriers Payeurs des Charges deſtinées ſur les Fermes.

Mrs { Levy, rue S. Paul. / Couette, rue Coquilliere.

Treſoriers Généraux des Pays d'Etats.

Bourgogne, *Languedoc*, *Bretagne*, *Provence*, Mrs { Chartraire, rue de Tournon. / Bonnier, rue St Honoré, pres les Jacobins. / De la Boiſſiere, rue Vivienne. / Du Grou, en Provence.

Tréſorier Général du Taillon & Gendarmerie de la Province de Bretagne.

M. Sohier de la Marche a les deux Charges, au Palais Royal.

Contrôleurs Généraux dudit Taillon.

Mrs { La Planche Cottineau, Ancien. / La Verdiere Bonnet, Alternatif } à Nantes.

Contrôleur Général des Finances de la Généralité de Paris.

M. de Vaugiraut, rue Bourtibourg.

M. Bridou, Subſtitut du Procureur Général du Grand Conſeil, & Commis au Recouvrement des Oblats & Moinelets de l'Hôtel des Invalides, rue Boudebrie.

Receveurs des Tailles de l'Election de Paris.

Mrs { Pinſo, rue S. Louis au Marais, pres la Fontaine. / Aviat, rue Thibotodée.

Treſorier de la Capitation extraordinaire.

M. de Virloys, rue Ste Avoye.

Contrôleur.

M. du Hallay rue Ste Avoye.

Receveurs Généraux des Domaines & Bois.

Généralitez.	MESSIEURS,
PARIS,	{ CHarron, rue Mauconſeil. / Le Riche, rue Vivienne.
Orleans,	Janſon, Iſle Notre-Dame, devant le Pont de bois.
Amiens,	Marie, à Amiens.
Soiſſons,	{ Le Marchant de la Mairie, rue neuve des petits Champs vis-à-vis la Compagnie des Indes.
Châlons,	Petit, rue & pres l'Echelle du Temple.
Blois,	{ Mahy, ancien & triennal, rue Barbette au Marais.
Tours,	{ Peyret d'Avaux, rue de la Perle, à l'Hôtel le Peletier, au Marais.
Limoges,	Pinot, à Limoges.

Poitiers,	Avignon, rue Mauconseil.
La Rochelle,	Du Noyer, à la Rochelle.
Bourges,	Leleu de Livry, à Bourges.
Moulins,	Bouys, à Nevers.
Riom,	Le Mercier, rue du Four. Serin de Jussy, à Riom.
Lyon,	Jouffret, Clapasson, à Lyon.
Grenoble,	Raby de la Ponte. De la Salcelle, à Grenoble.
Montauban,	France, à Montauban.
Auſch,	De la Borde, rue de Guénegaud.
Bourdeaux,	Arnault, à Bordeaux.
Rouen,	Neret, rue des Poulies, au Garde-Meuble du Roy.
Caen,	Langlois, rue S. Marc.
Alençon,	Berland, rue d'Enfer, S. Michel.
Flandre,	Paliſot d'Athies, à Lille en Flandre.
Haynault,	Le Clerc, commis, à Valenciennes.
Bretagne,	Arnault, alternatif, à Rennes. Bonnefons, à Rennes.
Dijon,	Dulaurent, Rougeot, à Dijon.
Provence,	Du Groux, à Aix.
Toulouſe,	Belot, à Toulouſe.
Montpellier,	Gros, à Montpellier.
Metz,	De Clorcy, rue Couture S. Gervais. Marchal, rue Ste Anne, Butte S. Roch.
Alſace,	Salomon, à Colmar.
Franche-Comté,	Monier, à Salins.
Bearn,	Correge & Montlaur, à Pau. Etienne, rue Montmartre, à l'Hôtel de Charoſt.
Navarre,	Deſquille, à Pau. Etienne, rue Montmartre, à l'Hôtel de Charoſt.

Receveurs Particuliers des Bois.

Généralitez.	MESSIEURS,
Paris,	Chappe.
Senlis & Compiegne,	Michel, rue neuve S. Paul. . . . . .
Chauny, *La Fere*,	Gueulette, à Chauny.
Fontainebleau & S. Germain en Laye.	Durand, rue de Bourbon, Faub. S. Germ.

NOMS & demeures des Receveurs Généraux des Finances des vingt Généralitez & Pays d'Elections.

Généralitez.	MESSIEURS,
PARIS.	SOnning, rue de Richelieu, vis-à-vis la rue S. Marc.
	Prat, rue Vuidegouffet, Place des Victoires.
Soiſſons,	Le Febvre, rue du gros Chenet.
	Lallemant de Nantouillet, rue neuve des petits Champs, pres les Capucines.
Amiens,	Mouſle, rue du gros Chenet.
	Maſſon, rue Michel-le-Comte.
Châlons,	Heron, rue S. Denis, Hôtel de S. Chaumont.
	De Chalas, rue Couture Ste Catherine.
Orleans,	De Loubert, Place des Victoires.
	Vatelle, Place des Victoires.
Tours,	Mailly du Breuil, Faubourg de Richelieu.
	De Boulogne, à la Porte Montmartre.
Bourges,	Heudelot de Chazé, rue Fedeau.
	Marandon, rue du Temple, pres la rue Chapon.
Moulins,	Milet, Place des Victoires, au Carrefour des petits Peres.
	De la Moureoux, pres les Jacobins St Honoré.
Lyon,	Olivier, rue de Richelieu.
	Mouron, rue des Blancs-Manteaux.
Riom,	Delpech, Place de Louis le Grand.
	Megret, rue St Honoré, pres les Capucins.
Poitiers,	De Lalive, rue neuve de Luxembourg, Quartier St Honoré.
	Guéfier, rue de Richelieu, devant la Bibl. du Roy.
Limoges,	De Romilly, rue S. Louis, au Marais.
	Boutin, rue neuve des petits Champs, pres les Cap.
Bordeaux,	De Roiſſy, rue du Parc Royal.
	Choart de Magny, rue Mauconſeil.
La Rochelle,	Detoumier, rue Coquilliere.
	Perinet, rue Michel-le-Comte.
Montauban,	Michel, rue St Honoré, pres les Jacobins.
	Duqueſnoy, rue St Honoré, pres les Capucins.
Auſch,	Dartaguiete, rue de Richelieu.
	Taillepied, rue de Richelieu.
Rouen,	Chenizot, rue S. Louis, Iſle Notre-Dame.
	Mouſle de la Tuilerie, rue neuve des petits Champs.
Caen,	Ourſin, rue des Bons Enfans.
	Le Preſtre, rue des Ecouffes.

Alençon, { Maussion, rue du Hazard. / Le Noir de Cindré, rue des Fossez Montmartre.
Grenoble, { Dumeynet, rue St Antoine. / Gautier, rue St Marc, Porte Montmartre.

Les premiers sont d'exercice pair, les seconds sont d'exercice impair.

Receveurs Généraux des Pays d'Etats.

Metz & Alsace, { De Foissy, rue neuve S. Merry. / Dupin, rue d'Anjou, Faub. S. Honoré.
Lille, { De Vilette, rue Ste Anne, pres les nouv. Cathol. / De St Vallery, rue du gros Chenet.
Pays d'Artois De Lelez de Girency, rue du Perche, au Marais.
Franche-Comté, { Duret d'Arnoncourt, rue de Vendosme, a les deux Exercices.

COMPAGNIE DES INDES.

Inspecteurs, Messieurs,

DE Fortia, Conseiller d'Etat, rue de Vaugirard.

Maitres des Requêtes, { Danican de Landivisiau, rue Thevenot. / Angran, rue S. Marc. / De Moras, Place de Vendôme.

Syndics, Messieurs,

De Meuves, rue de Paradis.
Dartaguiete, rue neuve des petits-Champs.
Bertrand, rue du Temple.
Saintard, rue neuve S. Merry.
Le Cordier, rue du petit Lion.

Directeurs, Messieurs,

Département du Commerce. { Castanier, rue neuve des Capucines. / Duval de Presmenil, rue de Vantadour. / Godeheu, rue S. Nicaise. / Hardancourt, rue Montmartre. / Fromaget, rue Thevenot. / Deshayes, rue de Clery. / Morin, rue Royale, Butte S. Roch. / Fayet, à l'Orient. / L'Abbé Raguet, Hôtel de ladite Compagnie.

Caissier Général de la Compagnie des Indes.

M. Pechevin, Hôtel de ladite Compagnie.

Département du Tabac & du Caffé.

MESSIEURS,

De la Gombaude, rue Poiſſonniere.
Luillier, Cloître St Honoré.
Laugeois, Place de Vendôme.
Duplex, rue N. St Euſtache.
Morel, rue Ste Anne.

Caiſſier Général de la Régie du Tabac.

M. Sonnois, Hôtel de ladite Compagnie.

Chefs des Bureaux pour la correſpondance des Provinces du Royaume.

MESSIEURS,	*Départements.*
Mahieu, rue Poiſſonniere.	Pour Paris, la Picardie, la Normandie, & la Bretagne.
Aubert, Place de Louis le Grand.	Pour la Compagnie, trois Evêchez, la Bourgogne, Bourbonnois, Nivernois, Berry, Limoſin, l'Auvergne, l'Orleanois, la Touraine, l'Anjou & le Maine.
Varney, rue des vieux Auguſtins.	Pour le Lionnois, Dauphiné, Provence, Languedoc, Rouſſillon, Guyenne, le Poitou & la Rochelle.

Secretaires, Meſſieurs,

De Caligny, *Secretaire*, rue de Richelieu.
Farouard, *Sous-Secretaire*, rue des Poitevins.

Etat des Conſuls de France, Réſidens dans les Villes & Ports d'Eſpagne, d'Italie, de Portugal, des Echelles du Levant & de Barbarie.

EN ESPAGNE.

Conſuls.	*Réſidences.*
MESSIEURS,	
Partyet,	Cadix.
Fleury de Vareilles,	Malaga.
Domas,	Carthagêne.
Bigodet de Varennes,	Alicant.
Jean Conſul,	Gijon & les Ports des Aſturies.
. . .	Gibraltar.
Nieulon,	Mayorque.

Porlie,	Teneriffe & les Ports des Iſles Canaries.
. . . .	Barcelonne.
. . . .	Meſſine & les Ports de Sicile.
. . . .	Caillery & les Ports de Sardaigne.

EN ITALIE.

MESSIEURS,	
Coutlet,	Gennes, & les Ports de la Rep.
Demoy,	Livourne.
De Preſſiat,	Rome.
L'Abbé Langlois,	Naples & les Ports du Royaume.
Le Marquis de Benincaſa,	Ancone.
Le Comte de Beliardi,	Sinigaglia.
Le Blond,	Veniſe.
Nouveau,	Rovigno.
Scapich,	Raguſe.
Marin,	Iſle de Corfou.
Taulignan,	Zantes & Céphalonie.
. . . .	Iſle de Ste Maure.
Georges Livry,	Iſle de Cerigo.

EN PORTUGAL.

MESSIEURS,	
Le Montagnac,	Liſbome.
D'Herbès,	Iſle de Madere,
Sieuve,	Iſle de Tercere.
Andriey,	Iſle de S. Michel.
De Hariargue,	Iſle de Fayal.

Dans les Echelles du Levant & de Barbarie.

Conſuls, Vice Conſ. Chanceliers.

MESSIEURS,		*Réſidences.*
Pignon,	Conſ.	Le Caire.
Yon,	Chanc.	
Dez,	Vice-Conſ.	Alexandrie.
Langier,	Chanc.	
Roſſet,	V. Conſ.	Roſſette.
Benoiſt, Lemaire,	Conſ.	Seyde.
Belis,	Chanc.	
De Pelleran,	Conſ.	Alep.
De Luzignan,	Chanc.	
Adaouſt,	V. Conſ.	Alexandrette.
Louis Lemaire,	Conſ.	Trypoly de Sirie.
Rouſtan,	Chanc.	
Maltor,	Conſ.	Satalie.

De Fontenu,	Conf.	Smirne.
Morin,	Chanc.	
Rougeau de la Blotterie,	V. C.	Scio.
Arnaud,	Chanc.	
Montgrand,	Conf.	Chipres.
Lullier,	Chanc.	
Bayle,	Conf.	Salonique.
Broche,	Chanc.	
De Monhenault,	Conf.	La Canée.
Esmenard,	Chanc.	
Baume,	V. Conf.	Candie.
Larmet,	Chanc.	
De Clairambault,	Conf.	La Morée.
Le Prestre,	Chanc.	
Auvellier,	V. Conf.	Naple de Romanie.
Le Tourneur,	Chanc.	
J. Bruny,	Conf.	Les Dardanelles.
L. Emer Nauffel,	Conf.	Barut.
Gardane,	Conf.	Perse.
Dubroca,	Conf.	Laerta.
Xverio Glavani,	Conf.	La Crimée.
Durand,	Conf.	Alger.
Natoire,	Chanc.	
De Saint-Gervais,	Conf.	Tunis.
Pene,	Chanc.	
De Reymondis,	Conf.	Tripoly de Barbarie.
Magy,	Chanc.	
Chrysante Raymond,	Conf.	Naxis, Paros & Antiparos.
Castagnier,	Conf.	Le Mile & Largentiere.
J. Dimitre de Gaspary,	Conf.	Athenes.
Pengale,	Conf.	Zéa dans l'Archipel.
Gizy,	Conf.	Le Tine & Micony.
Lacra,	Conf.	Négrepont.
Dubroca,	Conf.	Quarante Santo, ou la Saillade.
Carbonnet,	V. Conf.	Acre,

FERMIERS GENERAUX

des Baux de Maîtres Pierre Carlier, & Louis Bourgeois.

MESSIEURS,

Bergeret, rue St Antoine, pres la rue de Fourcy.
Bonnevie, rue Michel-le-Comte.
Caze, rue des deux Portes, à l'Hôtel de Coaslin.
Chevalier, rue de Richelieu, pres la rue des Boucheries.

Darlus, à l'Hôtel des Fermes.
D'Augny, rue Ste Anne, pres les nouvelles Catholiques.
De Beaufort, rue Ste Anne, Butte S. Roch.
De la Bouexiere, rue Thereſe.
De la Chabrerie, rue de la Feuillade, Place des Victoires.
De la Haye, à l'Hôtel de Bretonvilliers.
De la Porte, rue neuve des petits Champs.
De la Porte de Féraucourt, rue neuve des petits Champs.
De Salins, Place des Victoires.
Deſvieux, rue neuve des petits Champs, pres les Capucines.
De Villemur, Place de Louis le Grand.
Duché, rue neuve des petits Champs, pres les Capucines.
Dupin, rue d'Anjou, Faub. St Honoré.
Duvaucel, rue des petits Peres.
Grimod de la Reyniere, rue Vivienne.
Grimod du Fort, rue neuve des petits Champs.
Hatte, rue de Louis le Grand.
Hocquart, rue Vivienne.
Joly, rue Thereſe.
Lalive de Bellegarde, rue St Honoré, pres les Capucins.
Lallemant de Betz, rue Gaillon.
Le Monnier, rue des petits Peres.
Le Noir de Cindré, rue des Foſſez Montmartre.
Le Normant, rue du Parc Royal.
Le Riche, rue veuve des petits Champs.
Maſſon, rue Michel-le-Comte.
Mazade, rue des Bons Enfans.
Olivier de Montluçon, Place de Louis le Grand.
Perrinet, rue Michel-le-Comte.
Roſlin, rue neuve des petits Champs, vis à-vis la rue Vivienne.
Rolland d'AuBreuil, rue de Cléry.
Savalette, rue St Honoré, pres les Jacobins.
Teiſſier, rue Montmartre, vis-à-vis S. Joſeph.
Thiroux de Lailly, rue Michel-le-Comte.
Thoinard, rue Cocqhéron.
Vatboy du Metz, rue de Louis le Grand.

Demilleville, Secretaire des Fermes Générales, à l'Hôtel des Fermes.

DE'PARTEMENS
DE MESSIEURS LES FERMIERS GENERAUX
pour le ſervice des Fermes Royales unies pendant la quatriéme année du Bail, de Me. Pierre CARLIER.

Arrêté à Paris le 11 Novembre 1729.

ARTICLE PREMIER.

LE ſoin de faire faire la remiſe des deniers des Caiſſes de Paris & des Provinces à la Recette générale à Paris; d'examiner les Bordereaux de Recette & de Dépenſe actuelle du Receveur général de Paris, & des Receveurs généraux des Provinces; de ſuivre les payemens qui doivent être faits, & l'acquittement des charges des Etats du Roy; de vérifier les Etats de produit qui ſeront envoyez tous les mois, les Bordereaux qui ſeront envoyez tous les dix jours par les Receveurs généraux, & le Contrôle de la Dépenſe générale des Caiſſes, & les Dépenſes extraordinaires.

MESSIEURS,

De la Porte.	Deſvieux.	Bonnevie.
Le Normant.	Lalive.	Maſſon.
Chevalier.	Lallemant de Betz.	

II.

La garde & l'enregiſtrement de tous les Actes, Comptes, Soumiſſions, Cautionnemens, & autres Piéces dépoſées aux Armoires de la Compagnie.

MESSIEURS,

Mazade.	Perrinet.	Darlus.
Savalette.	De Beaufort.	

III.

L'aſſiſtance au Conſeil de la Ferme, & la ſollicitation des affaires de procedures.

MESSIEURS,

De la Haye.	De Salins.	Maſſon.
Mazade.	Thoinard.	

IV.

Le depôt des ſaiſies.

MESSIEURS,

Mazade.	De Villemur.

V.

Le ſoin de faire dreſſer les Etats du Roy, de raſſembler toutes les pieces juſtificatives des Etats au vray, & de ſuivre la reddition des Comptes, tant à la Chambre des Comptes de Paris, qu'à celles de Grenoble, Aix, Montpellier, juſqu'à ce que leſdits Comptes ayent été appurez, & qu'ils ayent paſſé à la correction.

MESSIEURS,

De la Porte.	Chevalier.	Bonnevie.
Le Normant.	De Lalive.	Maſſon.
Deſvieux.	Lallemant de Betz.	Darlus.

VI.

Le ſoin des fourniſſemens des grandes & petites Gabelles, l'achat des Sels, voitures, emplacemens, & comptes des Entrepreneurs.

MESSIEURS,

De la Porte.	Deſvieux.	Savalette.
Le Normant.	Lallemant de Betz.	De Villemur.

VII.

La Régie des grandes Gabelles.

MESSIEURS,

Chevalier.	De Salins.	Maſſon.
Mazade.	Duvaucel.	Thoinard.
De Montluçon.	De Beaufort.	Le Noir.
Perrinet.	Caze.	La Chabrerie.
Savalette.	D'Augny.	

VIII.

La Régie des Gabelles de Franche-Comté, trois Evêchez & Domaine d'Alſace, avec l'examen des Comptes.

MESSIEURS,

Chevalier.	D'Augny.
De Beaufort.	

IX.

La Régie des Cinq Groſſes Fermes & du Domaine d'Occident.

MESSIEURS,

De Lalive.	Perrinet.	Thoinard.
Mazade.	De Salins.	De la Reyniere.
Lallemant de Betz.	Duvaucel.	Hocquart.
De Montluçon.	De Beaufort.	D'Augny.
Savalette.	Caze.	Le Noir.
De Villemur.	Thiroux de Lailly.	La Chabrerie.

X.

La Régie des petites Gabelles.

MESSIEURS,

Le Normant.	De la Reyniere.	Le Noir.
D'Augny.	Thiroux de Lailly.	La Chabrerie.
De Salins.		

XI.

L'Examen des Comptes généraux & particuliers des grandes Gabelles.

MESSIEURS,

Le Normant.	Savalette.	D'Augny.
Deſvieux.	Perrinet.	De Salins.

XII.

L'Examen des Comptes généraux & particuliers des Cinq Groſſes Fermes, & la vérification des Paſſeports & Etats des marchandiſes entrées & ſorties en franchiſe, avec la ſuite des acquits à caution.

MESSIEURS,

De Lalive. D'Augny. Duvaucel.
Mazade. De Salins. Darlus.
De Villemur.

XIII.

L'Examen des Comptes généraux & particuliers des Gabelles de Lyonnois, Provence, Dauphiné & Languedoc.

MESSIEURS,

Le Normant. De Salins. Duvaucel.
D'Augny.

XIV.

Le ſoin de la Régie des Aydes & Domaines, pour laquelle il ſera tenue une Aſſemblée générale tous les Mercredis de chaque ſemaine.

MESSIEURS,

De la Haye. Savalette. Thiroux de Lailly.
Bonnevie. Thoinard. Le Noir.
Perrinet. Maſſon. La Chabrerie.
De Villemur.

XV.

Le ſoin de faire payer les ſous-Fermiers, & de leur faire rendre compte.

MESSIEURS,

De la Porte. Chevalier. De Lalive.
Le Normant. Deſvieux. Darlus.

SERVICE ET CORRESPONDANCE des Provinces.

POUR PARTIR. *Meſſieurs,*	PROVINCES.	MATIERES.	CORRESPONDANS. *Meſſieurs,*
Hatte.	*Ville & plat pays de Paris.*	*Aydes.*	De la Haye. Savalette.
	Ville & Généralité de Paris.	*Cinq Groſſes Fermes.*	De Salins. Caze.
		Gabelles.	Caze. De Salins.

POUR PARTIR. *Messieurs,*	PROVINCES.	MATIERES.	CORRESPONDANS *Messieurs,*
Le Monnier.	*Rouen.*	*Cinq Grosses Fermes.*	Hocquart. Le Noir.
		Gabelles.	Le Noir. De Montluçon.
	Caen & Alençon.	*Gabelles & C. G. F.*	Le Noir. Hocquart.
Duché.	*Amiens.*	*Cinq Grosses Fermes.*	Savalette. De la Chabrerie.
		Gabelles.	Masson. Caze.
	S. Quentin & Soissons.	*Gabelles & C. G. F.*	De Lailly. Caze.
	Lille.	*C. G. F.*	De Villemur. De la Chabrerie.
Dupin.	*Châlons.*	*Cinq Grosses Fermes.*	De Beaufort. De Montluçon.
		Gabelles.	De Beaufort. D'Auguy.
	Charleville.	*Gabelles & C. G. F.*	De Montluçon. Thoinard.
	Salines de Moyenvic. 3 Evêchez & Alsace.	*Gabelles.*	De Beauffort. D'Augny.
Grimod du Fort.	*Langres.*	*Gabelles.*	Thoinard. De Beaufort.
		C. G. F.	Thoinard. De Salins.
	Dijon.	*Gabelles.*	Thoinard. De Beaufort.
		C. G. F.	De Salins. Thoinard.
	Franche-Comté.	*Gabelles.*	De Beaufort. D'Augny.
		C. G. F.	De Salins. Thoinard.
Joly.	*Lyon Provence, & Dauphiné,*	*Gabelles.*	D. Augny. Vatboy.
		C. G. F.	De la Reyniere. Vatboy.

POUR PARTIR.	PROVINCES.	MATIERES.	CORRESPONDANS.
Meſſieurs,			*Meſſieurs*,
Rolland.	*Montpellier*, *Narbonne.*	*Gabelles & C. G. Ferm.*	De la Chabrerie. D'Augny.
	Toulouſe. *Rouergue.* *Auvergne.*	*Gabelles.*	Thiroux de Lailly. De la Chabrerie.
Le Riche.	*Bordeaux & Dax.*	*C. G. Ferm.*	Mazade. Hocquart.
De la Bouexiere.	*La Rochelle.*	*C. G. Ferm.*	Hocquart. Vatboy.
Bergeret.	*Angers*	*Gabelles & C. G. F.*	De la Chabrerie. Thoinard.
	Nantes.	*C. G. Ferm.*	De la Chabrerie. Caze.
	Rennes.	*C. G. Ferm.*	Olivier de Montluçon. De la Chabrerie.
Roſlin.	*Tours.*	*Gabelles.*	Duvaucel. Le Noir.
	Le Mans.	*Gabelles.*	Duvaucel. Thiroux.
	Laval.	*Gabelles & C. G. Ferm.*	Duvaucel. De la Chabrerie.
De la Porte de Féracourt.	*Orleans.*	*Gabelles.*	De Beaufort. Olivier de Montluçon.
	Bourges.	*Gabelles & C. G. Ferm.*	Perrinet. Olivier de Montluçon.
	Moulins.	*Gabelles & C. G. Ferm.*	Perrinet. Olivier de Montluçon.

FAIT & arrêté à Paris ce 11 Novembre 1729. LE PELETIER.

JOURNAL DE TRAVAIL.

Lundi,
- L'Assemblée des Caisses, & l'examen de la situation des Soufermiers. — à 9 heures du matin.
- Les Cinq Grosses Fermes. — à 4 heures après midi.

Mardi,
- Fournissemens des Sels. — à 9 heures du matin.
- Les Grandes Gabelles. — à 9 heures du matin.

Mercredi,
- Les petites Gabelles. — à 9 heures du matin.
- Les Gabelles & Domaines de Franche-Comté. — à 9 heures du matin.
- Trois Evêchez & le Domaine d'Alsace. — à 9 heures du matin.
- Assemblée ordinaire à l'Hôtel de Bretonvilliers pour les Aydes. — à 9 heures du matin.
- Conseil de la Ferme. — à 4 heures après midi.

Jeudi,
- Les Cinq Grosses Fermes. — à 9 heures du matin.
- Les Etats au vrai, & Comptes aux Chambres. — à 4 heures après midi.

Vendredi,
- Fournissemens des Sels. — à 9 heures du matin.
- Les grandes Gabelles. — à 9 heures du matin.
- Assemblée générale. — à 4 heures après midi.

Samedi,
- Les petites Gabelles. — à 9 heures du matin.
- Les Gabelles de Franche-Comté. — à 9 heures du matin.

Chefs des Bureaux des Baux de Carlier & Bourgeois.

Bureaux établis à l'Hôtel des Fermes, rue de Grenelle.

M. Gigault, rue des Prouvaires. — Pour la Correspondance des Cinq Grosses Fermes.

M. Souet, rue du Bouloir, — Pour les Gabelles de France.

M. Belon, à l'Hôtel des Fermes, — Pour les Gabelles de Lyonnois, Provence, Dauphiné, Languedoc, Roussillon.

M. Carré de Lorme, rue de Grenelle St Honoré, — Pour les Gabelles des trois Evêchez, Salines de Moyenvic, Gabelles, & Domaines de Franche-Comté & d'Alsace.

M. Voland, rue de Toulouſe, Pour les Fourniſſemens des Sels;
M. Pingault, rue des Prouvaires, Pour les Domaines d'Occident.
M. Paulmier, à l'Hôtel des Fermes, Pour les Comptes des Cinq Groſſes Fermes.
M. le Vaſſeur de Ribé, *ibid.* Pour les Comptes des G. Gabel.
M. Haudry, rue Plâtriere, Pour les Comptes des Aydes & Domaines, & ceux des reſtes du Bail de Bourgeois.
M. de Paris, rue des Blancs-Manteaux, Pour les Comptes des Domaines, Contrôle des Actes des Notaires & Droits y joints du Bail de Bourgeois.

Bureaux pour la Régie des Aydes & Droits y joints.

M. Panneau, Directeur Général des Aydes de Paris, à l'Hôtel de Bretonvilliers.
M. Deſplanches, Directeur Général des Aydes du plat Pays, au même Hôtel.
M. de Montigny, Inſpecteur, à l'Hôtel de Bretonvilliers, Pour les Aydes, Entrées & Droits y joints.

Noms des Directeurs des Fermes par Départemens.

Départemens.	MESSIEURS,
Amiens, Gabelles & Trait.	De Beaumont.
Angers, Gabelles & Trait.	De Villebois.
Alençon, Gabelles,	Carcavy d'Uſſy.
Bordeaux,	Daumay.
Bourges, Gabelles & Traites,	De Soix.
Caen, Gabelles & Traites,	Touſard.
Châlons, Gabelles & Traites,	Dutour.
Charleville, ou Sedan,	Morel.
Dax,	Dybagnette.
Dijon, & Beſançon, Gabelles & Traites,	De Montigny.
Grenoble, Gabelles & Traites,	Dupleſſis.
Lyon,	Adine, pour la Douanne.
	De la Bouexiere, pour les Gabel.
Laval,	Darmancourt.
Lille,	Petit de Logny.
Le Mans,	Bigot.
La Rochelle,	Menage de Preſſigny.
Langres, Gabelles & Traites,	Dauzouer.
Moulins,	Racine.

Marseille,	Regnard, pour les Traites. Grimod de Beauregard, pour les Gabelles.
Montpellier,	Calas.
Nantes,	Doucet.
Narbonne,	Pommyer du Motteau.
Orleans,	Le Texier.
Paris, Gabelles,	Carlier.
S. Quentin, Gabelles & Traites,	Priolo.
Soissons, Gabelles & Traites,	Soret.
Rouen,	Le Roux de la Motte, pour les Traites. Havart de Jully, pour les Gabel.
Rennes,	De Beauvisage de Montaigu.
Tours,	Dubois de Ricy.
Toulouse,	Rangueil.
Valence,	Puissant.
Villefranche en Rouergue,	D'Augny.

COMMIS GENERAUX AUX DESCENTES & Fournissemens des Sels.

MESSIEURS,

DU Tertre,	à Paris, rue de la Truanderie.
Basire, oncle,	à Saint-Germain en Laye,
Beaudequin,	à Châlon-sur-Saone.
Garnier de Brion,	à Dijon.
Courdoumer,	à Saint-Germain en Laye.
Courteilles,	à Mayenne.
De Vienne,	à Saint-Germain en Laye.
Loiseau,	au Louvre.
Dauteuil,	à Beauvais.
Baillon,	à Orleans.
Desouy,	à Provins.
Le Vasseur du Plessis,	à Crevant.
Bonenfan,	à Versailles.
Gaussen,	à Rouen.
Chambertain,	à Saint-Fargeau.
Manneville,	au Mans.
Le Mercier,	à Saint-Germain en Laye.
Marin,	à Châlons en Champagne.
Boüault,	à Tours.
Poirsin,	à Rouen.
Foacier,	à Sens.
Basire, neveu,	à Saint-Germain en Laye.
Guyard,	à Melun.

Benard;

Benard,	à Paris.
Dutine,	à Versailles.
De Commercy,	} à Paris.
Waubert de Chevilly,	
Le Conte,	
Guignand,	à Corbeil.
Pichonneau,	à la Charité-sur-Loire.

Directeurs & Receveurs Généraux des anciens Baux des Fermes Générales.

M. Val, } Directeurs Généraux des Baux de Nerville &
M. Chartier, } Manis, rue neuve St Eustache.
M. Aviat, Receveur Général des Fermes.
M. Malo, Receveur Général du Bail de Lambert, rue de Richelieu.

Bureaux des Domaines & Contrôles de la Ville & Généralité de Paris, rue Coquilliere, à l'Hôtel de Laval.

Insinuations.	Amortissemens.
Centième Denier.	Francs-Fiefs, &c.
Contrôle des Actes sous signature privée.	

Receveurs Généraux des Fermes Unies de France, & les Villes de leurs Résidences.

Résidences.	MESSIEURS,
A Miens,	LE Riche,
Angers,	Gohory de la Tour.
Alençon,	De Gastines.
Bayonne,	Hariague.
Bordeaux,	Guymont.
Bourges,	Gasslot de la Vienne.
Caën,	Gouet.
Dijon,	De Baugé.
Espalion en Rouergue,	De Combacan.
Laval,	De la Chauviere.
La Rochelle,	Petit.
Le Mans,	Droüet.
Lille,	De la Porte.
Lyon & Dauphiné, } *Lyon résidence,*	De la Porte du Plessy.
Marseille,	Taboureau d'Orval.
Montpellier,	Mazade.
Moulins,	Raboüyne.

Nantes,	De Marcenay.
Orleans,	Pajot.
Paris,	Gaultier, Correſpondant pour toutes les Provinces.
Perpignan,	De Saint-Romans.
Reims,	Le Doux.
Rennes,	Charon.
Roüen,	De Belmont.
Sedan,	De la Motte.
Soiſſons,	Bertherand.
Saint-Quentin,	Neyret.
Toulouſe,	Agede.
Tours,	Guidy.
Troyes,	De Corbigny.

AVIS AU PUBLIC.

Il eſt important au Public d'être inſtruit, que tous les Particuliers qui ont de l'argent à faire toucher dans les Villes où il y a des Receveurs Généraux des Fermes, peuvent aller le matin depuis huit heures juſqu'à midi, & depuis trois heures après midi juſqu'à ſept du ſoir, à l'Hôtel des Fermes, au Bureau de M. Gaultier, Receveur Général deſdites Fermes, qui délivre des Reſcriptions payables à vûe, ſans aucun droit de remiſe ni d'eſcompte, ſur les Receveurs Généraux des Fermes énoncez dans cette Liſte, qui lui ſont déſignez, au déſir des Particuliers, qui ſans aucuns frais font paſſer leurs fonds à leurs Correſpondans dans les différentes Provinces du Royaume. Une Banque auſſi avantageuſement établie pour le Public, accelere la remiſe des deniers du Roy dans la Caiſſe générale de Paris, & facilite aux Receveurs Généraux des Fermes établis dans les Provinces, la voiture de leurs deniers à l'Hôtel des Fermes.

NOMS ET DEMEURES DES BANQUIERS, pour les Traites & Remiſes de Place en Place.

MESSIEURS,

PH. Maſſon, rue Thibotodée.
P. C. Heuſch, rue Jean-Robert.
Theluſſon, rue Michel-le-Comte.
P. Nolaſque Couvay, rue S. Martin, à l'Hôtel de Vic.
L. De la Rue & fils, rue Quinquempoix, à l'Hôtel de Beaufort.
De la Rue & Compagnie, rue Mauconſeil.
J. Sauvage, rue des Audriettes.
Kornmann & Compagnie, rue Michel-le-Comte.

Tourton, Baur & Compagnie, rue Quinquempoix.
Burrisch, Mormans & Compagnie, rue Montmartre, vis-à-vis la rue du Jour.
Fr. Tronchin & Compagnie, rue Michel-le-Comte.
Cottin L. rue Thibotodée.
Cottin J. L. rue des petits Champs S. Martin.
Ant. Cioia & freres Italiens, rue S. Sauveur.
Chabert & Compagnie, cul-de-sac S. Martin.
De Moracin & Laborde, rue Mauconseil.
L'Elu, rue du Renard S. Merry.
Masson de Malboué, rue Plâtriere.
Coudougnan, freres, & Compagnie, rue Bertinpoirée.
Arbuthnot, rue de la Jussienne.
De Fontenay, rue Quinquempoix.
Rilliet & de la Rive, rue Grenier S. Lazare.
Isaac Mallet, Dufour, & Compagnie, rue Beaubourg.
Jacq. Mallet, rue Ste Avoye.
Taslin, rue S. Martin, pres S. Julien.
Moisy & Compagnie, rue Thibotodée.
Piquenon, Julien, & Compagnie, rue Quinquempoix.
Greiz, rue Quinquempoix.
Odeau du Ronseray, rue neuve des petits Champs, pres les Capucines.
Donadieu, rue Montorgueil, pres la rue Thévenot.
Chambon, rue de la vieille Monnoye.
De la Salle, rue des Fossez Montmartre.
De la Salle de Saint-Bois, même rue.
Naschol & Compagnie, rue des vieilles Etuves S. Martin.
Le Gras, ancien Sécretaire du Roy, rue du Verdelet.
Houseau, rue Beaubourg.
Legrand, & freres, rue des deux Portes S. Sauveur.
Groux, rue Bourlabbé.
Gabriel Prevost, rue Bourlabbé.
Alexandre Allexander, rue Ste Apoline.
Jouin, rue du Bout du monde.
Frecot, rue Quinquempoix.
Loftus & Compagnie, rue de la Coutellerie.
Faciot, rue de la Truanderie.
Vieusse, rue des Bourdonnois.
Despuech le j. rue Vantadour.
Valentin Roques, rue des vieux Augustins.
Paul Vinceltus & Compagnie, rue S. Martin.
Labhart, rue Michel-le-Comte.
Manse, rue du Four St Eustache.
Carol, rue Coquilliere.
Boisset, rue Pavée S. Sauveur.

Observation du Change des Remises de Place en Place dans le Royaume & Pays Etrangers.

Le pair est une égalité de valeur intrinseque de matiere & titre, balançant les poids & titres de France contre les poids & titres Etrangers; & lorsqu'ils sont d'accord entre eux, c'est ce qu'on appelle *Pair en parité.* Quand on rencontre dans le Commerce le prix du Change égal au pair, pour lors il n'y aura ni profit ni perte, tant à la Traite qu'à la Remise, soit pour le Négociant Etranger, soit pour le François, soit encore que la somme qu'on veut changer soit Monnoye de France ou Etrangere.

NOMS & demeures des Agens de Change, Banque & Commerce, suivant leur rang.

MESSIEURS,

FErlet, rue du Temple.
De Lavau, rue Montorgueil.
Prevost, rue Aubriboucher.
Noizette des Maronniers, rue S. Martin, pres S. Julien.
Dallée L. rue des deux Boules.
Champion, rue Thévenot.
Valmalette, rue du Chevalier du Guet.
Brillon, rue S. Martin, vis-à-vis la Fontaine Maubué.
Ledevin, rue S. Martin, chez M. Foucault Notaire.
Regnoust, rue de la Lingerie.
Pouget, rue Michel-le-Comte, chez M. Paul.
Dallée J. rue des Prouvaires.
De Marine, rue du Chaume, près la Mercy.
Rabusseau, rue S. Denis, pres la rue aux Ours.
Bouchu, rue Beaubourg.
Belu, rue S. Bon.
Dumesnil, rue neuve des petits Champs.
Le Jay, Pont Notre-Dame.
De Laccu, Quay de l'Ecole.
Genestet, rue neuve S. Merry.
Chabert, rne de la Juslienne.
Moret, rue Quinquempoix.
Mey, rue S. Martin, vis-à-vis la rue du Vertbois.
Lescallier, rue Grenier S. Lazare.
Pignard, rue Mauconseil.
Cleret, Cour de Lamoignon, au Palais.
Poictevin, rue des petits Champs S. Julien.
Delaire, rue Grenier S. Lazare.
Imbault, rue Montorgueil.
Bailly, rue S. Martin, vis-à-vis la rue des vieilles Etuves.

Brou, rue Quinquempoix.
Bouteille, rue Montorgueil, pres les Ecuries de Madame.
Duris L. rue Michel-le-Comte.
Fleury Page, rue du petit Lion.
Langlois, rue Coqhéron.
Tilliet, rue S. Denis, pres la rue aux Ours.
Mallet, rue S. Julien des Ménétriers.
Daché, rue S. Martin, vis-à-vis la rue des vieilles Etuves.
Decomte, rue S. Martin, vis-à-vis la rue aux Ours.
Desfourniel, rue neuve des petits Champs,
Bozonat, rue St Honoré, devant le Grand Conseil.
Brulé, rue du Bout-du-monde.
Duris J. rue des Lavandieres.
Herbillon, rue S. Martin, pres la rue Aubriboucher.
Bergier, rue Montorgueil.

Leur Bureau est au Palais, dans la Cour du May.

NOMS ET DEMEURES

de Messieurs les Médecins & Chirurgiens du Roy.

Premier Médecin.

MEssire Jean-Baptiste DODART, Conseiller d'Etat, Docteur-Régent en Médecine de la Faculté de Paris, en Cour.

Premier Médecin ordinaire.

M. Helvetius, Docteur-Régent en Médecine de la Faculté de Paris, & Premier Médecin de la Reine, en Cour.

Médecins servans par Quartiers en Cour.

En Janvier.
- M. Molin, Médecin de Montpellier, rue de l'Arbrefec.
- M. de la Sône, rue du Bac, Faubourg Saint Germain.

En Avril,
- M. Herment, Médecin de la Faculté de Paris, rue du Monceau S. Gervais.
- M. Vernage, Médecin de la Faculté de Paris, rue du petit Lion, vis à-vis la rue Françoise.

En Juillet,
- M. de la Vigne de Frécheville, Médecin de la Faculté de Paris, rue S. Louis, au Marais.
- M. Chomel, Médecin de la Faculté de Paris, rue des Noyers.

En Octobre, { M. Lemery, Médecin de la Faculté de Paris, au dernier Pavillon du College des quatre Nations.
M. Mongin, Médecin de la Faculté de Paris, rue de la Ville-l'Evêque, Faub. St Honoré.

Médecin ordinaire de la Compagnie des Cent-Suisses du Roy.

M. Bouez de Sigogne, grande rue du Faubourg St Honoré, nº. 15.

Chirurgien ordinaire en la Compagnie des Cent-Suisses du Roy.

M. Dibon, rue Comteſſe d'Artois.

Meſſieurs les Chirurgiens du Roy.

M. Maréchal, Ecuyer, Conſeiller Premier Chirurgien du Roy, en Cour.
M. Lapeyronie, reçû en ſurvivance, aux Tuileries.
M. Chaban de la Foſſe, Chirurgien ordinaire, & Premier Chirurgien de la Reine, en Cour.

Chirurgiens par Quartier.

En Janvier, { M. Leroy, rue neuve des petits Champs.
M. Canée, en Cour.
En Avril, { M. Laudumier, au bout du Pont-Marie.
M. . . . . .
En Juillet, { M. Lombard, rue de la Coutellerie.
M. Flandio de Montblanc, en Cour. Il eſt auſſi Chirurgien Major Général des Camps & Armées du Roy à Thionville.
En Octobre, { M. Burguet, en Cour.
M. Pottier, rue St Antoine, pres S. Paul.

Médecins & Chirurgiens des Grande & Petite Ecuries.

M. Herment, Médecin de la Faculté de Paris, rue du Monceau S. Gervais.
M. Falconnet, Médecin de la Faculté de Paris, rue d'Argenteuil, pres S. Roch.
M. Guimond, Chirurgien, rue des petits Champs, devant la Croix.
M. Bouquot, Chirurgien, aux Petites Maiſons.
M. Pollard, Chirurgien, rue de la Mortellerie.
M. Sauré, Chirurgien, rue de la Harpe.

Chirurgiens Majors dans les Gardes du Corps du Roy.

MESSIEURS,

Leaulté, rue St Antoine.
Petit, rue S. Benoiſt, Faub. S. Germ.
Canac, rue du Four St Euſtache.
Caſeau, rue de la Ceriſaye.

Médecins & Chirurgiens de la Reine.

M. Helvetius, Premier Médecin, Docteur-Régent en Médecine de la Faculté de Paris, en Cour.
M. de la Vigne de Frécheville, Médecin du Commun.
M. Chaban de la Foſſe, Chirurgien ordinaire du Roy, & Premier Chirurgien de la Reine, en Cour.

Mrs { Du Phénix, en Cour. / Canée, en Cour. } Chirurgiens ordinaires.

Mrs { Bon, en Cour. / Corbon, rue n. St Auguſt. Hôtel de Geſvres. } Chirurgiens du Commun.

Mrs { Riqueur, Apoticaire du Corps. / Martin, Apoticaire du Commun.

Médecins & Chirurgiens de la Reine II. Douairiere d'Eſpagne.

MESSIEURS,

Beſſe, Premier Médecin, au Palais du Luxembourg.
Genin, Médecin ordinaire, rue
Davier de Bréville, Médecin du Commun, rue Ste Marguerite, Faub. S. Germain.
Praſly, Premier Chirurgien, au Luxembourg.
Pibrac, Chirurgien ordinaire, rue des petits Champs, pres la Croix.

Médecins & Chirurgiens de feue S. A. R. MADAME.

M. Terray, Premier Médecin, au Palais Royal.
M. Maubec, Médecin ordinaire, rue Chriſtine.
M. Carere, Chirurgien du Corps, rue S. Thomas du Louvre.

Mrs { Moncade, / Mulot, } Chirurgiens du Commun.

Médecins & Chirurgiens de feu S. A. R. Monſeigneur LE DUC D'ORLEANS.

M. Chirac, Profeſſeur en l'Univerſité de Montpellier, Premier Médecin, au Palais Royal.

Mrs { Gendron, Place des Victoires. / Beſſe, au Palais du Luxembourg. / Maubec, rue Chriſtine. / Vignon de Vignoles. } Médecins ordinaires.

M. Dumont, Premier Chirurgien ordinaire, au Palais Royal.
M. Soumain, rue St Honoré, pres le Palais Royal.

MRS { Batiſſier, abſent. / Creſpin, rue des Bons-Enfans. / Métivier, abſent. / Richardier, rue Quinquempoix. } Chirurgiens ordinaires.

M. Bon, Chirurgien du Commun, rue de Vaugirard, au petit Luxembourg.

Médecins & Chirurgiens de Mgr LE DUC D'ORLEANS.

M. Chirac, Premier Médecin, au Palais Royal.
M. Genin, Médecin ordinaire, rue
M. de la Grange, ordinaire, & de S. A. S. Madame la Ducheſſe de Brunſwich, au Luxembourg.
M. Gamare, Médecin de Mgr le Duc de Chartres, rue des Prouvaires.

M. Marſolan, Premier Chirurgien, au Palais Royal.
M. Pibrac, Chirurgien ordinaire, rue des petits Champs, pres la Croix.
M. Amenc, Chirurgien ordinaire, au Palais Royal.

. . . . . .

Médecins & Chirurgiens Officiers des Hôpitaux du Roy, dans chaque Département.

M. Helvetius, Conſeiller du Roy, Médecin Inſpecteur des Hôpitaux de Sa Majeſté au Département de Flandres, en Cour.
M. Chaban de la Foſſe, Conſeiller Chirurgien ordinaire du Roy, Premier Chirurgien de la Reine, & Inſpecteur Général des Hôpitaux de Sa Majeſté, en Cour.
M. du Phenix, Chirurgien ordinaire de la Reine, & Inſpecteur Général des Hôpitaux, en Cour.
M. Flandio de Montblanc, Conſeiller du Roy, Chirurgien Major Général des Camps & Armées de Sa Majeſté, à Thionville.
M. Sivert, Conſeiller du Roy, Chirurgien Major des Hôpitaux de l'Armée, Chirurgien au Département de Dauphiné & Provence, rue des Noyers.
M. Dalibour, A. P. Chirurgien Major de la Gendarmerie, rue du Foin.
M. Pibrac, Chirurgien Major du Régiment des Dragons du Roy, rue des petits Champs, pres la Croix.
M. Paillet, Chirurgien Général de la Marine, Hôtel de Toulouſe, Place des Victoires.

M. Bouland, Médecin ordinaire de feu Monſeigneur le Duc de Berry, ancien Médecin des Hôpitaux de Guerre, rue de la Sourdiere, pres S. Roch.

M. Gouttard, Médecin de feue Madame la Ducheſſe de Bourgogne, rue Royale, Butte S. Roch.

M. Gamare, Médecin de leurs Alteſſes Séréniſſimes Meſſeigneurs les Princes Comtes de la Marche & d'Alais Conty, rue des Prouvaires, quartier St Euſtache.

OFFICIERS de Santé ordinaires du Roy en ſon Artillerie.

Médecin ordinaire du Roy dans l'Artillerie.

M. Seron, Conſeiller du Roy, Médecin de l'Artillerie, & Médecin ordinaire de Mgr le Duc du Maine, à l'Arſenal.

Chirurgiens ordinaires du Roy en ſon Artillerie.

Jallet, à l'Arſenal, Cour de l'Orme.
Le Bas, Carrefour de l'Ecole.
Dalbon, rue St Antoine.
Saremia, rue S. Denis, pres S. Sauveur.
Bertrand, rue S. Jacques.
Humblot, rue S. Jacques.
Desjouet, Place Maubert.
Corbon, rue neuve St Auguſtin, à l'Hôtel de Geſvres.

Apoticaires ordinaires du Roy en ſon Artillerie.

Baron, Faubourg St Antoine.
De Colommes, à Saint-Germain.
Giraudein, rue S. Louis, au Marais.
Cardon, à Rouen.

NOMS

DES CHIRURGIENS JUREZ DE PARIS.

MEſſire GEORGES MARESCHAL, Ecuyer, Conſeiller, Premier Chirurgien du Roy, Chef & Garde des Chartres & Privileges de la Chirurgerie & Barberie du Royaume, en Cour.

Meſſire FRANÇOIS LAPEYRONIE, Ecuyer, Conſeiller, Premier Chirurgien du Roy, reçû en ſurvivance, aux Tuileries.

M. ANTOINE TURSSAN, Lieutenant de M. le Premier Chirurgien du Roy en cette Ville, Prevôté & Vicomté de Paris, & Prevôt perpétuel, rue de Bourbon, à la Grille des Théatins.

M. NICOLAS BOURGEOIS, fils, Lieutenant & Prevôt perpétuel de M. le Premier Chirurgien du Roy, reçû en ſurvivance, rue Montmartre, pres St Euſtache.

Prevôts en Charge, Meſſieurs ;

DIDIER FREMONT.
JEAN VACQUE'.
BERTRAND, *Receveur.*
SERRES.
PIERRE GRANIERE.

Démonſtrateurs Royaux en Chirurgie, établis par Lettres Patentes au mois de Septembre 1724.

MESSIEURS,

PETIT, Démonſtrateur des Principes de Chirurgie.
ANDOUILLE', Démonſtrateur d'Oſtéologie.
VERDIER, Démonſtrateur d'Anatomie.
MORAND, Démonſtrateur des Opérations de Chirurgie.
CROISSANT GARANGEOT, Démonſtrateur des Médicamens Chirurgicaux.

MESSIEURS,

Du Tertre, *Doyen*, A. P. rue du Jardinet.
Helot, A. P. rue Dauphine.
Saranſot du Pre, abſent.
Burguet, en Cour.
Dalibour, A. P. rue du Foin.
Leroy, rue neuve des petits Champs.
Blondin, rue de la Tifferanderie, pres le St Eſprit.
Delon, A. P. rue de la Truanderie.
Bourgeois, pere, A. P. rue Montmartre, pres St Euſtache.
Jauſſain, A. P. rue de la Chanverrerie.
1. Renard, rue St Antoine, cul-de-ſac de Guimené.
Martinenq, rue de la Truanderie.
Du Parc, A. P. rue de la Harpe.
Le Begue, rue S. Louis, dans l'Iſle.
Canée, en Cour.
Le Gendre, premier Chirurgien du Roy d'Eſpagne, abſent.
Michel, rue Hyacinthe.
De Beaulieu, A. P. rue S. Denis, pres S. Chaumont.
Le Grand, A. P. rue Bailleul, Croix du Trahoir.
Leaulté, A. P. rue St Antoine.
Lefebvre, Faub. St Antoine.
Le Tellier, A. P. rue neuve des petits Champs.
Martinon, rue Culture Ste Cath.
De la Campaigne, rue des Boucheries, Faub. S. Germain.
1. Caignard, A. P. rue Montmartre, vis-à-vis la rue de la Juſſienne.
1. C. Febvrier, rue du Mail.
Bonhomme, A. P. rue Montmartre, vis-à-vis la rue des vieux Auguſtins.
Gaſnier, rue Maubué.
Louvet, rue St Antoine.
1. Lazure Coſte, A. P. rue du Cocq St Honoré.
1. Dubois, A. P. rue S. Thomas du Louvre.
Dumoulin, A. P. rue S. Martin.
Bertrand, A. P. Receveur en Charge, rue S. Jacques.
Le Duc, abſent.
Gauſignac, abſent.
Montaulieu, rue de l'Arbreſec.
1. Arnaud de Ronſil, rue du Four St Honoré.

Lunague, aux Gobelins.
1. C. Pottier, rue St Antoine, pres S. Paul.
Bourdeau, rue St Honoré, pres S. Roch.
Michault, A. P. rue Gillecœur.
Dionis, A. P. rue Ste Anne, Butte S. Roch.
Prignot, A. P. Faub. St Antoine.
Petit, A. P. rue S. Benoiſt, Fauxbourg S Germain.
2. P. Pottier, A. P. rue des Jardins.
Bimont, rue & Paroiſſe S. Roch.
Batiſſier, abſent.
1. Collignon, rue neuve Notre-Dame.
Deſpoutz, rue St Honoré, pres la rue de la Sourdiere.
Jaume, à la Salpétriere.
Dufay, rue de la Poterie, aux Halles.
Piquelée, à l'Hôtel de Conty, rue des petits Auguſtins.
Blin, A. P. rue de la Coſſonnerie.
Leſcot, rue neuve des petits Champs.
Livernette, rue du Four, Faubourg S. Germain.
Malaval, A. P. rue des Lavandieres, pres Ste Opportune.
Tartanſon, A. P. au coin de la rue de Condé, Faub. S. Germ.
Dargeat, A. P. rue d'Anjou, pres la rue Dauphine.
De la Borne, rue des deux Ponts.
La Salle, au coin de la rue du Plâtre S. Jacques.
Carere, Place du Palais Royal.
Chaban de la Foſſe, Ier Chirurgien de la Reine, en Cour.
Charcot, rue des Blancs Mant.
Maublanc, Faub. S. Jacques.
Leſcourieux, Faub. S. Marcel.
Roux, rue du Harlay.
Barbaut, rue Regratiere, Iſle S. Louis.
Le Filaſtre, rue des Juifs.
1. Blanchard, rue Tranſnonain.
Beiſſiere, rue Ste Croix de la Bretonnerie.
Pouchaut, rue de Bretagne.
Jallet, à l'Arſenal, Cour de l'Or.
Creſpin, rue des Bons Enfans.
Dufour, rue Mazarine.
Renal de Leſquire, rue Ste Anne, Butte S. Roch.
Sotel, rue de Gêvres.
1. J. Turſlan, rue de Buſſy, vis-à-vis la rue des mauvais Garçons.
Guérin, rue Taranne.
Sivert, rue des Noyers.
Dumont, au Palais Royal.
2. Febvrier, A. P. rue Montmartre.
Leſueur, A. P. rue S. Martin, pres la rue de Veniſe.
1. Engerran, A. P. à la Croix rouge, Faub. S. Germ.
Canal de la Caſſaigne, rue S. Louis, dans l'Iſle.
Perron, rue du Four St Honoré.
Le Dran, A. P. rue Jacob, Faub. S. Germ.
Puzos, rue St Antoine.
Peyrat, rue des Enfans Rouges.
Figeat, aux Incurables.
1. G. Botentuit-Langlois, rue Montmartre.
Beaufils, rue Montorgueil.
Sambon, rue S. jacques.
Ruffel, rue Traverſiere.
Lebas, Carrefour de l'Ecole.
Brache, abſent.
Béliſſant, Place Baudoyer.
2. P. Caignard, fils, rue du Bout du Monde, du côté de la rue Montmartre.
Guimond, rue des petits Champs devant la Croix.

Rouhaut, premier Chirurgien du Roy de Sardaigne.
Chamoro Duvernay, rue neuve S. Merry.
2. L. Dubois, abſent.
Marcel, A. P. rue S. Martin.
Maurin, rue St Antoine.
Mongniot, Faub. S. Jacques.
Berbellon, rue Coquilliere.
1. Jean Mouton, A. P. Cloître S. Benoiſt, proche le puits.
1. Gregoire, rue du petit Pont.
1. Bajet, rue du Bacq, au coin de la rue S. Dominique.
2. J. B. Botentuit-Langlois, rue Montmartre, au coin de la rue du Jour.
2. J. Guitard, rue S. Martin, vis-à-vis la rue Maubué.
Benomont, rue de l'Echelle, pres les Tuileries.
Métivier, abſent.
Trippier, en Cour.
Louſtoneau, rue Grenier S. Lazare.
Larrouy de la Croix, vieille rue du Temple.
1. Bouquot, aux petit. Maiſons.
Flandio de Montblanc, en Cour.
Chauvet, A. P. au Puits Certain.
Henriques, A. P. rue Culture Ste Catherine.
Lherbon, rue & pres l'Echelle du Temple.
Boudou, à l'Hôtel-Dieu.
Creſtelet du Pleſſis, rue du Harlay.
Cuquel, rue Galande, à côté des trois Bouteilles.
2. Renard, rue St Antoine, proche l'Hôtel de Sully.
J. Routhonnet, A. P. rue Bétiſy.
2. Lombard, rue de la Coutellerie
Mothereau, A. P. Porte Montmartre, pres l'Hôtel d'Uzès.
J. B. Droin, rue S. Martin.
Perrier, rue du Cœur-volant, Faub. S. Germ.
Iſez, rue St Honoré, pres S. Roch.
Catelan, Faub. S. Marcel, devant S. Médard.
De Manteville, rue Contreſcarpe.
Fremont, Prevôt en Charge, rue des Prêcheurs.
Vacqué, Prevôt en Charge, rue Royale, Butte S. Roch.
Serres, Prevôt en Charge, rue S. Martin.
H. Leroux, abſent.
Dorez, rue S. Victor, pres le Cardinal-le-Moine.
Chaſteau, rue St Antoine.
Braſſant, rue d'Argenteuil, Butte S. Roch.
Gerard, rue Jacob, pres la rue des deux Anges.
2. G. Saremia, rue S. Denis.
1. D. Bérard, rue Ste Croix de la Bretonnerie.
Dalbon, rue St Antoine, à côté de la rue Percée.
Praſly, au Luxembourg.
Belleteſte, rue des grands Aug.
Bernard, rue de Grenelle, Faub. S Germ.
Granier, Place de Gréve.
Vallet, abſent.
Davant, rue des Barrés, pres l'Avémaria.
Hebrard, devant S. Laurent.
Thural, rue S. Martin, pres la porte.
C. Dupont, à la Pitié.
2. P. Mouton, rue de la Harpe.
Desjours, rue de la vieille Monnoye.
Piochon de Launay, rue d'Anjou, pres la rue Dauphine.
2. J. Bérard, vieil. rue du Templ.

Lefebvre, rue St Antoine.
Gravel, Porte S. Martin.
Terrier, rue de Seine, Faub. S. Germ.
Pollard, rue de la Mortellerie.
Courtois, rue de la Truanderie.
De Janson, rue des Pet Champs, vis-à-vis la rue Coquilliere.
Andouillé, rue de la Truanderie.
Canac, cul-de-sac S. Thomas du Louvre.
Laudumier, au bout du Pont-Marie.
Bermingham, rue du Colombier, Faub. S. Germ.
2. Blanchard, rue de Poitou. M.
Cazanobe, rue S. Denis près la rue du petit Lion.
2. Bajet, rue Pâtourelle.
Souchay, rue Guénégaud.
J. Lesuire, rue S. Jacques, vis-à-vis les Charniers S. Benoist.
Herault, rue de la Huchette.
1. Froment, rue S. Martin, pres la Fontaine Maubué.
Garmont, absent.
1. Levasseur, rue de Grenelle St Honoré.
Soumain, rue S. Honoré, pres le Palais Royal.
Lousteau, rue Aubriboucher.
3. Guitard, rue de Seve, Faub. S. Germ.
2. Th. Coste, rue des Foureurs.
2. Collignon, fils, rue de la Calendre, pres le Palais.
Dorlet, rue du vieux Colombier.
Rivals, rue des trois Mores, pres la rue des Lombards.
Jouffrau, rue S. Louis, vis-à-vis les Filles du S. Sacrement.
Cabani, rue Pirouette en Tiroine, pres le Pilory.
Du Phenix, en Cour.
Vatrée, rue S. Bon, au coin de la rue de la Verrerie.
De la Motte, au coin des rues de Langlade & S. Anne, Butte S. Roch.
De la Haye, rue Thévenot.
2. Levasseur, rue de l'Echarpe, pres la Place Royale.
De Penne. rue Aumaire.
Baudot, à l'Hôtel de Condé.
Dubreuil, rue St Antoine devant la Bastille.
Dullé, rue Quinquempoix.
C. F. Humblot, absent.
Desjouet, Place Maubert.
3. Bajet, rue Plâtriere, pres Ste Agnés.
Jardin, rue S. Jacques.
Taillard, rue Michel-le-Comte.
Dufort, rue des Fossez, Faub. S. Germain.
Meunier, rue des Canettes, F. S. Germain.
Tavernier, rue S. Victor.
Duchesnay Desprez, rue & pres les Jacobins de S. Honoré.
Senot, rue de Bussy.
Richardiere, rue Quinquem.
Lamblot, rue S. Antoine, proche la rue Beautreillie.
Engerran, à la Croix Rouge, Faub. S. Germain.
2. Lousteau, rue Jacob, vis-à-vis la rue S. Benoist.
Déseffart, rue St Honoré, vis-à-vis les Capucins.
Dario, rue Fromanteau.
Herbillon, rue des vieux Aug.
Duval, absent.
De la Roquette, rue des Lavandieres, au coin de la rue des deux Boules.
Sauré, rue de la Harpe.
Regnault, absent.
Le Conte, rue Montmartre.
2. Froment, rue Philipot.
Marsolan, au Palais Royal.
Amenc, au Palais Royal.

Pibrac, rue des petits-Champs, pres la Croix.
Cadet, rue Montmartre, vis-à-vis S. Joseph.
3. Pottier, rue des Marmouzets.
Verdier, au bas de la rue Macon.
Morand, rue S. Dominique, Faubourg S. Germain.
Gervais, rue Culture Sainte Catherine.
Chapillon, rue S. Jacques, au coin de la rue des Cordiers.
2. Arnaud, rue du Four, Quay de l'Ecole.
2. Gregoire, rue de la Harpe.
Dudemaine, rue des SS. Peres, Hôtel de Briffac.
Labadie, rue Mauconseil.
Jard, Quay de l'Horloge.
Croissant Garangeot, rue de la vieille Draperie.
Vermond, rue Grenetat.
Foubert, rue Béthisy.
De Grandmond, rue Tournon.
Bon, en Cour.
Desvignes, rue Comtesse d'Artois.
Deleurye, rue Montorgueil.
Sorbier, rue de Bourbon Faubourg S. Germain.
Chauvin, au coin de la rue de la Huchette, Pont S. Michel.
Caumont, rue du Haut Moulin.
Galin, rue des Prouvaires.
Luberry, rue neuve des petits Champs.
Corbon, rue neuve S. Augustin, Hôtel de Gêvres.
Sorbec, rue de Richelieu, Sorbonne.
Lambert, à l'Hôtel de Lesdiguieres, pres l'Arsenal.
2. Bouquot, aux Invalides.
Boiscaillaud, rue S. Nicaise, Hôtel de Belingan.
Garrault, rue de la Coffonnerie.
Guillemardet, rue des petits Champs.
Dastes, rue du Bac, Faubourg S. Germain.
Collin, rue S. Denis, vis-à-vis la rue du petit Lion.
Pichault de la Martiniere, à l'Hôtel d'Armagnac, pres les Tuilleries.
Sué, rue de la Huchette.
Noguez Fourcade, rue de la Calendre, pres le Palais.
Sabatier, rue de Seine Faub. S. Germain.
Talin, rue Tropvaquidure, pres le grand Châtelet.
Ruffel, rue S. André des Arts.
Bassuel, rue du haut Moulin.
Raissac, Clo. S. Thomas du Louvre.
L. Allien, rue des petits Champs.
Faget, rue des SS. Peres.
Dalibour, absent.
Montolieu, rue de l'Arbresec.
Martinet, rue de la Lanterne.
3. Collignon, rue neuve Nôtre-Dame.
Trippier, rue S. Germ. l'Aux.
Evrard, Faub. S. Antoine, vis-à-vis l'Abbaye.
Vivier, rue des trois Pavillons.
Dumont, rue S. Denis, pres les Filles-Dieu.
Guerin, rue Taranne, Faub. S. Germain.

M. le Maître, Procureur au Châtelet, Greffier, rue du Batoir.

MEMOIRE GENERAL DES COURIERS de France, qui partiront de Paris préciſément aux jours & heures marquez, pour tous les Lieux & Pays.

AGen, Agenois, tous les lundis & vendredis à minuit.
Alby, Albigeois, les lundis & ſamedis à minuit.
Albert, le lundi, mercred. & ſam. à 8 heures du matin.
Alſace, les lundis, jeudis & ſamedis à 8 heures du matin.
Angoumois, les lundis & vendredis à minuit.
Anjou & les Villes qui ſont ſur le bord de la riviere de Loire, partiont tous les Dimanches, lundis, mercredis, jeudis & ſamedis à midi: Angers de même.
Armagnac, les lundis & ſamedis à minuit.
Artois & dépendances, tous les jours à huit heures du matin.
Aunix, les lundis & vend. à min., & les merc & Dim. à midi.
Auvergne *haute & baſſe*, les lundis & vendredis à minuit.
Barrois, les lundis, mercredis & ſamedis à 8 heures du matin.
Baſque ou Biſcaye, les lundis & vendredis à minuit.
Bazadois, les lundis & vendredis à minuit.
Bearn, les lundis & vendredis à minuit.
Berry, les lundis, mercredis & vendredis à minuit.
Beauce, tous les jours à midi.
Beaujolois, les lundis, mercredis & vendredis à minuit.
Bigorre, les lundis & vendredis à minuit.
Blaiſois, tous les jours à midi.
Bourbonnois, les lundis, mercredis & vendredis à minuit.
Bourgogne & route, les lundis, mercredis & vendredis à midi; & le vendredi part le grand ordinaire de Bourgogne à minuit.
Breſſe, les lundis, mercredis & vendredis à midi.
Breſſe Châlonnoiſe, les lundis, mercredis & vendredis à midi.
Bretagne *haute & baſſe*, les lundis, mercredis & ſamedis à midi, & arriveront les Dimanches, mardis & vendredis après midi.
Brie, tous les jours à midi.
Catalogne, les lundis, mercredis & vendredis à minuit.
Caux, les lundis, mercredis & ſamedis à midi,
Champagne, tous les jours à 10 heures du matin.
Chartres & route, tous les jours à midi.
Comenges, les lundis & vendredis à minuit.
Comtat Venaiſſin, les lundis & vendredis à minuit.
Condomois, les lundis & vendredis à minuit.
Conſerans, les lundis & ſamedis à minuit.
Dauphiné *haut & bas*, les lundis, mercredis & vendredis à minuit.
Eſtarac, les lundis, mercredis & vendredis à minuit.
Foix & route, les lundis & ſamedis à minuit.
Foreſt, les lundis, mercredis & vendredis à minuit.
Franche-Comté & Suiſſe, les lundis, merc. & vend. à midi.

Gascogne, tous les lundis & vendredis à minuit.
Gastinois, les mardis, jeudis & samedis à midi.
Gâvre, les lundis & samedis à minuit.
Geix, les lundis & samedis à minuit.
Givaudan, les lundis, mercredis & vendredis à minuit.
Guyenne, les lundis & vendredis à minuit.
Hurepois, les lundis & samedis au soir.
Le Bellay, les lundis, mercredis & vendredis à minuit.
L'Isle de France. tous les jours à midi excepté les Villes qui sont sur la route de Bretagne, dont les Couriers partiront tous les lundis, mercredis & samedis à midi.
Les Landes, les lundis & vendredis à minuit.
Languedoc, les lundis, mercredis & vendredis à minuit.
Laonnois, tous les jours à dix heures du matin.
Limosin, tous les lundis & samedis à minuit.
Lyonnois & route, tous les lundis, merc. & vend. à minuit.
Lorraine, les lundis, jeudis & sam. à huit heures du matin.
Luxembourg & route, les lundis, jeudis & sam. à 8 h. du matin.
Le Maine, les merc. jeud. sam. & Dimanche à midi.
Marche *haute & basse*, les lundis & vendredis à minuit.
Medoc, les lundis & vendredis à minuit.
Nice & la Comté, les lundis & vendredis à minuit.
Nivernois, les lundis, mercredis & vendredis à minuit.
Normandie & route, tous les jours à midi.
Basse Normandie, les mard. merc. vend. & sam. à midi.
Orange & route, les lundis, merc. & vend. à minuit.
Orleannois, tous les jours à midi.
Pays Nantois & route, les Dim. lundis, merc. jeud. & sam. à midi.
Perche, les lundis, mercredis & samedis à midi.
Périgord, les lundis & vendredis à minuit.
Picardie, tous les jours à 8 heures du matin.
Poitou, les lundis & vendredis à minuit.
Provence, les lundis, mercredis & vendredis à minuit.
Quercy, les samedis à minuit.
Rouergue, les samedis à minuit.
Roussillon, les lundis, merc. & vendredis à minuit.
Touraine & lieux qui en dépendent, tous les Dim. mard. & jeudis à midi, excepté les villes de Montrichard, la Haye, Loche, & Ligueuil, qui partiront tous les lundis & vendredis à minuit.
Vaux-du-Loir & route, les Dim. mardis & jeudis à midi,
Velay, les lundis, mercredis & vendredis à minuit.
Vendômois, les Dimanches, mardis & jeudis à midi.
Vivaretz & route, les lundis, mercredis & vendredis à minuit.
Pays de l'Usege, tous les lundis, merc. & vend. à minuit.
Xaintonges & route, les lundis & vend. à minuit, & les Dim. & merc. à midi.

ORDRE

ORDRE GENERAL DES COURIERS par alphabet, avec le jour & l'heure de leur Départ, pour les Lettres, tant dedans que dehors le Royaume.

AVIS.

QUand on écrit des Provinces en Angleterre, Ecoſſe & Irlande, il faut payer le port juſqu'à Paris.

Il y a du port à payer juſqu'à la frontiere, dans tous les endroits où l'on trouvera un *P.*

A

ABbeville, Tous les jours à 8 heures du matin.
Agde, lundi, mec. vend à min.
Agen, lundi, vend. à min.
Aigueperſe, lundi, mec. vend. à min.
Aiguillon, lundi, vend. à min.
Aigre, lundi, vend. à min.
Aire, lundi, vend. à min.
Aire en Artois, tous les jours à 8 heures du mat.
Airvaux, lundi, vend. à min.
Aix, lundi, mec. vend. à min.
Aix-la-Chapelle, Dim. mardi, mec. vend. ſam. à 8 h. du mat.
Alais, lundi, mec. vend. à min.
Albert, lundi, mec. ſam. à 8 h. du mat.
Alberſtat, lundi, mardi, vend. ſam. à 8 heures du mat. P.
Alby, lundi, ſam. à min.
Alençon, lundi, mardi, mec. vend. ſam. à midi.
Alexandrie, lundi à min. *P.*
- Allemagne, Villes d'- lundi, jeudi à 8 heures du mat. *P.*
Aleth, lundi, ſam. à min.
- Alſace, Villes & Places d'- lundi, jeudi ſam. à 8 h. du mat. *P.*
Altkirch, lundi, mec. vend. à 8 h. du matin.
Amboiſe, tous les jours à midi.
Ambrun, lundi, vend. à min.
Amiens, tous les j. à 8 h. du mat.
Amſterdam, lundi, vend. à 8 h. du mat. *P.*
Ancenis, mec. jeudi, ſam. Dim. à midi.
Ancy-le-Franc, lundi, mec. à midi.
Andernach, tous les jours à 8 h. du mat. *P.*
Anduſe, lundi, mec. vend. à min.
Angers, mec. jeudi, ſam. Dim. à midi.
Angerville, tous les j. à midi.
- Angleterre, Villes d'- mec. ſam. à 8 heures du matin. *P.*
Angoulême, lundi, vend. à min.
- Anjou, Villes d'- Dim. lundi, mec. jeudi, ſam. à midi.
Annecy, lundi, vend. à min. *P.*
Annonay, lundi, mec. vend. à min.
Antibes, lundi, mec. vend. à min.
Anvers, tous les j. à 8 h. du mat.
Appenſel, lundi, merc. vend. à midi *P.*
Apt, lundi, mec. vend. à min.
Arcis-ſur-Aube, lund jeudi à mid.
Ardres, tous les j. à 8 h. du mat.
Argelés, lundi, mec. vend. à min.
Argentan, lundi, mec. ſam. à midi.
Argenteüil, tous les jours à midi.
Argenton, ſam. à min.
Arles, lundi, mec. vend. à min.
Arlon, lundi, jeudi, ſam. à 8 h. du mat.

Armagnac, lundi, samedi à minuit.
Arnac, sam. à min.
Arpajon, ci-devant Châtres, tous les jours à midi.
Arras, tous les j. à 8 h. du mat.
Artenay, tous les j. à midi.
Avalon, lundi, mec. vend. à mid.
Aubenas, lundi, mec. vend. à min.
Aubusson, lundi, vend à min.
Auch, lundi, sam. à min.
Avesne, mardi, jeudi, sam. à 8 h. du mat.
Augsbourg, lundi jeudi, à 8 heures du matin. P.
Avignon, lundi, mec. vend à min.
Aumalle, tous les j. à midi.
Aunay, mec. sam. à midi.
Aunis, le Pays d'- lundi, vend. à min. & mec. sam. à midi.
Avranches, mec. sam. à midi.
Auray, lundi, mec. sam. à midi.
Aurillac, sam. à min.
Autriche, Villes d'- lundi, jeudi, à 8 h. du matin. P.
Autun, lundi, mec. vend. à midi.
Auvergne, Villes d'- lundi, vend. à min
Auxerre, lundi, mec. vend. à mid.
Auxonne, lundi, mec. vend. à midi.
Ay, lundi, jeud sam. à 10 h. du mat.

B

Bagneres, lundi, sam. à min.
Bagnols, lundi, mec vend. à min.
Bain, lundi, mec. sam. à midi.
Bapaume, tous les j. à 8 h. du mat.
Barbezieux, lundi, vend. à min.
Barbonne, lundi, mec. sam. à mid.
Barcelonne, lundi, mec. vend. à min P.
Bar-le-Duc, lundi, jeudi, samedi à 8 heures du matin.
Bar-sur-Aube, lundi, mec sam. à midi.
Bar-sur-Seine, mardi, sam. à mid.
Basle, lundi, mec. vend. à 8 h. du mat. P.
Baviere, Villes de- lundi, jeudi, à 8 heures du mat. P.
Bayeux, lundi, mec. sam. à midi.
Bayonne, lundi, vend. à min.
Bazas, lundi, vend. a min.
Beaucaire, lundi, mec. vend à min.
Beaufort, mec. sam. à midi.
Beaugé, mec. sam. à midi.
Beaugency, tous les j. à mid.
Beaulieu, lundi, vend. à min.
Beaume-les-Dames, lundi, mec. vend. à midi.
Beaumont-sur-Oise, mardi, jeudi, Dim. à 8 heures du mat.
Beaumont de Loumagne, sam. à min.
Beaumont-le-Roger, mardi, vend. à midi.
Beaune, lundi, mec vend. a mid.
Beauvais, tous les j à 8 h. du mat.
Beauvoir-sur-Mer, lundi, vend. a min. & mec. sam. a mid.
Becherel, lundi, mec, sam. à midi.
Bellac, lundi, sam. à min.
Bellay, Villes du- lundi, mec. vend à min.
Bellegarde, lundi, mec. vend. à min.
Bellemard, tous les j. à mid.
Bellême, lundi, mec. sam. à midi.
Belleville, mec. vend. Dim à midi.
Belleville en Beaujolois, lundi, mec. vend. à midi.
Belpech, lundi, sam. a min.
Benfeld, lundi, jeudi, sam. à 8 h. du mat.
Bergerac, lundi, vend. à min.
Bergues, tous les j. a 8 h. du mat.
Berlin, lundi, mardi, vend. sam. à 8 heures du mat. P.
Bernay, mardi, vend à midi.
Berne, lundi, merc. vend. à midi P.
Besançon, lundi, mec. vend à midi.
Bessé, mardi, jeudi, Dim. a midi.
Betfort, lundi, mec vend. à midi.
Bethune, tous les j. à 8 h. du mat.
Beziers, lundi, mec. vend. à min.

Bilbao, tous les lundis & vend. à minuit.
Blaye, lundi, vend. à min.
Blois, tous les j. à midi.
-Bohéme, Royaume de- lundi, jeudi à 8 h. du mat *P.*
Boine, mardi, jeudi, sam. à midi.
Boiscommun, mardi, jeud. sam. à midi.
Bolduc, lundi, mardi, jeudi, vend. sam. à 8 h. du mat.
Bonn, tous les j a 8 h. du mat. P.
Bonnestable, mec. sam. à midi.
Bonneval, mard. jeud. Dim. à midi.
Bonny, lundi, mec vend. à min.
Borchet, mardi, mec. vend sam. Dim à 8 heures du mat.
Bordeaux, & route, lundi, vend. à min & mec à midi.
Boucachard, tous les j à midi.
Bouchain, tous les j. à 8 h mat.
Boulogne, tous les j a 8 h mat.
Boulogne en Ital. vend. à min. *P.*
Bourbon-Lancy, lundi, mec vend. à min.
Bourbon-Larchambault, lundi, mec. vend. à min.
Bourbonne, lundi, mec sam. à mid.
Bourbourg, tous les j. à 8 h. mat.
Bourdeille, lundi, vend. à min.
Bourganeuf, lundi à min.
Bourges, lundi, mec vend. à min.
Bourg-en-Bresse, lundi, mec. vend. à midi.
Bourg-la-Reine, tous les jours à midi.
-Bourgogne, Villes de- lundi, mec. vend. à midi.
Bourneuf-en-Retz, mec sam. à midi.
Bourtroulde, mardi, vend. à midi.
-Brabant, Villes du- tous les j. à 8 h. du mat.
-Brandebourg, Pays de- lundi, mardi, vend. sam. à 8 h. du mat. P.
Bray, mardi, jeudi, sam. à midi.
-Bremen, Duché de- lundi, mard. vend. sam. à 8 h. du mat. P.
Bressaw, lundi, jeudi à 8 h. du matin *P.*
Bressolles, lundi, mec. sam à midi.
Bressuire, lundi, vend. a min.
Brest, lundi, mec sam. à midi.
-Bretagne, Villes de la haute & de la basse- lundi, mec sam. à midi.
Breteüil, tous les jours à 8 h. mat.
Briançon, lundi, vend. à min.
Briarre, lundi, mec vend à min.
Brie-Comte-Robert, tous les j. à midi.
Brillac, lundi à min.
Brinon, lundi, mec. vend. à mid.
Brionne, mardi, vend. à midi.
Brioude, lundi, vend à min.
Briskaw, lundi, jeud. à 8 h. mat. *P.*
Brive, sam. à min.
Bron, lundi, mec. sam. a midi.
Broüage, lundi, vend. à min. & mec. Dim. à midi.
Bruges, tous les j à 8 h mat.
Brunswick, lundi, mardi, vend. sam. à 8 h du mat. P.
Bruxelles, tous les j. à 8 h. mat.
Burgos. lundi & vend. à min.

C

CAdillac, lundi, vend. à min.
Caën, tous les jours à midi.
Cahors, sam. a min.
Calais, tous les jours à 8 h ma.
Cambray, tous les j. à 8 h ma.
Canstat, lundi, jeud. à 8 h. mat. *P.*
Cany, lundi, mec. sam à midi.
-Capsir, Villages du- lundi, mec. vend. à min.
Carcassonne, lundi, mec. sam. à min.
Carentan, lundi, mec. sam à midi.
Carhaix, lundi, mec. sam. à midi.
Carinthie, lundi, jeudi à 8. mat. P.
-Carniol, Villes du- lundi, jeudi à 8 h. du mat. *P.*
Casal, vend à min. P.

Caseres, lundi, sam. à min.
Cassel en Artois, tous les jours à 8 h. mat.
Cassel, lundi, mardi, vend sam. à 8 h. du mat.
Casteljaloux, lundi, vend. a min.
Castelnaudary, lundi, mec. sam. à min.
Castelnau de Magnac, lundi, sam. à min.
Castelnault de Moratier, sam. à min
Castel-Sarrazin, lundi, vend à min.
Castillon, lundi, vend. à min.
Castres, lundi, sam. à min.
Catalogne, Villes de - lundi, mec. vend. à min. *P.*
Caudebec, tous les j à midi.
Cavignac, lundi, vend. à min.
Ceret, lundi, mec. vend à min.
Cette, lundi, mec. vend. à min.
Chaalons-sur-Marne, lundi, mardi, jeudi vend. sam. Dim. à 10 h du mat.
Chabanois, lundi à min.
Chablis, lundi, mec. vend. a midi.
Chagny, lundi, mec vend. a midi.
Chalans, lundi, vend. a min.
Châlons-sur-Saone, lundi, mec. vend. a midi.
Chalus, lundi, sam a min.
Chambery, lundi, vend. à min. *P.*
Chambly, jeudi, Dim. a 8 h. mat.
Chambon, lundi, vend. a min.
Chambort, tous les j. à midi.
Chambroy, mardi, vend à midi.
Champigny, mardi, jeudi, Dim. a midi.
Champrond, mec. sam. a midi
Chanceaux, lund. mec. vend. a midi
Chantilly, tous les j. a 8 h. du mat.
Chantoné, mec. Dim a midi.
Charante, lundi, vend. à min. & mec. Dim à midi.
Charenton, tous les j. à midi.
Charlemont, mardi, jeudi, sam. à 8 h. du mat.
Charleroy, tous les j à 8 h. mat.
Charleville, tous les j. à 10 h. m.
Charly, lundi, jeudi, sam à 10 heures du mat.
Chartres, tous les jours à midi.
Chastres, aujourd'hui Arpajon, tous les jours à midi.
Châteaubriant, lundi, mec. sam. à midi.
Château-du-Loir, mardi, jeudi, Dim. à midi.
Châteaudun, mardi, jeudi, Dim. à mid.
Château-Gontier, lundi, mec. sam à midi.
Château-Landon, lundi, mec. vend. à min.
Châteauneuf en Angoumois, lund. vend. à min.
Châteauneuf en Timerais, mec. Dim. à midi.
Châteauneuf-sur-Chese, lundi. vend. à min.
Château-Porcien, lundi, mec. sam. à 10 h. du mat.
Château-Roux, sam. à min.
Château-Thiery, tous les jours à 10 h. du mat.
Châteauvilain, lundi, mec sam. à midi.
Châtel-Chinon, vend. à min.
Châtellerault, lundi, vend. à min.
Châtillon-sur-Indre, lund. vend. à min.
Châtillon-sur-Loing, lundi, mec. vend. à min.
Châtillon-sur-Loir, lundi, mec. vend à min.
Châtillon-sur-Marne, lundi, jeud. sam. à 10 h. du mat.
Châtillon-sur-Seine, lundi, mardi, mec sam. à midi.
Chatou, tous les jours à midi.
Chaulme, lundi, mec. sam à midi.
Chaulny, lundi, mec. sam. à 8 heures du mat

Chaumont, lundi, mec ſam. à midi.
Chaumont-en-Vexin, tous les jours à midi.
Chaunay, lundi, vend. à min.
Chauvigny, lundi, vend à min.
Chenerailles, lundi, vend à min.
Cheſy, merc. jeudi, ſam. à 10 h. du mat.
Chevreuſe, lundi, mec. vend à mid.
Chimay, mardi, jeudi, ſam. à 8 heures du mat.
Chinon, mardi, jeudi, Dim. à midi.
Chollet, lundi, vend. à minuit & mec. ſam. à midi.
Cizé, mardi, vend. à midi.
Clamcy, lundi, vend. à midi.
Claye, lundi, jeud. ſam. à 10 h. mat.
Clerac, lundi, vend à min.
Clermont de Lodêve, lundi, mec. vend. à min.
Clermont en Argonne, mardi, vend. Dim. à 8 h. du mat.
Clermont en Auvergne, lundi, mec. vend. à min.
Clermont en Beauvoiſis, tous les jours à 8 h. du mat.
Clerval, lundi, mec. vend. à midi.
Clery, tous les jours à midi.
Cleves, lundi, mardi, vend ſam. à 8 h. du mat. P.
Cliſſon, mec. ſam à midi.
Coblens, tous les jours à 8 heures du mat. P.
Cocheim, tous les jours à 8 h. du mat. P.
Coignac, lundi, vend. à minuit & mec. Dim. à midi.
Coincy, tous les jours à 10 h. mat.
Coire, lundi, mec. vend. à midi. P.
Collioure, lundi, mec vend. à min.
Colmar, lundi, jeudi, ſam. à 8 h. m.
Cologne, tous les jours à 8 heures du matin. P.
Combourg, lundi, mec. ſam. à midi.
Compiegne, tous les j. à 8 h mat.
Condé, Baſſe Norm. merc. ſam. à midi.
Condé, tous les jours à 8 h. mat.
Condom, lundi, vend. à min.
-Conflans, Villages de- lundi, merc. vend. à min.
Confolens, lundi à min.
Conneré, mec. ſam. à midi.
Conſerans, lundi, ſam. à min.
-Conſtance, lac & villes, lundi, jeudi à 8 heures du mat. P.
Conſtantinople, lundi, mec. vend. à min. P.
Copenhague, lund. vend. à 8 h. du mat. P.
Corbeil, lundi, mec. vend à min.
Corbie, lundi, mec. ſam à 8 h. mat.
Corbigny, mardi, vend à mid.
Cordes, lundi, ſam. à min.
-Corinthie, Villes de- lundi, vend. à 8 h. du mat. P.
Coſne, lundi, mec. vend. à min.
Coué, lundi, vend à min.
Coulanges, lundi, vend. à midi.
Coulommiers, mec. vend Dim. à 10 h. du mat.
Courſon, lundi, vend. à min.
Courtenvault-ſur-Loir, mardi, jeudi, Dim à midi.
Courtray, tous les jours à 8 h. m.
Courville, mec ſam à midi.
Coutances, lundi, mec. ſam. à midi.
Coutras, lundi, vend. à min.
Coûture, mardi, jeudi, Dim. à midi.
Cracovie, lundi, jeudi à 8 h. du mat. P.
Creil, tous les jours à 8 h. mat.
Crépy, tous les jours à 8 h. mat.
Creſſenſac, ſam. à min.
Creſts, lundi, mec. vend. à min.
Creſſy, mec. vend Dim. à 10 h. mat.
Creteil, tous les jours à midi.

D

DAcqs, lundi, vend. à min,
Dammartin, tous les jours à 8 heures du mat.
-Dannemark, Villes du- lundi, vend. à 8 heures du mat. *P.*
Dantzic, lundi, vend. à 8 h mat. *P.*
Darmſtat, lundi, jeudi à 8 h. du mat. *P.*
-Dauphiné, Villes de- lundi, mec. vend à min.
Delf, lundi, vend à 8 h. mat. P.
Derval, lundi, mec. ſam. à midi.
Deſiſe, vend à min.
Dieppe, tous les jours à midi.
Dieuſe, lund jeud. ſam à 8 h. mat.
Dignes, lundi, mec vend à min.
Dijon, lundi, mec. vend à midi.
Dinan, lundi, mec ſam à midi.
Dinant, mardi, jeudi, ſamedi à 8 h. du mat.
Diximude, tous les jours à 8 h. m.
Dol, lundi, mec. ſam à midi.
Dole, F.C. lundi, mec. vend. à mid.
Domphron, lundi, mec ſam à midi.
Donavert, mec. vend Dim. à 8 heures du matin.
Donchery, tous les jours à 10 h. du matin.
Donnemarie, lundi, mec. ſam. à midi.
Dormans, lundi, jeud. ſam à 10 h. du mat.
Dort, lundi, vend. à 8 h. du mat *P.*
Doſulfé, tous les jours à midi.
Douay, tous les jours à 8 h. mat.
Doulens, tous les jours à 8 h. mat.
Doullevant, lundi, jeudi, ſam. à 10 h. du mat.
Dourdan, lundi, mec. vend. ſam. à midi.
Dourlack, lundi, jeudi à 8 h. du mat. *P.*
Draguinan, lundi, mec. vend. à min.
Dreux, lundi, mec. ſam. à midi.
Dunkerque, tous les j à 8 h. mat.
Durtal, mec. ſam. à midi.
Duſſeldorf, lundi, mardi, vend. ſam. à 8 h. du mat. P.

E

-ECoſſe, Villes d'- mec ſam. à 8 h. du mat. *P.*
Ecouën, tous les jours à 8 h. mat.
Ecouy, tous les jours à midi.
Eix, lundi, ſam. à min.
Elbeuf, tous les jours à midi.
Elne, lundi, mec. vend. à min.
Emmerick, lundi, mardi, vend. ſam. à 8 heures du mat. P.
-Empire, Villes de l'- lundi, jeudi à 8 h. du mat. *P.*
Epernon, tous les jours à midi.
Epinal, lundi a 8 h du mat.
Erberwelt, lundi, mardi, vend. ſam. à 8 h. du mat. P.
Erfort, lundi, mardi, vend. ſam. à 8 heures du matin. P.
-Eſpagne, Villes d'- tous les lund. à min. *P.*
Eſpernay, lundi, jeudi, ſam. à 10 heures du matin.
Eſſonne, lundi, mec. vend. à min.
Eſtogele, lundi, mec. vend à min.
Etampes, tous les jours à midi.
Etrechy, tous les jours à midi.
Eu, Dim. mardi, jeudi, ſam à midi.
Eupen, mardi, mec vend. ſam. Dim. à 8 h du mat.
Evreux, tous les jours à midi.
Eymoutier, lundi, ſam. à min.

F

FAlaiſe, lund, mec. ſam. à midi.
Fano, vend. à min. *P.*
Farmoutiers, mec. vend. Dim. à 10 heures du mat.
Fauville, tous les j. à midi.
Feneſtrelle, lundi, vend à min.
Fere-en-Tartenois, tous les j. à 10 heures du mat.
Ferrare, vend. à min. *P.*
Feſcamp, tous les j. à midi.
Feüilletin, lundi, vend. à min.

Figeac, sam. à min.
Final, lundi à min. P.
Fismes, tous les j à 10 h. du mat.
Fitou, lundi, mec. vend. à min.
Flandres, tous les lund. à min. P.
- Flandre Impériale, Villes de- tous les j. à 8 heures du mat.
Flessingue, lundi, vend à 8 h. m. P.
Fleurance, lundi, vend. à min.
Florac, lundi, mec. vend. à min.
Florence, lundi à min. P.
Foix, lundi, sam. à min.
- Foix, Pays de- lundi, sam. à min.
Fontainebleau, lundi, mec vend. à min.
Fontaine-Guerin, mec sam à midi
Fontarabie, lundi, vend à min.
Fontenay, lundi, vend à min.
Fontenay en Brie, lundi, mec. sam. à midi.
Fontenay-le-Comte, lundi & vend. à min. mec & Dim. à midi.
Forcalquier, lundi, mec. vend. à min.
Forêt, Villes du- lundi, mec vend. à min.
Fougeres, lundi, mec. sam. à midi.
Foultourte, mec. sam. à midi.
Francfort, lundi, jeudi à 8 heures du matin. P.
Francfort-sur-l'Oder, lundi, mard. vend. sam. à 8 h. du mat. P.
- Franche-Comté, Ville de- lundi, mec. vend. à midi.
Franckental, lundi, jeudi à 8 h. du matin. P.
- Franconie, Ville de- lundi, jeudi à 8 h. du mat. P.
Franconville, tous les j. à midi.
Fresnay, lundi, mec. sam. à midi.
Fribourg en Briskaw, lundi, jeudi à 8 h. du mat. P.
Fribourg, lundi, mec. vend. à midi. P.
Frontignan, lund. mec. vend à min.
Fronton, sam. à min.
Froncé, mec. sam. à midi.
Furnes, tous les jours à 8 h. mat.

G

Gaillac, lundi, sam. à min.
Gand, tous les jours à 8 h. du mat.
Gandelu, tous les j. à 10 h. mat.
Ganet, lundi, mec. vend. à min.
Ganges, lundi, mec. vend. à min.
Gannat, lundi, mec. vend à min.
Gap, lundi, vend. à min.
- Gâtinois, Places du- mardi, jeudi, sam. à midi.
Geneve, lundi, mec. vend. à midi. P.
Gennes, lundi à min. P.
Gien, lundi, mec. vend. à min.
Gignac, lundi, mec vend à min.
Gimont, lundi, sam. à min.
Gisors, tous les jours à midi.
Givet, mardi, jeudi & sam. à 8 h. du mat.
Glaris, lundi, mec vend. à midi. P.
Gotha, lundi, mardi, vend. sam. à 8 h. du mat. P.
Grandville, lundi, mec sam. à mid.
Grasse, lundi, mec. vend à min.
Grave, lundi, mardi, vend sam. à 8 h. du mat. P.
Gravelines, tous les jours à 8 h. du mat.
Gray, lundi, mec. vend à mid.
Grenad, lundi, vend. sam. à min.
Grenade, sam. à min.
Grenoble, lundi, mec vend à min.
Grisolles, lundi, vend. à min.
Gueldre, lundi, mardi, vend. sam à 8 h. du mat. P.
Guerande, lundi, mec. sam à midi.
Gueret, lundi, vend. à min.
Guibray, lundi, mec sam. à mid.
- Guienne, Villes de- lundi, vend. à min.
Guigne, tous les jours à mid.
Guingam, lundi, mec. sam. à mi
Guise, mardi, jeud. sam à 8 h. du ma

H

HAguenau, lundi, mard. jeud. vend. sam. Dim. á 8 h. m.
Halberstad, lundi, mard. vend. sam. à 8 h. du mat. P.
Ham, tous les jours à 8 h. mat.
Hambourg, lundi, vend. à 8 h. du mat. *P.*
Hannover, lundi, mard. vend. sam. à 8 h. du mat. P.
Harlem, lundi, vend à 8 h. mat. *P.*
Hauterive, lundi, sam. à min.
Hermenstein, tous les jours à 8 h. du mat. *P.*
Hesdin, lundi, mec vend. Dim. à 8 h. du mat.
Hennebon, lundi, mec. sam à midi.
Herbaut, tous les jours à midi.
Heydelberg, lundi, jeudi à 8 h. du mat.
-Hollande, Villes de- lundi, vend. a 8 h. du mat. *P.*
Honfleur, tous les jours à midi.
-Hongrie, Villes de- lundi, jeudi à 8 h. du mat. *P.*
Houdan, lundi, mec. sam. à mid.
Hunningue, lundi, mec. vend. a 8 h. du mat. P.
Huy, tous les jours à 8 h. du mat.

I

JAcca, tous les lundis & vend à min.
Ille, lundi, mec. vend. à min.
Illiers, lundi, mec. vend. à min.
Ingrande, mec. jeudi, sam. Dim. à midi.
Insisheim, lundi, jeudi, sam. à 8 h. du mat.
Joigny, lundi, mec. vend à mid.
Joinville, lundi, jeudi, sam. à 10 h. du mat.
Jonzac, mec. Dim. à mid.
-Irlande, Villes d'- mec. sam. à 8 h. du mat *P.*
Issoire, lundi, vend. à min.
Issoudun, lundi, vend. à min.
Issurtil, lundi, mec. vend. à mid.
Julliers, lundi, mardi, vend. sam. à 8 h. du mat. P.
Juvisy, lundi, mec. vend. Dim. à min.

K

KEyserwert, lundi, jeudi à 8 h. du mat. P.
Kehl, lundi, jeudi à 8. du mat. *P.*
Konisberg, lundi, mardi, vend. sam. à 8 h. du mat. *P.*

L

LA Bresle, lundi, mec. vend. à min.
La Bussiere, lundi, mec vend. a min.
La Charité, lundi, mec. vend. à min.
La Chartre, mardi, jeudi, Dim. à mid.
La Chastre, lundi, vend. à min.
La Châtaigneraye, lundi, vend. à min.
La Ferre, lundi, mec. sam. à 8 h. du mat.
La Ferté-Bernard, mec. sam. à mid.
La Ferté-Gaucher, mec. vend. Dim. à 10 h. du mat.
La Ferté-Milon, tous les jours à 10 h. du mat.
La Ferté-sous-Jouars, lundi, jeud. sam. à 10 h. du mat.
La Fléche, mec. jeudi, sam. Dim. à mid.
La Floceliere, lundi, vend. à min.
Lagny, tous les j. à 10 h. du mat.
La Grolle, lundi, vend. à min.
La Haye, lundi, vend. à 8 h. du mat. *P.*
La Haye en Touraine, lundi, vend. à min.
Laigle, lundi, mec. sam. à mid.
Laigne, lundi, mec. à mid.
Lailly, tous les jours à mid.
La Linde, lundi, vend. à min.
Lamballe, lundi, mec. sam. à mid.

La Mothe-Achard, lundi, vend. à min.
La Motthe-Sainte-Heraye, lundi. vend. à min.
Landaw, lundi, mardi, jeudi, vend. sam. Dim. à 8. h. du mat.
Landernau, lundi, mec. sam. à midi.
Landrecy, mardi, jeud. sam à 8. h. du mat.
Langeais, mardi, jeudi, Dim. à mid.
Langres, lundi, mec sam. à mid.
Languedoc, Villes du bas- lund. mec. vend. à min.
La Nocle, vend. à min.
Laon, tous les jours à 10 h mat.
La Pacaudiere, lundi, mec ven. à min.
La Paliſſe, lundi, mec. vend à min.
La Queuë, lundi, mec. ſam. à midi.
La Reolle, lundi, vend. à min.
La Roche-Bernard, lundi, mec. ſam. à mid.
La Rochefoucault, lundi, vend. à min.
La Rochelle, lundi, vend. à min. & mec. Dim. à midi.
La Rochemilley, vend à min.
La Roche-ſur-Yon, lundi, vend. à min.
La Roque, lundi, mec. vend. à min.
La Rouge-Maiſon, tous les j à mid.
La Soutairaine, lundi, ſam. à min.
La Suze, mec. ſam. à mid.
Lateraſſe, lundi, ſam. à min.
Latrimouille, lundi, ſam. à min.
Laval, lundi, mec. ſam. à mid.
Lavaur, lundi, ſam. à min.
Lavit de Loumagne, lundi, vend. à min.
Launoy, tous les j. à 10 h. mat.
La Ville-aux-Clers, mardi, jeudi, Dim. à midi.
La Virginité, mardi, jeudi, Dim. à midi.
La Voulte, lundi, mec. vend. à min.
Law, tous les jours à 8 h. mat.
Lauzanne, lundi, mec. vend. à midi. P.
Le Bellay, lundi, mec. vend. à min.
Leblanc, lundi, ſam. à min.
Le Bois-Giſet, vend. à min.
Le Bolhard, tous les jours à midi.
Le Boulou, lundi, mec vend à min.
Le Bugo, lundi, vend. à min.
Le Buys, lundi, mec. vend. à min.
Le Carlat, lundi, ſam. à min.
Le Châtelet, tous les j à 8 h. mat.
Le Cercle du haut Rhin, lundi, jeudi à 8 h. du mat. P.
Le Châtelet, lundi, mec. vend. à midi.
Le Dorat, lundi, ſam. à min.
Le Foreſt, lundi, mec. vend. à min.
Le Fort de la Prée, lundi, vend. à min.
Le Fort des Bains, lundi, mec. vend. à min.
Le Fort-Louis, lundi, mardi, jeudi, vend. ſam. Dim. à 8 h. du mat.
Legé, lundi, vend. à min.
Le Havre, tous les j. à mid.
Leipſick, lundi, mardi, vend. ſam. à 8 h. du mat. P.
Le Lude, mec. ſam. à midi.
Le Mans, mec. jeudi, ſam. Dim. à midi.
Le Meillerault, mardi & vend. à midi.
Lens, tous les jours à 8 h. du mat.
Le Pavillon, tous les j. à midi.
Le Pont de Camaret, ſam. à min.
Le Pont-Saint-Eſprit, lundi, mec. vend. à min.
Le Port-Louis, lundi. mec. ſam. à mid.
Le Puy, lundi, mec. vend. à min.
Le Queſnoy, tous les jours à 8 h. du mat.
Le Ribay, lundi, mec. ſam. à mid.
Le Sap, mardi, vend à midi.
Leſcar, lundi, vend. à min.
Les Eſſarts, lundi, vend. à min.

Les Herbiers, lundi, vend. à min
Lesmadazils, lundi, sam. à min.
Les Rosiers, mardi, jeudi, Dim. à midi.
Les Sables d'Olonne, lundi, vend. à min. & mec. Dim. à mid.
Les Trois-Maisons, lundi, mec. sam. à midi.
Les Trois-Volets, mardi, jeudi, Dim. à mid.
Le Temple, lundi, vend. à min.
Le Tilliers, tous les jours à mid.
- Levant, Places du- lundi, mec. vend. à min. *P.*
Le Vaux du Loir, mardi, jeudi, Dim. à mid.
Le Vigan, lundi, mec. vend. à min.
Leuroux, sam. à min.
Leyde, lundi, vend. à 8 h. mat. *P.*
Leytoure, lundi, vend. à min.
Libourne, lundi, vend. à min.
Liége, tous les j. à 8 h. du mat.
Lignier, lundi, vend. à min.
Ligny, lundi, jeudi, sam. à 8 h. mat.
Ligourne, lundi a min. *P.*
Ligueil, lundi, vend. à min.
L'Islebonne, tous les jours à midi.
L'Isle de Ré, lundi, vend à min. & mec. Dim à midi.
L'Isle d'Oleron, lundi vend. à min.
Lille, tous les jours à 8. h mat.
Lille-Adam, Dim. jeudi, à 8 h. du mat.
Lillebouchard, mardi, jeudi, Dim. à mid.
Lille d'Alby, lundi, sam. à min.
Lille-Jourdain, lundi, sam à min.
- Limbourg, Pays de- tous les jours à 8. h du mat.
Limoges, lundi, sam à min.
- Limosin, Villes du- sam. à min.
Limoux, lundi, mec. sam. à min.
Linas, tous les jours à mid.
Lisieux, tous les jours à mid.
Lizy, tous les jours à 10 h. mat.
Loches, lundi, vend. à min.
Lodêve, lundi, mec. vend à min.
Logny, lundi, mec. sam a midi.
Lombez, lundi, sam. à min.
Longwy, mardi, vend Dim. a 8 heures du mat.
Lonjumeau tous les jours a midi.
Lons-le-Saunier, lundi, mec. vend. a midi.
Lorette, vend. a min. *P.*
Lorient, lundi, mec sam. à midi.
Loriol, lundi, mec. vend. a min.
- Lorraine, Villes de- lundi, jeudi, sam. a 8 h. du mat.
Louans, lundi, vend. a mid.
Loudun, mardi, jeudi, Dim a mid.
Loupian, lundi, mec vend. a min.
Louvain, tous les jours a 8 h m.
Louvois, tous les jours a 10 h m.
Louvre, tous les jours a 8 h. m.
Lubeck, lundi, vend a 8 h. mat. P.
Lucerne, lundi, mec. vend à mid. *P.*
Luçon, mec. Dim. a midi.
Lucques, lundi a min. *P.*
Lunebourg, lundi, mardi, vend. sam. a 8 h. du mat. P.
Lunel, lundi, mec. vend. a min.
Luneville, lundi, jeudi, sam. a 8 h. du mat.
Lusarche, tous les jours a 8 h. m.
Lussac, lundi, sam. a min.
Lusy, vend. a min.
Luxembourg, lundi, jeudi sam. a 8 heures du mat.
Lyon, tous les jours excepté le sam a min.
- Lyonnois, Villes du- lundi, mec, vend. a min.

M

Machecoult, mec. sam a mid.
Mâcon, lundi, mec. vend, a mid.
Madrid, tous les lundis & vend. à min.
Magnac, sam a min.
Magny, tous les jours a midi.
Maintenon, tous les jours a midi.

Maiſonrouge, lundi, mec. vend. a min.
Malicorne, mec. ſam a midi.
Malines, tous les jours a 8 h. m.
Malte, lundi, mec. vend. a min. *P.*
Mamers, lundi, mec. ſam. a mid.
Mande, lundi, mec. vend. a min.
Manheim, lundi, jeudi à 8 h. du matin. *P.*
Manoſque, lundi, mec. vend. a min.
Mantes, tous les jours a midi.
Mantoue, vend. a min. *P.*
Marans, mec Dim. a midi.
-Marche, Villes de la- lundi, vend. a min.
Marenne, lundi, vend. a min. & mec. Dim. a midi.
Marle, mec. ſam. a 10 h. du mat.
Marly, tous les jours a midi.
Marmande, lundi, vend. a min.
Marſal, lundi, jeudi, ſam. a 8 h. du mat. P.
Marſeille, lundi, mec. vend a min.
Marſon, mardi, jeudi, Dim a mid.
Marvejols, lundi, mec. vend. a min.
Maſeick, lundi, mardi, vend ſam. à 8 h du mat. P.
Maſtricht, lundi, mardi, jeudi, vend. ſam. a 8 heures du mat.
Maubeuge, tous les j. a 8 h. mat.
Mauleon, lundi, vend. a min. & mec ſam. a mid.
Mauzé, lundi, vend a min.
-Mayence, Electorat de- lundi, jeudi a 8 h. du mat. *P.*
Mayence, lundi, mec ſam. a min.
Mayenne, lundi, mec. ſam. a mid.
Mazeres, lundi, ſam a min.
Meaux, tous les jours a 10 h m.
Mêle-ſur-Sarte, lundi, mec ſam. a mid.
Melun, lundi, mardi, mec. jeudi, vend. ſam. a midi.
Menin, tous les jours a 8 h mat.
Meru, jeudi, Dim. a 8 h. du mat.
Mery, lundi, mec, ſam. a midi.
Mets, lundi, mardi, jeudi, vend. ſam. Dim. a 8 heures du mat.
Meulan, tous les jours a midi.
Meun, tous les jours a midi.
Mezieres, tous les jours a 10 heures du matin.
Milan, tous les j. à min. excepté le ſam. *P.*
Milhau, ſam. a min.
Millars, lundi, ſam. a min.
Millas, lundi, mec. vend. a min.
Mirande, ſam. a min.
Mirbeau, lundi, vend a min.
Mircourt, lundi a 8 h. du mat.
Mirepoix, lundi, ſam a min.
Modene, vend. a min. *P.*
Moiſſac, lundi, vend. a min.
Molsheim, lundi, jeudi, ſam. a 8 heures du mat.
Mombart, lundi, mec. vend. a mid.
Monaco, lundi, mec vend. a min.
Mondidier, tous les jours a 8 h.
Mondoubleau, mardi, jeudi, Dim. du matin. a midi.
Monet, lundi, mec. vend. a min.
Monnerville, tous les jours a midi.
Montaigu, lundi, vend. a min.
Montandre, merc Dim. a mid.
Montargis, lundi, mec. vend a min.
Montauban, lundi, ſam. a minuit.
Montauban en Bretagne, lundi, mec. ſam. a midi.
Montbriſon, lund mec vend. a min.
Montdauphin, lundi, vend. a min.
Mont-de-Marſan, lundi, vend. a min.
Montelimart, lundi, mec vend. a min.
Montereau, lundi, mec. vend. a mid.
Montfort-Lamaury, lundi, mec. ſam. a mid.
Montirandé, lundi, jeudi, ſam. a 10 h. du mat.
Montivilliers, tous les j a midi.
Montlieu, lundi, vend. a min.

Mont-Louis, lundi, mec vend. a min.
Montluçon, lundi, vend a min.
Montmélian, lundi, vend a min. *P.*
Montmirelle, mardi, vend Dim. a 10 h. du mat.
Montmorency, tous les j. a 8 h. m.
Montmorillon, lundi, sam. a min.
Montoire, mardi, jeudi, Dim a mid.
Montpelier, lundi, mec vend. a min.
Montrejaut, lundi, sam à min.
Montrejeau, sam. a min.
Montreuil, tous les j. a 8 h. mat.
Montreuil-Langelée, mardi, vend. a midi.
Montrichard, lundi, vend. a min.
-Moravie, Villes de- lundi, jeudi a 8 h. du mat. *P.*
Moret, lundi a midi.
Morillas, lundi, mec. vend. a min.
Morlaix, lundi, mec. sam a mid.
Morman, tous les jours a midi.
Mortagne au Perche, lundi, mec. sam. a midi.
Mortagne en Poitou, lund. vend. a min.
Mortain, mec. sam. a midi.
Morterolle, lundi, sam a min.
-Moscovie, Villes de- lundi, vend. a 8 h. du mat. *P.*
Moulimes, lundi, sam. a min.
Moulins, lundi, mec. vend a min.
Moulinsengilbert, vend a min.
Mouzon, lundi, jeudi, sam. a 10 heures du mat.
Munster, lundi, mardi, vend sam. a 8 h. du mat. P.
Muret, lundi, sam. a min.
Musidan, lundi, vend a min.
Mussillac, mec. sam. a mid.
Mussy-Levesque, mardi, sam. à midi.

N

Naillou, lundi, sam à min.
Namur, tous les jours a 8 heures du mat.
Nancy, lundi, jeudi, sam. a 8 h. m.
Nant, sam. a min.
Nanterre, tous les jours à midi.
Nantes, lundi, mec jeudi, sam. Dim. a midi.
Nanteuil-Audouin, tous les j. a 8 h. du mat.
Naples, lundi a min. *P.*
Narbonne, lundi, mec vend a min.
Naslau, tous les jours à 8 h. du mat. P.
Neaufle-le-Château, lundi, mec sam. a mid.
Neaux, mardi, mec. vend sam. Dim. a 8 h du mat.
Negrepelisse, lundi, sam. a min.
Nemours, lundi, mec vend. a min.
Nenteuil, lundi, jeudi, sam. a 10 heures du mat.
Nerac, lundi, vend a min.
Neubourg, Dim. jeudi à midi.
Nevers, lundi, mec. vend a min.
Neuf-Bisac, lundi, jeudi, sam. a 8 h du mat.
Neufchateau jeudi a 8 h mat.
Neuf-Chastel en Suisse, lundi, mec vend. à midi. *P.*
Neufchâtel en Normandie, tous les j a midi.
Neuilly, tous les jours a mid.
Neuvy, lundi, mec. vend. a min.
Nice & la Comté, lundi, vend. a min. *P.*
Nieuport, tous les jours a 8 h. du mat.
Nimegue, lundi, mardi, vend. sam a 8 h du mat. P.
Nîmes, lundi, mec. vend. a min.
Nions, lundi, mec vend a min.
Niort, lundi, vend. a min.
Nogent, tous les jours a midi.
Nogent-Lartault, lundi, jeudi, sam. a 10 h. du mat.
Nogent-le-Rotrou, mec. sam. a mid.
Nogent-le-Roy, tous les j. a mid.

Nogent-sur-Vernisson, lundi, mec. vend. a min.
Nonancourt, lundi, mec sam. a mid.
Norwegue, lundi, vend. a 8 h. du mat. *P.*
- Normandie, Villes de la Haute- tous les jours a midi.
- Normandie, Villes de la Basse- mardi, merc. vend. sam. a midi.
Noyers, lundi, mec. vend. a mid.
Noyon, tous les jours a 8 h. mat.
Nozay, mec. sam. a midi.
Nuremberg, lundi, jeudi a 8 h. du mat. *P.*
Nuys, lundi, mec. vend. a mid.

O

OFfenback, lundi, jeudi a h. du mat. P.
Oleron, lundi, vend. a min.
Orange, lundi, mec. vend à min.
Orbec-le Noyers-Menard, mardi, vend. à midi.
Orleans, tous les jours a midi.
-Orleannois, Villes d'- tous les jours a midi.
Orthez, lundi, vend a min.
Osnabruck, lundi, mardi, vend. sam. a 8 h du mat. P.
Ostende, tous les jours a 8 h mat.
Oudon, mec sam. a midi.
Ousson, lundi, mec. vend. à min.

P

PAcy, mec Dim a mid.
Padoue, vend. a min *P.*
Painbeuf, mec sam. a midi.
- Palatinat, Villes du Haut- lundi, jeudi a 8 h. du mat. *P.*
Paluau, lundi, vend. à min.
Pamiers, lundi, sam. a min.
Pampelune, lundi, vend. à min.
Parcé, mec. sam. a midi.
Parme, vend. a min. P.
Parthenay, lundi, vend. a min.
Paterborn, lundi, mardi, vend. sam. a 8 h. du mat.
Pau en Bearn, lundi, vend. a min.
Pavie, vend. a min. *P.*
Pavillon, tous les jours à midi.
Perigueux, lundi, vend. a min.
Péronne, tous les jours a 8 h. mat.
Perpignan, lundi, mec. vend. a min.
Petiviers, mard. jeud. sam a midi.
Peyrac, sam. a min.
Pezenas, lundi, mec. vend a min.
Phalsbourg, lundi, mardi, jeudi, vend. sam Dim. a 8 h. du mat.
Philippeville, mardi, jeudi, sam. a 8 heures du mat.
Philisbourg, lundi, jeudi à 8 h. du mat. P.
Pia-Bonpas, lundi, mec. ven. a min.
- Picardie, Villes de- tous les jours a 8 h. du mat.
- Piedmont, Villes du- lundi, vend. a min. *P.*
Pierre-Buffiere, sam. a min.
Pierrelatte, lundi, mec vend. a min.
Pignerol, lundi, vend. a min. *P.*
Pise, lundi a min. *P.*
Plaisance, vend. a min. *P.*
Ploërmel, lundi, mec sam a mid.
Poissy, tous les jours a midi.
Poitiers, lundi, vend. a min.
- Poitou, Villes du- lundi, vend. a min.
- Pologne, Villes de- lundi, vend. a 8 heures du mat. P.
Pons en Xaintonges, mec. Dim. a midi.
Pont-à-Mousson, lundi, jeudi, sam. a 8 h. du mat.
Pontarlier, lundi, mec. vend a mid.
Pont-eaudemer, tous les j. a mid.
Pontchartrain, lundi, mec. sam a mid.
Pont-Château, mec. sam. a midi.
Pont de Beau-Voisin, lundi, vend. à minuit. *P.*
Pont-de-Cé, mec sam a midi.
Pontivi, lundi, mec sam. a mid.
Pont-Levêque, tous les j. a midi.

Pontoise, tous les jours a midi.
Pont-Orson, mec. sam. a midi.
Pont-Ste-Méxance, tous les jours a 8 heures du mat.
Pont-sur-Seine, tous les j. a midi.
Pont-sur-Yonne, lundi, mec. vend. a midi.
Pornic, mec sam. a midi.
Port Ste Marie, lundi, vend. a min.
-Portugal, Villes de- tous les lundis a min. P.
Pouilly, lundi, mec. vend. a min.
Poussauge, lundi, vend. a min.
Prades, lundi, mec. vend. a min.
Prats de Moullou, lundi, mec. vend. a min.
Preuilly, lundi, vend. a minuit
Privas, lundi mec. vend à min.
-Provence, Villes de- lundi, mec. vend à min.
Provins, tous les jours à midi.
-Prusse, Pays de- lundi, mardi, vend. sam à 8 h du matin. P.
Puleau, lundi, vend. à min.
Puydarieux, lundi, samedi à min.
Puylaurens, lundi, samedi à min.

Q

Quimpercorentin, lundi, mec. sam a mid.
Quimperlé, lundi, mec. sam a midi.
Quintin, lundi, mec. sam. àmidi.

R

Rabastens, lundi, sam. a min.
Rambouillet, tous les j. a mid.
Raon, jeudi, sam. a 8 h. du mat.
Rastat, lund jeud à 8 h du mat P.
Razez, lundi, sam. a min.
Rebets, mec. vend. Dim a 10 h. du mat.
Reckem, lundi, mardi, jeudi, vend. sam a 8 h. du mat.
Redon, lundi, mec sam a midi.
Reggio, vend. à min. P.
Regmalard, lundi, mec. sam. a mid.
Reims, tous les j. a 10 h. du mat,
Remiremont, lundi à 8 h. du mat.
Rennes, lundi, mec. sam. a midi.
Rethel, tous les jours a 10 heures du matin.
Revel, lundi, sam. a min.
-Rhin, Cercle du Haut- lundi, jeudi à 8 h. du mat. P.
Richelieu, mard. jeud. Dim amidi.
Rieux, lundi, samedi a min.
Riga, lundi, vend. a 8 h. du mat. P.
Rinhausem, lundi, jeudi à 8 h. du mat. P.
Riom, lundi, mec. vend. a min.
Rivesalte, lundi, mec. vend. à min.
Roanne, lundi, mec. vend. a min.
Rochefort, lundi, vend. a minuit, & mec. Dim a midi.
Rochouard, lundi a min.
Rocroy, lundi, jeudi, sam. a 10 heures du mat.
Rodez, sam. a min.
Rolduc, mardi, mec. vend. sam. Dim. a 8 heures du matin.
Romans, lundi, mec. vend. a min.
Rome, lundi a min.
Romorantin, sam. a min.
Romorentin, lundi a min. & jeudi a midi.
Rosporden, lundi, mec. sam. a mid.
Roterdam, lundi, vend. a 8 h. du mat. P.
Rouen, tous les jours a midi.
Rouffac, lundi, jeudi, sam. a 8 heures du mat.
-Roussillon, Places du- lundi, mec. vend, a min.
Roye, tous les jours a 8 h. mat.
Rozoy, lundi, mec. sam. a midi.
Ruremonde, tous les j. a 8 h. mat.

S

Sablé, mec. sam. a mid.
Saint-Affrique, sam. a min.
Saint-Aignan, mardi, jeudi. sam. a midi.
Saint-Amand, lundi, vend. a min.

Saint-Amant, tous les j. a 8 heures du mat.
Saint-Antonin, lundi, sam. a min.
Saint-Beat, lundi, sam. a min.
Saint-Benoist du Sault, sam. a min.
Saint-Brieux, lundi, mec. sam. a mid.
Saint-Calais, mardi, jeudi, Dim. a midi.
Saint-Chaumont, lundi, mec. vend. a min.
Saint-Christofle, mardi, jeudi, Dim. a midi.
Saint-Cibardeau, lundi, vend. a min.
Saint-Clar de Loumagne, sam. a min.
Saint-Denys, tous les j. a midi.
Saint-Dié par Dieuse, jeudi, sam. a 8 h. du mat.
Saint-Dié, tous les jours a mid.
Saint-Dizier, lundi, jeudi, sam. a 10 heures du mat.
Sainte-Foy, lundi, vend. a min.
Sainte-Gabelle, lundi, sam a min.
Sainte-James, mec. sam a midi.
Sainte-Livrade, lundi, vend. a min.
Sainte-Marie-aux-Mines, jeudi, sam. a 8 heures du mat.
Sainte-Maure, mardi, jeudi, samedi a midi.
Sainte-Menehoult, mardi, vend. Dim a 10 heures du mat.
Sainte Reine, lundi, mec. vend. a midi.
Saint-Etienne en Forêt, lundi, mec. vend a min.
Saint-Fargeau, lundi, mec. vend. a min.
Saint-Feliud, lundi, mec. vend. a min.
Saint-Florent, mec. sam. a mid.
Saint-Florentin en Bourgogne, lundi, mec. vend a midi.
Saint-Flour, lundi, vend a min.
Saint-Fulgent, mec. Dim. a mid.
S. Gal, lundi, mec. vend. à midi. P.
Saint-Gerant, lundi, mec. vend. a min.
Saint-Germain en Laye, tous les jours a midi.
Saint-Germain les-Pinasse, lundi, mec. vend a min.
Saint-Gilles, lundi, vend. a min.
Saint-Giron, lundi, sam a min.
Saint-Godens, sam. à min.
Saint-Hilaire du Harcouët, mec. sam. a mid.
Saint-Hypolite, lundi, mec. vend. a min.
Saint-Jean d'Angely, mec. Dim. a midi.
Saint-Jean de Gardenoningues, lundi, mec. vend. a min.
Saint-Jean de Luz, lundi, vend. a min.
Saint-Jean de Morienne, lundi, vend a min. P.
Saint-Jean du Breuil, sam. a min.
Saint-Junien, lundi a min.
Saint-Just, tous les j a 8 h. mat.
Saint-Laurent des Eaux, tous les jours a midi.
Saint-Leonard, lundi a min.
Saint-Lizier, lundi, sam a min.
Saint-Lo, lundi, mec sam. a mid.
Saint-Macaire, lundi, vend. a min.
Saint-Maixant, lundi, vend a min.
Saint-Malo, lundi, mec sam a midi.
Saint Maurice, lund. vend a min. P.
Saint-Mihel, lundi, jeudi, sam. a 8 heures du mat.
Saint Nicolas, lundi, jeudi, sam. a 8 h. du mat.
Saint-Nicolas de la Grave, lundi, vend. a min.
Saint-Omer, tous les j a 8 h. du mat.
Saint-Peray, lundi, mec vend. a min.
Saint-Pere-en-Retz, mec. sam. a midi.

Saint-Pierre le Moûtier, lundi, mec vend. a min.
Saint-Pierre sur Dive, tous les jours a midi
Saint-Pourçain, lundi, mec. vend a min.
Saint-Quentin, tous les jours à 8 heures du matin.
Saint-Remy, lundi, mec vend. a min.
Saint-Romain, tous les j. a midi.
Saint-Rome de Tare, sam. a min.
Saint-Saën, tous les j. a midi.
Saint-Savin, lundi a min.
Saint-Savinien, lundi, vend. a min. & mec. Dim. a midi.
Saint-Sebastien, lundi, vend. a min.
Saint-Seine, lund mec. vend a min.
Saint-Sever, lundi, vend. a min.
Saint-Symphorien, lundi, mec. vend. a min.
Saint-Valier, lundi, mec vend. a min.
Saint-Vallery, tous les jours a 8 heures du mat.
Saint-Vallery en Caux, lundi, mec. sam. a midi.
Saint-Venant, tous les jours a 8 heures du matin.
Salins, lundi, mec. vend. a midi.
Salse, lundi, mec. vend. a min.
-Saltzbourg, Archevêché de- lundi, jeudi a 8 h. du mat *P.*
Samatan, lundi, sam a min.
Saragosse, lundi & vend à min.
Sarlat, sam. a min.
Sarrebourg, lundi, jeudi, sam. a 8 heures du mat.
Sarre-Louis, mardi, vend Dim. a 8 heures du matin.
Savenay, mec. sam a midi.
Saverdun, lundi, sam. a min.
Saverne, lundi, mardi, vend. sam. Dim. à 8 h. du mat.
Saulieu, lundi, mec. vend a midi.
Saumur, mardi, jeudi, Dim. a midi.
-Savoye, Villes de- lundi, vend. a min. *P.*
Sauzé, lundi, vend. a min.
Saxe-Gotha, lundi, mardi, vend. sam. a 8 heures du matin. P.
Scheleſtat, lundi, jeudi, sam. a 8 heures du matin.
Sedan, tous les j. a 10 h. du mat.
Séez, lundi, mec. sam. a mid.
Selongé, lundi, mec. vend. a midi.
Semur, lundi, mec. vend. a mid.
Sencoin, vend. a min.
Senlis, tous les jours a 8 h. mat.
Sens, lundi, mardi, mec. jeudi, vend. sam a midi.
-Sevennes, Villes de- lundi, mec. vend. a min.
Seure, lundi, mec. vend a midi.
Sezanne, lundi, mec sam a mid.
Sheremberg, lundi, mardi, vend. samedi a 8 heures du matin. P.
Sienne, lundi a min. *P.*
Silesie, lundi, jeudi à 8 h. mat. *P.*
Sisteron, lundi, mec. vend. a min.
Soissons, tous les j. a 10 h. mat.
Soleure, lundi, mec. vend. à midi. P.
Sommieres, lund. mec. vend a min.
Soubize, lundi, vend. a min & mec. Dim. a midi.
Souillac, sam. a min.
Souvigny, lundi, vend. a min.
Spir, lundi, jeudi à 8 h. du mat. P.
Stenay, lundi, jeudi, sam. a 10 heures du matin.
-Stirie, Villes de- lundi, jeudi a 8 heures du matin. *P.*
Stolberg, mardi, mec. vend. sam. Dim. a 8 heures du matin.
Strasbourg, lundi, mardi, jeudi, vend. sam. Dim. a 8 h. du mat.
Studella, lundi, vend. à min.
-Suabe, Villes de- lundi, jeudi à 8 heures du mat. *P.*
-Suisse, Villes de- lundi, mec. vend. a midi. P.
Suze, lundi, vend. a min. *P.*

Tailleb-

T

Taillebourg, lundi, vend a min & mec Dim. a midi.
Taraſcon en Dauphiné, lundi, mec vend. a min.
Taraſcon, Pays de Foix, lundi, ſam. à minuit.
Tarbes, lundi, vend a min.
Tarrare, lundi, mec. vend a min.
Tartas, lundi, vend. a min.
Tein, lundi, mec vend. a min.
Termonde, tous les j a 8 h. mat.
Terraſſon, ſam. a min.
Thiers, lundi, mec. vend a min.
Thionville, lundi, jeudi, ſam. a 8 heures du matin.
Thonon, lundi, vend. a min. P.
Thouars, mard jeudi, Dim. a mid.
Tiffauge, lundi, vend a min
Tillieres, lundi, mec ſam. a midi.
Tiré, mec. Dim. a midi.
-Tirol, Comté de- lundi, jeudi à 8 heures du mat. P.
Toloſetta, lundi, vend. à min.
Tongres, lundi, mardi, jeudi, vend. ſam. a 8 heures du mat.
Tonneboutonne, lundi, vend. a min. & mec. Dim. a midi.
Tonneins, lundi, vend a min.
Tonnerre, lundi, mec. vend a midi.
Torcy, tous les j. a 10 h. du mat.
Touy, lundi, mec. vend. a min.
Toul, lundi, jeudi, ſam a 8 h. m.
Toulon, lundi, mec. vend. a min.
Touloufe, & route, lundi, mec. ſam. a min.
-Touraine, Villes de- Dim. mardi, jeudi a midi.
Tournant, lundi, mec. ſam. a midi.
Tournay, tous les j a 8 h du mat.
Tournus, lundi, mec. vend. a mid.
Tours, tous les jours a midi.
Toury, tous les jours a midi.
-Tranſilvanie, Villes de- lundi, jeudi a 8 h. du mat. P.
Trappes, tous les jours a midi.
Trarbac, tous les j. à 8 h mat. P.
Trente, vend. à min. P.
-Trentin, Pays de- lundi, jeudi à 8 h du mat. P.
-Treves, Electorat de- lundi, jeudi a 8 h. du mat. P.
Troyes, tous les jours a midi.
Tulles, ſam. a min.
Turcoin, tous les j. a 8 h. du mat.
Turin, lundi, vend. a min. P.

V

Vabres, ſam. à min.
Valcourt, mardi, jeudi, ſam. a 8 heures du mat.
Valence, lundi, mec vend. a min.
Valence d'Agenois, lundi, vend. a min.
Valenciennes, tous les j. a 8 h. mat.
Vallemont, tous les jours a midi.
Valogne, lundi, mec ſam. à midi.
Val-Saint lundi, mec. vend a min.
Vandeuvre, lundi, mec. ſam. a midi.
Vannes, lundi, mec. ſam. a mid.
Varades, mec. ſam. à midi.
Varenne, lundi, mec. vend. a min.
Walaquie, lundi, jeudi à 8 h. du mat. P.
Warneton, tous les j. a 8 h. mat.
Waſſy, lundi, jeudi, ſam. a 10 h. du mat.
Vatan, ſam. a min.
Vaureas, lundi, mec. vend. a min.
Vendôme, mardi, jeudi, Dim. a midi.
-Vendômois, & route, mardi, jeudi, Dim. a midi.
Veniſe, vend. a min. P.
Venlo, lundi, mardi, vend. ſam. a 8 heures du mat. P.
Verberie, tous les j. a 8 h. mat.
Verceil, lundi, vend a min. P.
Verdun, mardi, vend. Dim. a 8 h. du mat.
Verneuil, lundi, mec ſam. a mid.
Vernon, tous les jours a min.
Vernoux, lundi, mec. vend. a min.

Verone, vend. a min *P.*
Verſailles, tous les jours a midi.
Vertus, lundi, jeudi, ſam. a 10 heures du matin
Vervins, mec. ſam. a 10 h mat.
Veſel, lundi, mardi, vend. ſam a 8 heures du mat.
Vezelay, lundi, vend. a midi.
Vezoul, lundi, mec. vend a mid.
Vic, lundi, jeudi, ſam. a 8 h. du mat.
Vicence, vend. a min. *P.*
Victoria, lundi, vend. à min. P.
Vienne, lundi, mec. vend. a min.
Vierzon, lundi, vend. à min.
Vigny, tous les jours a midi.
Villars, lundi, vend. a min.
Ville-Dieu des Poëlles, mec. ſam. a midi.
Ville-Fagnan, lundi, vend. a min.
Ville-Franche, F. C. lundi, mec. vend. a min.
Ville-Franche, mec. vend. Dim. a midi.
Ville-Franche de Loragais, lundi, ſam. a min.
Ville-Franche de Rouergue, ſam. a min.
Villejuif, lundi, mec. vend a min.
Villenauxe, lundi, mec ſam. à midi.
Villeneuve d'Agenois, lundi, vend. a min.
Ville-neuve-d'Avignon, lundi, mec. vend a min.
Villeneuve-de-Berc, lundi, mec. vend. a min.
Villeneuve-la-Guerre, lund. mec. vend. a mid.
Villeneuve-le-Roy, lundi, mec. vend. à midi.
Villeneuve-Saint-Georges, merc. vend. a midi.
Villepreux, lundi, mec. ſam. a mid.
Villers, tous les jours a 8 h. mat.
Villers-Cotterets, tous les jours à 10 heures du matin.
Vincennes, tous les jours à 10 h. du mat.
Vire, mec. ſam. a midi.
-Vittemberg, Villes du- lundi, jeudi a 8 h. du mat. *P.*
Yviſſembourg, lundi, mardi, jeudi, vend. ſam. Dim. a 8 h. du mat.
Viterbe, lundi a min. *P.*
Vitré, lundi, mec. ſam. a midi.
Vitlich, tous les jours à 8 h. du mat. P.
Vitry, lundi, jeudi, ſam. a 10 h. du mat.
-Vivarets, Villes du- lundi, mec. vend. a min.
Viviers, lundi, mec. vend. a min.
Vivonne, lundi, vend. a min.
Ulm, lundi, jeudi à 8 h. du mat. *P.*
Void, lundi, jeudi, ſam. a 8 h. du mat.
Volfembutel, lundi, mardi, vend. ſam. à 8 heures du mat. P.
Uſez, lundi, mec. vend. a min.
Uzerche, ſam. a min.
Worms, lundi, jeudi à 8 h. du mat. P.

X

XAintes, lundi, vend. a min. & mec. Dim. a midi.
Xaintonge, villes du- lundi, vend. a min. & mec. Dim. à midi.

Y

YErville, lundi, jeudi a midi.
Ypres, tous les jours a 8 h. du mat.
Yſigny, mec. ſam. a mid.
Yvetot, tous les jours a midi.

Z

-ZElande, Villes de- lundi, vend. a 8 h. du mat. *P.*
Zuric, lundi, merc. vend. à midi. P.

AVIS.

LE Public eſt averti, que ceux qui écriront pour les Pays Etrangers, affranchiront le port des Lettres juſqu'à la Frontiere de France, comme il eſt marqué par la Lettre *P.* dans la Liſte miſe par ordre alphabétique, pour les Royaumes & Villes, &c. autrement elles reſteront au Bureau géneral des Poſtes à Paris; Sçavoir,

Pour l'Iſle de Malte, Conſtantinople, & autres endroits du Levant, l'on payera juſqu'à Marſeille.

Pour Veniſe & route, l'on payera juſqu'à Turin.

Pour Rome & route, l'on payera juſqu'à Gennes, à l'exception de la ſeule Ville de Rome.

Pour Naples, l'on payera juſqu'à Rome.

Pour Gennes & route, l'on payera juſqu'à Gennes.

Pour le Piedmont, Savoye & route, l'on payera juſqu'au Pont de Beau-Voiſin.

Pour Nice & le Comté de Nice, l'on payera juſqu'à Antibes.

Pour l'Allemagne & la Flandre Impériale, l'on payera juſqu'à la Frontiere de France; autrement les Lettres reſteront au Bureau géneral des Poſtes à Paris.

Pour la Suiſſe, il faudra payer juſqu'à Geneve, Hunningue, & Pontarlier, le port de toutes les Lettres qui ſont écrites pour Berne, Soleure, Lucerne, S. Gal, Zuric, Coire, Glaris, Appenſel, Lauzanne, Fribourg, Conſtance, & généralement pour toute la Suiſſe & les lieux adjacens; à moins que leſdites Lettres ne ſoient adreſſées à Geneve ou à Baſle.

Pour l'Angleterre, l'Ecoſſe & l'Irlande, ceux qui écriront des Provinces, affranchiront leurs Lettres juſqu'à Paris; autrement elles ſeront renvoyées aux lieux d'où elles auront été écrites.

Les Couriers de Flandres & de Paris pour l'Eſpagne, continueront de partir tous les Lundis & Vendredis à minuit, de huit jours en huit jours: par leſdits Couriers, on pourra écrire en droiture à toutes les Villes d'Eſpagne & de Portugal.

Pour Barcelone & la Principauté de Catalogne, l'on payera le port des Lettres juſqu'à Perpignan, à la réſerve de celles pour les Troupes Françoiſes.

Quant au payement des Ports & Paquets des Lettres qu'on veut envoyer & payer, l'on eſt auſſi averti qu'il y a au Bureau un Commis prépoſé pour les recevoir & les faire tenir ſoigneuſement à leur adreſſe avec toute la diligence poſſible.

On doit auſſi ſçavoir, que ſi l'on veut écrire aux Iſles de Canada, de la Guadeloupe, de l'Amérique, de la Cayenne, de S. Chriſtophe, de Madere, de Madagaſcar, de S. Dominguedans le Breſil, &c. où ſont nos habitations, il faut payer le port des Lettres

qu'on veut faire tenir en ces lieux, jusqu'à la Rochelle, ou autres Ports de leur embarquement.

On payera aussi les ports des Lettres & Paquets qu'on adressera aux Procureurs, parce qu'ils ne les veulent point recevoir sans être affranchis, & qu'ils restent perdus pour les Parties; comme aussi de ne point mettre ni or ni argent dans les Lettres & Paquets.

On écrira bien le dessus des Lettres & Paquets, s'en trouvant souvent pour les lieux hors de la route des Postes, qui ne sont pas connus; ce qui est cause de la perte d'iceux. Et pour y remédier, ceux qui écriront, soit dans les Bourgs, Villages ou Châteaux, observeront de mettre sur leurs Lettres le nom de la Province & de la Ville de la route des Postes qui en est la plus proche; & pour les Lettres des Officiers de Guerre & de tous ceux qui sont dans les Troupes, le Régiment, le Bataillon, & la Compagnie.

Le Public est encore avertiqu'il y a huit Boëtes où l'on va tous les jours lever les Lettres, préciſément à huit heures du matin, à midi, & à sept heures du soir; & lesdites heures passées, les Lettres demeureront pour les ordinaires suivans; Sçavoir,

Une Boëte rue S. Jacques, au coin de la rue du Plâtre, chez M. Millot Marchand Epicier, vis-à-vis la vieille Poste.

Une au milieu de la Place Maubert, vis-à-vis la Fontaine, à l'Image S. François.

Une rue des deux Ponts, Isle S. Louis, chez M. Massu Marchand Mercier, au coin du Roy Charlemagne.

Une au Faubourg S. Germain, au coin du Jeu de Paume de Mets, chez M. Boyer Marchand Mercier.

Une rue St Honoré, pres les Quinzevingts, vis à-vis la rue S. Nicaise, chez M. Brisollier Maître Potier d'Etain.

Une rue S. Martin, au coin de la rue aux Ours, chez M. Badoulleau Marchand Epicier.

Une rue St Antoine, vis-à-vis l'Ours, devant la rue Geoffroy-l'Asnier, chez M. Perous Marchand Patissier, au petit Louvre couronné.

Une dans la Cour du Palais, pres la Conciergerie, vis-à-vis le May.

Le Bureau général pour recevoir les Lettres, tant Françoises, qu'Etrangeres, est à Paris rue des Déchargeurs, où les Lettres pour les lieux ci-dessus seront jettées aux heures susdites, à faute de quoi elles demeureront pour l'ordinaire suivant.

On prend les chevaux pour courir la poste, rue des Poulies.

Les Lettres qui seront jettées dans les Boëtes de Paris pour Paris, ne seront point portées à leurs adresses; elles seront mises au rebut, quand même elles viendroient de Provinces.

RUES ET DEMEURES DES MESSAGERS, Coches & Carosses, avec le jour de leur départ.

ABeeville & route, logent les Messagers & Carosses rue S. Denis, au grand Cerf, & partent le mercredi seulement, & arrivent le lundi à Paris.

Alençon, Mayenne Saint-Maurice, proche la Trappe & Bresolles, logent présentement les Carosses rue de Savoye, à la Tortue, partent de Paris le samedi à 6 heures précises du matin.

Alençon encore & route, le Ribay, Jauron, Lassay, Mayenne, Laval, Vitré, Rennes, & toute la Bretagne; les Messageries de Paris, rue Pavée, à l'Hôtel S. François, vis à-vis la rue de Savoye, & partent le Dimanche à 10 heures du matin.

Les Messageries & Carosses de Paris pour Nonancourt, Verneuil, l'Aigle, le Meillerault, la Trappe, Séez, Martigny, Laval, Vitré, Rennes, & toutes les villes de la haute & basse Bretagne, partent le mercredi à 6 heures du matin.

Allemagne, Alsace, & toutes les villes qui en dépendent, par Strasbourg, rue de la Verrerie, à l'Hôtel de Pomponne; il y a toutes commoditez pour y aller; partent les Carosses pour Strasbourg le samedi à sept heures du matin.

Amiens, Clermont en Beauvoisis & route, rue S. Denis, au grand Cerf, partent les Carosses le mardi, jeudi & samedi; en Hyver 4 jours en route, en Eté 3 jours.

Angers, le Mans, le Carosse & la Messagerie de ces lieux sont rue Contrescarpe.

Angers, Saumur, Beaugé, la Fleche, Nantes, Thouars, Beaufort; le Messager part de Paris le mercredi & le samedi à 8 heures du matin, à la réserve de Thouars, qui ne part que le mercredi: il arrive à Paris le lundi & le jeudi après midi.

Le Carosse d'Angers passant par le Mans & la Fleche, part de Paris le jeudi à 7 heures du matin. Château-Gonthier, Sablé, Château du Loir, le Carosse part le jeudi à sept heures du matin. Le Carosse d'Angers, de la Fleche & du Mans arrive le vendredi. La Ferté-Bernard part le samedi à la même heure. Château du Loir, le Lude, Saint-Christophe, part le jeudi à 7 heures du matin par le Carosse du Mans: Brou, Mondoubleau, Saint-Calais, part le vendredi à 6 heures du matin, & arrive à Paris le vendredi. La Charette du Mans part de Paris le samedi, & arrive à Paris le mardi.

Angoulême, Civray, Verteuil, Bergerac, Riberac, Mussidan, la Valette, &c. Les Messagers de ces lieux rue Contrescarpe, au Bureau des Carosses d'Orleans, & partent les Dimanches à 6 heu-

res du matin. Il faut apporter le samedi au soir les hardes, paquets & balots.

Arc en Barrois, rue de Bracq, le samedi à 6 heures en Eté, & en Hyver à 6 heures & demie du matin.

Argentan, Domphront, Vassy, Lonlay, Tinchebray & route, le Messager de ces lieux loge rue des Fossez S. Germain, à l'Hôtel de Lizieux; part le mardi & arrive le lundi.

Arpajon sous Montlhéry, loge le Messager rue Contrescarpe, au Bureau des Carosses d'Orleans. ¶ Il part de Paris une Charette pour la commodité du Public, pour Arpajon, Montlhéry & Linas le mercredi à 10 heures du matin. Et la même Charette part le samedi à 5 heures du matin pour aller à Dourdan en un jour, en passant par Arpajon, & revient le lundi en faisant la même route.

Arras, Roye, Perronne & route, loge le Carosse rue S. Denis, au grand Cerf, part le mardi & le vendredi; arrive en Eté le lundi & le vendredi.

Avranches, Mortain, Pont-Orson, S. Malo, Fougeres, Rennes, & toutes les Villes de la Bretagne, le Messager loge rue Pavée, à l'Hôtel S. François, vis-à-vis la rue de Savoye, & part le vendredi à 10 heures du matin; & depuis Noël jusqu'à Pâques, part encore le mardi à la même heure pour la diligence des beurres: on trouve à ce Bureau des Chaises & des Fourgons pour les grosses voitures à partir tous les jours.

Ausch, Alby, Castres, Carcassonne, Mirrepoix, Lavaur, Saint-Papoul, Castelnaudary, Leytoure, &c. en prenant par Toulouse: le Messager de ces lieux loge rue Gillecœur, près St André, & part le mercredi à 10 heures du matin. On apporte les paquets la veille.

Aurillac, loge le Messager au même endroit que dessus: il y va aussi par Toulouse jusqu'à Brive, où il prend la voiture pour Aurillac, Rillac, Ussel, Aubusson, la Châtre. Il part le mercredi à 10 heures & arrive à Paris à pareil jour.

Autun, Semur, Avalon, Sens, Joigny, Auxerre, Noyers, Saint-Florentin, Ancy-le-Franc, Chablis, Raviere, Mombart, &c. pour tous ces lieux on prend au Quay des Célestins des Coches d'eau qui partent le mercredi & le samedi à 7 heures du matin.

Auvergne, le Puy, Mende, Saint-Flour, Issoire, Brioude, Saint-Pourçain, Gannat, Aigueperse, Riom, Clermont, & route, logent les Carosses de ces lieux à l'Hôtel de Sens, près l'Avémaria, qui partent de Paris le mercredi à 10 heures précises, & arrivent le samedi.

Auxerre & route, le Bureau des Coches d'eau est au Port S. Paul, Quay de Célestins, qui partent de Paris le mercredi & le samedi, & passent par Villeneuve-le-Roy, Corbeil, Melun, Valvin, Montereau, Joigny & route: ils arrivent en Eté le mercredi & le samedi, & en Hyver le Dimanche & le jeudi.

¶ Par la même route on va aux Eaux de Ste Reine en Bourgogne.

Bar-sur-Aube, Bar-sur-Seine, Arc en Barrois, & Langres, les Carosses, rue de Bracq, derriere la Mercy, partent le samedi, & Bar-sur-Aube, le samedi à 6 heures en Eté, & en Hyver à 6 heures & demie du matin.

Beaune, Bourg-en-Bresse, Dijon, Mâcon, Châlons-sur-Saone, Auxerre, & toute la Bourgogne; on prend le Carosse de Dijon, à l'Hôtel de Sens, près l'Avémaria, qui mene à tous ces lieux; il part en Eté le vendredi à 7 heures du matin, & l'Hyver le jeudi: le même Carosse continue pour Auxonne, Dole, & Besançon.

Beaumont en Picardie & route, rue Montorgueil, à S. Christophe, le Carosse arrive le mardi, & part le mercredi; & le Coche dudit lieu arrive le vendredi, & part le samedi

Beauvais & lieux circonvoisins, le Carosse rue S. Denis, au grand Cerf, part le lundi, & arrive le vendredi.

Bellesme, Remollard, Mamers, Beaumont-le-Vicomte, Fresnay, Sillé-le-Guillaume, &c. les Messagers logent rue de Savoye, à la Tortue, partent le lundi à 6 heures du matin.

Bellesme encore, Mamers, Remollard proche Nogent-le-Rotrou, la Bonne-Chere proche Moutiers, les Bâtriers proche la Loupe, Igny, Châteauneuf en Timerais, passant par Dreux, Houdan, Dreux, & Neaufle, logent les Carosses de ces lieux rue de Savoye, à la Tortue, & partent de Paris le lundi à six heures du matin.

Besançon, Dole, Salins, Gray, Montbéliard, Beffort, Pontarlier, Neufchatel, & toute la Franche-Comté; les Carosses de ces lieux sont à l'Hôtel de Sens, près l'Avémaria. Ils passent par Dijon, Auxonne, Dole & route, & partent le vendredi en Eté, & le jeudi en Hyver, pour arriver en neuf jours en Eté, & en dix pendant l'Hyver.

Blois, Saint-Dié, Chambor & route, rue Contrescarpe, part le Carosse Hyver & Eté le jeudi à 5 heures, & arrive en 3 jours & demi; part de Blois le lundi, & arrive à Paris le jeudi à midi.

Boine en Gastinois & route, loge le Messager sous les Piliers des Halles, au Heaume, & part le vendredi.

Boiscommun, Sully, & lieux circonvoisins, au même endroit que dessus, part le vendredi & le samedi.

Bordeaux, Blaye, Bayonne & route, rue Contrescarpe, au Bureau d'Orleans, logent les Carosses & le Messager, qui partent de Paris le mardi à 10 heures du matin: ils prennent pour toute l'Espagne, avec qui ils ont communication.

Bourbonne-les-Bains, rue de Bracq, près la Mercy; le Carosse part le samedi à 6 heures du matin en Eté, & en Hyver à 6 heures & demie. On trouve dans le même Bureau des Chaises & des Berlines pour la commodité de ceux qui vont aux Eaux de Bourbonne.

Bourbonnois, passant par Neuvy, Briarre, Bonny, Cosne, la Charité, Nevers, S. Pierre-le-Moutier, Bourbon-les-Bains, Vichy, logent à présent les Carosses de ces lieux à l'Hôtel de Sens, près l'Avémaria, qui partent le mercredi & le Dimanche, & de Moulins le Dimanche & le jeudi pour le retour à Paris.

* Il y a encore une Charette qui part de Moulins pour Paris le vendredi, & de Paris pour Moulins le lundi.

Bourges, Aubusson, la Châtre, Saint-Amand, Montluçon & route, rue Contrescarpe, part de Paris le Carosse de Berry en Eté le mardi à 5 heures du matin, & en Hyver le lundi à 10 heures, & arrive le samedi à Paris & à Bourges.

Breſt, Rennes, Vannes, Dinan, Saint-Malo, Vitré, & toutes les Villes de Bretagne, les Messagers logent rue Pavée, devant la rue de Savoye, à l'Hôtel S. François, & partent le vendredi à 10 heures du matin; & depuis Noël jusqu'à Pâques, partent encore le mardi à la même heure pour la diligence des beurres: les Carosses de ces lieux partent le mercredi à 6 heures du matin.

Bretagne, pour toutes les Villes & route de la haute & basse, les Messageries & Carosses logent rue Pavée, à l'Hôtel S. François, partent le mercredi, & le Messager le vendredi & le Dimanche.

Brie-Comte-Robert & route, loge à présent le Messager rue St Antoine, à la Trinité, part de Paris le mercredi & le samedi, & arrive le mardi & le vendredi.

Brou, par le Carosse du Mans, le Dimanche & le jeudi à 7 heures du matin.

Bruxelles & route, au grand Cerf, rue S. Denis; le Carosse part le mercredi & le samedi, arrive en Eté le lundi & le vendredi, en Hyver le mardi & le samedi.

Caen, Bayeux, Iligny, Carentan, Montebourg, Sainte-Marie du Mont, la Hogue, Valogne, Cherbourg & route; le Carosse de ces lieux loge aussi rue S. Denis, au grand Cerf, & part le lundi à 5 heures précises du matin en Eté, & à 6 en Hyver, & arrive le samedi.

Calais, Montreuil-sur-mer, Boulogne, Dunkerque, Gravelines & route de Flandres, logent les Carosses rue S. Denis, au grand Cerf, & partent le lundi & le vendredi à 6 heures du matin en Eté, & en Hyver à 8 heures, arrivent le mercredi & le samedi.

Cambray, Valenciennes, le Quesnoy, & autres lieux du Pays-bas, loge le Carosse au même endroit que dessus; part le mercredi & le samedi à 6 heures du matin, arrive en Eté le lundi & le vendredi, en Hyver le mardi & le samedi.

Cahors, Figeac, Rhodez, Villefranche de Rouergue, Castelnault de Moratier, &c. par Limoges, loge le Messager rue Gille-cœur, part le mercredi à 10 heures du matin.

Châlons en Champagne, Etauge, Montmirelle & route, rue de

la Verrerie, à l'Hôtel de Pomponne, part le Caroſſe le mardi à 7 heures du matin, & arrive le jeudi à 5 heures du ſoir.

Le Coche pour Châlons, au même endroit, part le vendredi à 7 heures du matin, & paſſe par Meaux, la Ferté, Charly, Château-Thierry & Eſpernay.

Châlons-ſur-Saone, Dijon, &c. paſſant par la route de Troyes, Muſſi-Levêque & Châtillon, à l'Hôtel de Sens, près l'Avémaria: il y a des Caroſſes qui partent toutes les ſemaines le lundi & le jeudi.

Charleville, Réthel-Mazarin, Mézieres, Rocroy, Charlemont, Givet, Philippeville, Dinan, Namur, Pays de Cologne, Mariembourg, Huy, & route par eau juſqu'à Maſtreck, & autres villes d'Hollande, logent à préſent les Coches, Caroſſes, Meſſageries & Charettes de ces lieux au Cardinal-le-Moine, rue & vis-à-vis S. Martin. Les Coches de ces lieux partent le lundi, & les Caroſſes le mercredi; l'on fournit auſſi des chaiſes pour tous ces endroits.

Chartres en Beauce, au Bureau d'Orleans, rue Contreſcarpe, part un Caroſſe de Paris le vendredi à 6 heures du matin, paſſant par Verſailles, Rambouillet, Maintenon, & arrive à Paris le mardi au ſoir.

Châteaudun, Montoire, Bonneval & route, au même endroit que deſſus, part le Caroſſe le mercredi à 6 heures du matin, & arrive à Paris le vendredi.

Château du Loir, le Lude, Lucé, S. Chriſtophe, Beſſé, Savigny, Châtillon, la Valiere Drouet, Dangeau, & autres lieux de la route; le Meſſager de ces lieux loge rue Contreſcarpe, part le Dimanche du Château-du-Loir, & arrive à Paris le vendredi au ſoir, & part de Paris le jeudi à ſix heures du matin pour leſdits lieux, & arrive au Château-du-Loir le vendredi au ſoir.

Château-Gonthier, Sablé, Parcé, Malicorne & route, loge le Meſſager rue Contreſcarpe, arrive le vendredi, & part le jeudi.

Château-Thierry, Dormans, Eſpernay, le Coche loge rue de la Verrerie, à l'Hôtel de Pomponne, part le vendredi à 6 heures du matin.

Châtillon-ſur-Indre, Montrichard & Loches; le Meſſager loge rue Contreſcarpe, au Bureau d'Orleans; il part de Paris le lundi à 8 heures du matin.

Chaumont en Baſſigny, Langres, & Bar-ſur-Aube, loge le Caroſſe, rue de Bracq, derriere la Mercy; part le ſamedi à 6 heures du matin.

Chaulny, la Fere, Guiſe, Landrecy, Aveine, Maubeuge, Philippeville & Charlemont, rue S. Denis, au grand Cerf, part le lundi de quinze en quinze jours, & arive le ſamedi de quinze en quinze jours.

Clermont en Auvergne, le Puy, Mende, Saint-Flour, Brioude,

Saint-Pourçain, Gannat, Aigueperſe, Riom, &c. aux Caroſſes d'Auvergne logent les Meſſagers & Caroſſes de ces lieux à l'Hôtel de Sens, près l'Avémaria, qui partent de Paris le mercredi, & repartent de Clermont le vendredi, pour arriver à Paris le neuviéme jour.

Clermont en Argonne, Sainte-Menehoult, Verdun, Mets, Sarre-Louis, Thionville & route, rue de la Verrerie, à l'Hôtel de Pomponne, partent les Caroſſes & Chariots le vendredi à 7 heures du matin, & arrivent le ſamedi.

Clermont en Beauvoiſis, rue S. Denis, au grand Cerf: le Caroſſe part le mardi, jeudi, vendredi & ſamedi; arrive en Eté le lundi, jeudi & ſamedi, & en Hyver le mardi, vendredi & Dimanche.

Compiegne, rue S. Denis, au grand Cerf, part un Caroſſe le lundi & le jeudi à 6 heures du matin en Eté, & à 8 heures en Hyver, paſſant par Louvre en Pariſis, Senlis, Verberie & route.

Condé ſur Nereau, la Caroneille, Athis, Pont-Fougere, Sainte-Honorine, Brion, Pont-Douilly, Falaiſe, Saint-Pierre-ſur-Dive, & dépendances; le Meſſager de ces lieux loge rue des Foſſez S. Germain, à l'Image S. Pierre, arrive le mercredi, & repart le même jour.

Corbeille, Villeneuve-le-Roy, Melun, Valvin, Moret, Montereau, Sens, Nemours, Joigny, Montargis: il y a des Coches d'Auxerre par eau; le Bureau eſt au Port S. Paul, Quay des Céleſtins, partent le mercredi & le ſamedi.

* Il y a encore un Coche d'eau pour Corbeil & Nemours, qui part de Paris le Dimanche à 8 heures du matin, & arrive le vendredi: il en a auſſi un pour Montereau & Melun, qui part le jeudi à 8 heures du matin; leur Bureau eſt Quay de la Tournelle, devant le Pont.

Coulommiers, Creſſy, Rebets; le Meſſager loge rue St Antoine, à la Trinité; part en Eté le mercredi & le ſamedi, & arrive le même jour; en Hyver part le jeudi, & arrive le mardi à Paris: Rebets part le vendredi, & arrive à Paris le jeudi.

Coutance, Grandville, Saint-Lo, Civray, Leſſay, S. Germain, Periers, Landelin, Saint-Sauveur-le-Vicomte, Marigny, Ceriſy & baſſe Normandie; le Meſſager loge à préſent rue Jean-Tiſon, à l'Image S. Pierre, arrive le ſamedi, & repart le Dimanche à midi.

Creil, paſſant par Ecouën, Luſarche, Chantilly, &c. loge le Meſſager, rue Montorgueil, au Compas d'or, & part le mardi & le ſamedi.

Crépy en Valois, Nanteuil-Audouin, Soudouin, Dammartin, Villers-Cotterets, rue & vis-à-vis S. Martin des Champs, au Cardinal-le-Moine; partent les Coches en Eté le jeudi, & les Caroſſes le ſamedi à 4 heures & demie du matin, & en Hyver un Caroſſe ſeulement le ſamedi.

Crouy & route; le Meſſager loge rue Darnetal, au Mouton; il part le vendredi à midi.

Dammartin, au Cheval noir, ou Image S. Nicolas, devant S. Sauveur, part une Charette le mercredi & le ſamedi à onze heures du matin.

Dieppe, Havre-de-Grace, Magny & route, les Meſſageries & Caroſſes logent rue Pavée, à l'Hôtel S. François, & partent le lundi, mercredi & vendredi à 6 heures du matin en Hyver, & à 5 heures en Eté.

Comme auſſi le Meſſager demeurant rue Pavée, à l'Hôtel S. François, part tous les jours; & le Caroſſe le lundi, mercredi & vendredi.

Dijon, Châlons-ſur-Saone & route; on va à l'Hôtel de Sens, près l'Avémaria, prendre le Caroſſe de Dijon, paſſant tant par la Bourgogne que par la Champagne; il part de Paris en Eté le lundi & le vendredi à 7 heures préciſes du matin; & en Hyver à commencer au mois de Novembre, vont le lundi & le jeudi à 7 heures préciſes du matin.

Donnemarie en Montoire, Bray-ſur-Seine, Nangis, &c. le Meſſager loge rue St Antoine, à la Trinité; part le jeudi matin, & arrive à Paris le mercredi.

Dormans, Eſpernay & route; le Coche de ces lieux loge rue de la Verrerie, à l'Hôtel de Pomponne; part le vendredi à 7 heures du matin.

Douay & route, rue S. Denis, au grand Cerf, part le mardi & le vendredi; arrive en Eté le lundi & le vendredi, & en Hyver le mercredi & le ſamedi.

Dourdan & autres lieux de la Beauce, le Meſſager eſt rue Contreſcarpe, au Bureau des Caroſſes d'Orleans; il part le ſamedi à neuf heures du matin.

Dreux, Houdan, la Queue, Neaufle, logent les Caroſſes & Meſſagerie rue de Savoye, à la Tortue, près les grands Auguſtins, partent le lundi & le ſamedi à 6 heures du matin.

Epernon & route, le Meſſager loge rue Contreſcarpe, & part le vendredi à 6 heures du matin.

Etampes, Petiviers & route, logent les Caroſſes & Meſſager rue Contreſcarpe, qui partent le mercredi & le Dimanche à 6 heures du matin, & arrivent en un jour. Le Caroſſe d'Etampes qui part le Dimanche, ſert pour aller & conduire juſqu'à Pétiviers en Gâtinois.

Eu, le Meſſager pour cette ville & la Duché d'Aumalle, loge rue des Foſſez S. Germain, à l'Hôtel de Lizieux, arrive le vendredi, & repart le Dimanche de quinze jours en quinze jours.

Evreux & route: le Caroſſe d'Evreux eſt rue Montorgueil, au Compas d'or; il part le jeudi à 6 heures du matin. On paye 7 liv. 10 ſ. par place, & un ſol par livre de harde. Il faut apporter les paquets la veille du départ.

La Ferté Gaucher, Tournant, Toquin & route, rue St Antoine, à la Trinité, loge le Messager qui arrive le jeudi, & part le vendredi à midi

La Ferté-Milon, Réthel-Mazarin, Mézieres, Charleville, Sedan, Mouzon & route par terre jusqu'à Liége, logent les Carosses & les Coches de ces lieux au Cardinal-le-Moine, rue & vis-à-vis S. Martin; part le Coche le lundi, & le Carosse le mercredi & le samedi.

* Par le même endroit on va aux Eaux de Spa & d'Aix-la-Chapelle.

La Ferté-sous-Jouars, Charly, Château-Thierry, Dormans & Espernay, logent les Coches & les Carosses rue de la Verrerie à l'Hôtel de Pomponne; partent le vendredi en Eté à 6 heures du matin, & arrivent le mardi.

La Ferté-Vidame, Logny, Domphront, Lonlay, la Ferté-Macé, & autres lieux en dépendans, le Messager loge, rue Bétisy, à l'Hôtel de Lizieux, arrive le mardi & part le mercredi.

Fontainebleau, Nemours & Montargis, passant par Essonne: le Carosse de ces lieux est à présent à l'Hôtel de Sens, près l'Avé-maria: il part le jeudi en Eté à quatre heures du matin, va en deux jours à Montargis, & arrive à Paris en Eté le mardi au soir, & en Hyver le mercredi après midi.

* Le Bureau des Coches d'Eau dudit Fontainebleau est toujours sur le Quay de la Tournelle, à la Croix Blanche, partent le lundi à l'ordinaire, & tous les jours à l'extraordinaire, pendant le séjour de la Cour audit lieu, à 7 heures du matin.

Gisors, Gournay, Forges & route, le Coche loge rue Montorgueil, aux trois Maures: il part le vendredi à midi, & arrive le Dimanche; & de Forges à Gournay, il part le mardi & arrive le jeudi.

Ham, Saint-Quentin & route, rue S. Denis, au grand Cerf; le Carosse part le lundi & le jeudi, arrive en Eté le lundi & le vendredi, en Hyver le mardi & le samedi à midi.

Le Havre, Honfleur, Montivilliers, Fescamp, Ecouy, Andely, Ponteau-de-Mer, &c. logent les Carosses rue Pavée, à l'Hôtel S. François, & partent tous les jours.

Le Havre, part aussi le lundi, merdredi & vendredi à 6 heures du matin, à l'Hôtel S. François, rue Pavée.

Joinville, passant par Pont-aux-Dames, Pomeuse, la Ferté-Gaucher, Tréfou, Sézanne, Vitry-le-François, Saint-Dizier & route, rue de la Verrerie, à l'Hôtel de Pomponne, part un Coche le mercredi à sept heures du matin, & arrive le Dimanche.

Issoudun, Vierzon, Salbury, la Châtre & Château-Roux, loge la Charette rue Gillecœur, à la Messagerie de Toulouse, part le jeudi, arrive à Château-Roux le mardi, & à Paris le mercredi.

Lagny, rue Bourtibourg, part un Coche le mardi, jeudi & sa-

medi en Eté à 4 heures du matin, pour arriver en un jour; & en Hyver part à 10 heures du matin.

Laigle, Verneuil au Perche & route, rue S. Germain l'Auxerrois, au Gaillard Bois, le Meſſager part le vendredi. Le Caroſſe de ces lieux eſt rue de Savoye, à la Tortue.

Langres & route, le Caroſſe loge rue de Bracq, derriere la Mercy; part le ſamedi à 6 heures du matin. On trouve à Langres des Voitures qui vont en Franche-Comté juſqu'à Betfort, & plus loin ſi l'on veut.

Languedoc & route, logent à préſent les Caroſſes à l'Hôtel de Sens, près l'Avémaria, & vont à Montpellier, Nimes, Frontignan, Milhau, Lodeve, Pezenas, Beziers, Narbonne, & toute la Province de Languedoc, &c comme auſſi les Meſſagers de ces lieux qui partent le mercredi & le Dimanche à 10 heures du matin; il faut apporter les hardes & balots la veille du départ.

Laon, Notre-Dame de Lieſſe, Aubenton, Marle, Vervins, Montcornet, & autres lieux du Tirache, rue & vis-à-vis S. Martin, au Cardinal-le-Moine; le Caroſſe part le lundi & le ſamedi, & le Coche le jeudi en Eté; & le lundi le Caroſſe, & le jeudi le Coche en Hyver.

Laſſay, Craon, Sainte-Suzanne, la Gravelle, le Maine, &c. loge le Meſſager rue Pavée, vis-à-vis la rue de Savoye, & part le mardi.

Liége, Cologne, Maſtreck, Namur, les Eaux de Spa, le Borſet, Chaufontaine, & autres Villes par terre pour la Hollande. Pour ces lieux on prend les voitures de Charleville, Dinan, Mézieres & route, qui loge à préſent rue & vis-à-vis S. Martin, au Cardinal-le-Moine. Les voitures de ces endroits-là partent en tout tems le lundi & le mercredi.

* Les Eaux de Spa ſont ſur la route, à quatre lieues au-delà de Liége.

Lille, le Caroſſe rue S. Denis, au grand Cerf, qui part le mardi & le vendredi, paſſant par Roye; arrive en Eté le lundi & le vendredi, & en Hyver le mardi & le ſamedi.

Limoges, Uzerche, Brive, Tulles, Creſſenſac, Turenne, Souillac, Peyrac, Sarlat, Pont de Rodès, Freſſinet & Gramat, logent les Meſſagers de ces lieux rue Gillecœur, près St André, & partent le mercredi matin. Au même endroit il y a des Chariots & Charettes qui partent dans la ſemaine.

Lizieux & Pont-Lévêque, rue Montorgueil, à l'enſeigne du Compas, part un Fourgon, & arrive le ſamedi.

Loches & route, le Meſſager loge rue Contreſcarpe, aux Caroſſes d'Orleans, & part de Paris le lundi à 11 heures du matin.

Lorraine haute & baſſe, Bar-le-Duc, Ligny, Commercy, Pont-à-Mouſſon, Nancy, Toul, Lunéville, Sarreboug, Phalſbourg, Saverne, Benfeld, Scheleſtat, Colmar, Briſac, Fribourg & Baſle,

&c. rue de la Verrerie à l'Hôtel de Pomponne ; il y a toutes commoditez pour y aller : les Caroſſes & les Coches partent le ſamedi à 7 heures du matin.

Loudun, Richelieu, Chinon & route ; le Meſſager loge rue Contreſcarpe, & part le ſamedi.

Luſarche, Creil, Clermont, Amiens, Corbie, Doulens & route, rue S. Denis, au grand Cerf, partent le Caroſſe & le Meſſager le mardi, jeudi & ſamedi.

Luxembourg, Straſbourg & route, rue de la Verrerie, à l'Hôtel de Pomponne, le ſamedi à 7 heures du matin.

Lyon & la Diligence, à l'Hôtel de Sens, près l'Avémaria, logent les Caroſſes qui partent de deux en deux jours pour Bourgogne, & paſſent en Eté par Saulieu, & en Hyver par Moulins & route. On part à 4 heures du matin.

* Au même endroit ſont les Coches d'eau, qui ſervent pour Lyon & la Franche-Comté, & partent le mercredi & le ſamedi, & arrivent à Paris auſſi le mercredi & le ſamedi ; & pour le retour de Lyon à Paris, il part le lundi & le jeudi.

Mantes, Triel & Meulan, ſont à préſent rue St Honoré, près les Feuillens, & partent trois fois la ſemaine ; part auſſi un Caroſſe tous les jours à 6 heures du matin pour Poiſſy & Meulan, & il en arrive un autre de ces lieux tous les ſoirs à Paris.

Maintenon & route, rue Contreſcarpe, partent les Caroſſes le vendredi ; le Meſſager de ces lieux part pour Paris le lundi & le vendredi à 6 heures du matin, paſſant par Epernon, Rambouillet, Trappes & Verſailles, & repart de Paris pour les lieux ci-deſſus le lundi & le vendredi à 6 heures du matin.

Pour Maintenon, il y a encore au Faubourg S. Germain, rue du Sabot, près la rue du Four, une Charette qui part le mardi & le vendredi matin.

Le Mans & route, le Caroſſe eſt rue Contreſcarpe, arrive le mardi & le vendredi, & part le jeudi à 6 heures du matin.

Marlou, paſſant par Beaumont, part une voiture le vendredi ; loge rue Montorgueil, à l'Image S. Jacques.

Maubeuge, paſſant par Senlis, Verberie, Compiegne, Noyon, Chauny, la Ferre, Guiſe, Landrecy, Aveine, loge le Caroſſe rue S. Denis, au grand Cerf, & part le lundi de quinze en quinze jours, & arrive le ſamedi de quinze en quinze jours.

Mayenne & Laval, le Meſſager loge rue de Savoye, à la Tortue, & part le jeudi à 6 heures du matin.

Les Caroſſes de Mayenne proche Laval, Alençon, Mortagne au Perche, Saint-Maurice proche la Trappe, paſſant par Dreux, Breſolles, Houdan, & Neaufle, logent auſſi rue de Savoye, à la Tortue ; partent à Paris le ſamedi à 6 heures du matin.

Il y a encore pour Mayenne, Laval, Vitré, Rennes, & toute la Bretagne ; le Meſſager rue Pavée, à l'Hôtel S. François, qui

part le Dimanche à 10 heures du matin.

Meaux & route, rue de la Verrerie, à l'Hôtel de Pomponne, part un Caroſſe le mercredi & le ſamedi à ſix heures du matin, & arrive les mêmes jours.

Melun, Montereau, Nemours & Moret; on prend au Port S. Paul, Quay des Céleſtins, les Coches d'eau qui partent le jeudy à ſept heures du matin, arrive à Melun le même jour, & à Montereau & Nemours le Vendredi à dix heures.

Mets, Pont-à-Mouſſon, Sarre-Louis, Verdun, & autres Villes des trois Evêchez, &c. à l'Hôtel de Pomponne, rue de la Verrerie, logent les Caroſſes, qui partent le vendredi à ſix heures du matin, & arrivent le ſamedi.

Mézieres, Charleville, & autres villes de la Meuze, rue Darnetal, vis-à-vis S. Martin, au Cardinal le Moine; partent les Caroſſes le mercredi, & les Coches le lundi.

Mondidier, Clermont & route, rue S. Denis, au grand Cerf, part un Coche le vendredi matin, arrive le mardi en Eté & le mercredi en Hyver.

Montfort-Lamaury & route, loge le Caroſſe rue du Four, Fauxbourg S. Germain, à l'Hôtel de la Guiette; il part le mardi & le ſamedi.

Mons, Valenciennes & route; on prend le Caroſſe de Bruxelles, qui loge rue S. Denis, au grand Cerf, & part le mercredi & le ſamedi; il y a pour Montargis, & Gien une Charette qui part tous les vendredis.

Montargis & route, loge à préſent le Caroſſe à l'Hôtel de Sens, au Bureau des Caroſſes d'Auvergne, & prend pour Fontainebleau & part le jeudi en Eté à 4 heures du matin, & en Hyver à 10 heures.

* Au même endroit loge la Charette de Gien & de Montargis, & part le mardi à 7. heures du matin.

Montauban, Milhau, Morlaix, & Saint-Antonin par Toulouſe, loge le Meſſager rue Gillecœur, prés St André des Arcs, part le mardi à 10. heures du matin.

Montoire par Vendôme & Chartres, loge le Caroſſe rue Contreſcarpe, & part le lundi à 6. heures du matin.

Montereau, Nemours, Sens, Bray, Nogent-ſur-Seine, & Troyes, les Coches d'eau ſont ſur le Quay des Céleſtins, au Port S. Paul, qui partent le mercredi & le ſamedi à 7. heures du matin.

Mortagne, la Trappe, Breſolles & route, loge le Meſſager rue du Jour, à la Croix de Lorraine, part le mercredi & le vendredi.

Moulins en Bourbonnois, paſſant par Eſſonne, Fontainebleau, Nemours, Montargis, Nogent-ſur-Verniſſon, la Buſiere, Briarre, Bonny, Neuvy-ſur-Loire, Coſne, la Charité, Nevers, Saint-Pierre-le-Moutier, logent les Caroſſes de ces lieux à l'Hôtel de Sens, près l'Avémaria, qui partent de Paris le Dimanche, & de

Moulins le jeudi : il y a encore une Charette pour Moulins, qui part de Paris tous les lundis, & de Moulins pour Paris tous les vendredis.

* Au même endroit on prend le Caroſſe d'Auvergne pour les lieux ci deſſus, paſſant audit Moulins, Beſſé, Saint-Pourçain, Gannat, Aigueperſe, Riom & Clermont en Auvergne, qui part de Paris le mercredi, & dudit Clermont le vendredi.

Nangis, Rozoy, Villenauxe, & route de Brie, rue St Antoine, à la Trinité; le Meſſager part le vendredi.

Niort, Fontenay-le-Comte & route; les Meſſagers de ces lieux ſont rue Contreſcarpe, aux Caroſſes d'Orleans, Partent de Paris le Dimanche à 6 heures du matin. Il faut apporter les hardes, paquets & balots le ſamedi au ſoir

Nogent-le-Rotrou, Châteauneuf, la Loupe, Authon, & autres lieux en dépendans, le Meſſager loge rue Jean-Tiſon, à l'Image S. Pierre, arrive le vendredi, & repart le ſamedi au matin.

*Le Caroſſe de ces lieux eſt rue S. Germain l'Auxerrois, au Gaillard Bois; arrive le vendredi au ſoir, & repart le ſamedi au matin.

Nogent-ſur-Seine, rue de Bracq, près la Mercy; le Caroſſe part le Mercredi & le ſamedi à 6 heures du matin; & le Caroſſe de Provins & route part le jeudi à la même heure.

Noyon, la Ferre & Chaulny, rue S. Denis, au grand Cerf, logent le Caroſſe & Maſſager qui partent le lundi & le jeudi, & paſſent par Louvre, Senlis & Compiegne; arrivent en Eté le lundi & le vendredi, & en Hyver le ſamedi à midi.

Orbay, Bernay, Vimontier, Beaumont-le-Roger & route, rue Montorgueil, au Compas; & part le Caroſſe d'Evreux le jeudi au matin.

Orleans, paſſant par Linas, Arpajon, Etampes, Toury, &c. logent les Caroſſes rue Contreſcarpe, près la Porte Dauphine; partent tous les jours en Eté à 6. heures préciſes du matin, & arrivent en deux jours; & en Hyver à 10 heures du matin, & arrivent en trois jours excepté le jeudi, qu'il continue de partir en deux jours avec le Caroſſe de Blois.

La Paliſſe, Saint Gerand, la Pacaudiere, Roanne, &c. à l'Hôtel de Sens, près l'Avémaria. La Diligence part en Hyver de deux jours l'un.

Peronne, on prend le Caroſſe d'Arras rue S. Denis, au grand Cerf, il part le mardi & le vendredi.

Perigueux, Bergerac, Rochechouart, Montmorillon, Leblanc en Berry, Nonton, Brantôme, Conflans, Chabanois & route; le Meſſager de ces lieux loge rue Contreſcarpe; il part le Dimanche à 6 heures du matin. Il faut apporter les hardes, paquets & balots le ſamedi au ſoir.

Poitiers, Chaſtelleraut, S. Jean d'Angely & Xaintes: le Meſſager

ger eſt auſſi au même endroit que deſſus, & part les mêmes jours & heures. Il faut apporter les hardes, paquets & balots le ſamedi au ſoir. Le Caroſſe de ces lieux part le vendredi à 10 heures du matin.

Pontoiſe, S. Clair, Chaudray & route, rue Montorgueil, au Compas d'or; part un Caroſſe le mardi, jeudi & ſamedi à 10 heures du matin.

Pont-Sainte-Méxance; le Meſſager eſt rue S. Denis, à l'image S. Nicolas.

Provins & route; loge le Caroſſe rue de Bracq, derriere la Mercy; part le mercredi, jeudi & ſamedi à 6 heures du matin.

Rebets & route, rue de la Verrerie, à l'Hôtel de Pomponne; part le vendredi à 9 heures du matin.

Reims & route, rue Darnetal, au Cardinal-le-Moine, vis-à-vis S. Martin, loge le Caroſſe qui part le ſamedi, & le Coche le lundi: il y a encore le mercredi un Caroſſe qui y paſſe, & où l'on prend des places la veille, quand celles pour les frontieres ne ſe trouvent pas remplies.

Rennes & villes de la haute & baſſe Bretagne, les Meſſageries & Caroſſes logent rue Pavée, à l'Hôtel S. François; le Caroſſe part le mercredi, & le Meſſager le Dimanche & le vendredi à 10 heures du matin; le mardi depuis Noël juſqu'à Pâques à la même heure pour la diligence des beurres; le mercredi à 6 heures, & le vendredi à 10 heures du matin. On trouve auſſi à ce Bureau des Chaiſes à partir quand on le ſouhaite, & des Fourgons pour les groſſes voitures, à partir tous les jours.

La Rochelle, Rochefort, Saint-Maixant, Luſignan, Cognac, Niort, Fontenay-le-Comte, les Sables d'Olonne & route; logent les Meſſagers rue Contreſcarpe, partent le Dimanche au matin à 6 heures. Le Caroſſe de ces lieux eſt au même endroit, & part le lundi matin à 10 heures.

Rouen, Dieppe, le Havre & route, les Meſſageries & Caroſſes logent rue Pavée, à l'Hôtel S. François, partent le lundi, mercredi & vendr. à 6 heures du matin en Hyver, & à 5 heur. en Eté.

Romorantin par Orleans, le mardi en Eté, & le lundi en Hyver; le Caroſſe rue Contreſcarpe, au Bureau d'Orleans. Au même endroit l'on trouve des Fourgons pour les groſſes Voitures, & des Chaiſes pour partir quand on veut.

Roye, Peronne & route, on va par Arras, dont le Caroſſe eſt rue S. Denis, au grand Cerf; il part le mardi & le vendredi à 6 heures du matin en Eté, & entre ſept & huit en Hyver; arrive en Eté le lundi & le vendredi, & en Hyver le mardi & le ſamedi.

Rozoy en Brie, Chaulne, Fontenay, Tournant & route, paſſant par Ozouer, part de Paris rue St Antoine, à la Trinité, une Charette le mercredi à midi, & arrive le vendredi.

Saint-Calais, S. Chriſtophe en Touraine, le Lude & Lucé, &c.

le Messager loge rue Contrescarpe, & part de Paris le vendredi à sept heures du matin.

Saint-Germain en Laye, Poissy & route, les Carosses logent au Carouzel, partent tous les jours, & donnent au besoin des voitures à toute heure.

Saint-Malo, Dol, Lamballe, Saint-Brieux, Guinguam, Tréguier, Lanion, Morlaix, Landernau, Brest, & toutes les Villes de Bretagne, logent les Messagers rue Pavée, vis-à-vis la rue de Savoye; ils partent le Dimanche & le vendredi à 10 heures du matin en Eté, & à 6 heures en Hyver, arrivent le lundi & le jeudi. Le Carosse de ces lieux est au même endroit, & part le mercredi à 5 heures du matin.

Sainte-Menehoult, Clermont en Argonne, Verdun, Mets & route, rue de la Verrerie, à l'Hôtel de Pomponne, partent les Carosses le vendredi à 6 heures précises, arrivent à Paris le samedi.

Saint-Omer, Aire & Béthune, le Carosse loge rue S. Denis, au grand Cerf, & part le mardi & le vendredi à 6 heures; arrive en Eté le lundi & le vendredi, & en Hyver le mardi & le samedi.

Saint-Quentin, passant par Louvre, Senlis, Verberie, Compiégne, Noyon & Ham, loge le Carosse rue S. Denis, au grand Cerf, part le lundi & le jeudi, arrive en Eté le lundi & le vendredi, & en Hyver le mardi & le samedi à midi.

Sainte-Reine en Bourgogne, passant par Sens, S. Florentin, Tonnerre, Ancy-le-Franc, Raviere & Mombard; loge le Messager rue de la Mortellerie, à la Clef d'argent, & part le Dimanche au matin.

Saumur, Thouars, Bourgueil, Parthenay, Bressuyre, & Loudun; le Messager loge rue Contrescarpe, part le mercredi & le samedi.

Sedan, Bouillon, Carignan, Montmidy, Stenay, Mouson, le Chesne, le Montdieu, Saint-Hubert pour les personnes mordues de bêtes enragées, Liége, Cologne, Namur, les Eaux de Spa, Aix-la Chapelle, le Borset, Chaufontaine, Mastricht, & autres villes par terre pour la Hollande; le Carosse part le mercredi, & le Coche le lundi.

Senlis & route: logent le Carosse & la Messagerie rue S. Denis, au grand Cerf, qui partent le mardi & le vendredi à 7 heures du matin en Eté, & à 8 heures en Hyver, & passent par Louvre en Parisis.

Sezanne, Vitry, Saint-Dizier, Joinville & route, rue de la Verrerie, à l'Hôtel de Pomponne, part un Coche le mercredi à 7 heures du matin, & arrive le mardi.

Soissons, Notre-Dame de Liesse, Aubenton, Marle, Vervins, & autres Villes de Tirache, rue & près S. Martin des Champs, au Cardinal-le-Moine, logent les Carosses qui partent le mardi &

le vendredi; Laon, le lundi & le jeudi; & le Coche, le lundi & le samedi, & fournit d'autres commoditez.

Strasbourg, Brisac, Basle, & toute l'Alsace, rue de la Verrerie, à l'Hôtel de Pomponne; il part le samedi à sept heures du matin, des Carosses & des Chariots.

Tonnerre & route, rue de la Mortellerie, à la Clef d'argent; le Messager part le Dimanche à 10 heures du matin.

Toul, Nancy, Bar-le-Duc & route, rue de la Verrerie, à l'Hôtel de Pomponne, part un Carosse le samedi à 7 heures, & arrive le samedi.

Toulouse, loge le Messager, rue Gillecœur, près St André; il prend pour Limoges, Auche, &c. part le mercredi pour Toulouse; prend par personne 110 liv. & par livre de hardes 6 sols, & 5 s. pour Limoges; on apporte les marchandises le mardi.

Tours & Amboise, loge le Mallier aux Carosses d'Orleans, rue Contrescarpe, qui part le Dimanche à 6 heures du matin, & va en quatre jours à Tours. Il y a aussi au même Bureau d'Orleans un Carosse qui part le mercredi en Eté à 6 heures du matin, & le mardi en Hyver à 10 heures du matin, & arrive le Dimanche. Les Charettes de Tours partent de Paris le mardi & le vendredi à onze heures du matin. On donne aussi des Chaises dans le même Bureau, qui partent journellement.

Troyes en Champagne & Nogent, rue de Bracq, vis-à-vis l'Hôtel de Soubise, derriere la Mercy, logent les Carosses, & partent le mercredi & le samedi à 6 heures du matin en Eté, & à 6 heures & demie en Hyver.

Valenciennes & Mons; on va par le Carosse de Bruxelles, qu'on prend rue S. Denis, au grand Cerf, part le mercredi & le samedi à 6 heures du matin en Eté, & en Hyver à 7 heures, & arrive le mardi & le samedi.

Vendôme & Montoire, au Bureau d'Orleans, part un Carosse le mercredi à 6 heures du matin, qui passe par Chartres, Châteaudun & Bonneval; de Vendôme il part le mardi, pour arriver à Paris le vendredi.

Verneuil, le Tilliers, Laigle, Meilleraut & Séez; les Carosses de ces lieux sont rue des Fossez S. Germain, à la Rose blanche, & partent de Paris le samedi à 7 heures du matin.

Vernon & route de Mante & Meulan, le Messager loge rue S. Germain l'Auxerrois, à la Rose blanche.

Versailles, Marly, Meudon, & autres endroits de la Cour, rue S. Nicaise, partent tous les jours: on y trouve des Voitures à toute heure.

Vire, Torigny, Tessy, Aunay, Villers-le-Bocage, Caumont, Balleroy, Ville-Dieu, Pont-Farcy, & autres lieux de la basse Normandie; le Messager loge rue Jean-Tison, à l'image S. pierre, arrive le jeudi, & repart le vendredi à 6 heures: on en trou-

ve encore pour ces mêmes lieux, rue des Foſſez S. Germain, à l'Hôtel de Lizieux.

Xaintes ou Saintes, Cognac, Châtelleraut & route, les Meſſagers logent rue Contreſcarpe, au Bureau d'Orleans, & partent le Dimanche à ſix heures du matin; il faut apporter le ſamedi au ſoir les hardes, paquets & balots.

DE'PART DES ROULIERS.

Les Rouliers ordinaires pour Châlons en Champagne, Sainte-Menehoult, Clermont, Verdun, Mets, Thionville, Nancy, Luneſville, & autres Villes de Lorraine; Straſbourg, Munick, Francfort, Mayence, & autres Villes de l'Empire & d'Allemagne.

Pays de Luxembourg, de la Sarre & de Tréves; comme auſſi les Villes de Reims, Réthel-Mazarin, Mezieres, Charleville, Sedan, Namur, Dinan, Liége, Maſtricht, Cologne & route.

Ceux de Picardie & Flandres, des Villes de Peronne, Cambray, Valenciennes, Mons, Malines, Anvers, Gand, Ypres, Lille, Tournay, Douay, Arras, Aire, Béthune, Saint-Omer, Dunkerque, Calais, & autres Villes de la Flandre Autrichienne & Françoiſe, deſcendent rue Darnetal, au Mouton couronné, proche S. Nicolas des Champs, où l'on trouve des Rouliers pour tous ces lieux. M. Mahuet, Commiſſionnaire.

Les Rouliers pour la Flandre Eſpagnole, Bruxelles, Anvers, Malines, Gand, Courtray, Mons, Tournay, Ypres & route.

Pour la Flandre Françoiſe, Lille, Arras, Douay, Bethune, Aire, Saint-Omer, Dunkerque, Calais, Cambray, Valenciennes, Bouchain, le Queſnoy, Landrecy, Maubeuge, Aveine, le Comté de Namur, Mons, le Hainault & route.

Pour la Picardie, Amiens, Péronne, Saint-Quentin & route.

Pour la Champagne, Reims, Réthel-Mazarin, Sedan, Charleville, Rocroy, Dinan, Liége, Maſtricht.

Pour l'Allemagne, Straſbourg, Francfort & route.

Pour la Lorraine, Mets, Nancy, S. Nicolas, Toul, Verdun, Thionville, Luneſville, Longwy, l'Alſace & dépendance.

Pour Baſle, la Suiſſe & route.

L'on peut s'adreſſer au St Facio, rue Darnetal, au Chariot d'or, où l'on trouvera des Voitures pour tous ces lieux.

Les Rouliers pour les routes ſuivantes, pour Provins, Nogent-ſur-Seine, Troyes, Bar-ſur Aube, Bar-ſur-Seine, Eriſſé, Betford, Baſle en Suiſſe, & toutes les Villes de l'Alſace & route, logent rue S. Denis, à la Croix blanche, chez la veuve Leroy Commiſſionnaire.

Les Rouliers pour Dijon, Auxonne, Dole en Franche-Comté, Beſançon & toute la Franche-Comté, Neuf-Châtel en Suiſſe, Geneve, Beaune, Châlon-ſur-Saone, Mâcon, Lyon, Grenoble,

Marseille, Mont-pellier, la Savoye, & toute l'Italie, logent aussi rue S. Denis, à la Croix blanche, M. Abraham, Commissionnaire.

Ceux de Boulonnois & route, Calais, Ypres, Dunkerque, Saint-Omer & route, rue Montorgueil, à l'image S. Christophe.

Ceux d'Amiens & route, Compiégne, Peronne, la Fere, Guise, & toute la Picardie, rue S. Denis, au Renard rouge.

Ceux de Langres, Bourgogne, Lyon, Provence, Dauphiné, la Suisse, la Savoye, & l'Italie, rue S. Denis, à la Croix blanche.

Ceux d'Orleans, Beauce, Berry, Poitou, Touraine, Xaintonges, la Rochelle, Guyenne, Gascogne, Bearn, Basque ou Biscaye & l'Espagne; comme aussi toute la Bretagne & tout le Languedoc, rue S. Denis, à la Croix blanche. M. Abraham Commissionnaire.

Ceux de Troyes, la Bourgogne & le Lyonnois, logent rue de la Verrerie, à l'image Notre-Dame. M. Duval Commissionnaire.

Ceux de Rouen & haute Normandie, rue S. Denis.

Ceux de la basse Normandie, & quelquefois pour la Bretagne, sont logez au Heaume, rue de la Truanderie.

M. Abraham, rue S. Denis, vis-à-vis la rue du petit Lion, les voitures pour Orleans, Nevers, Moulins, Roanne, Forest, l'Auvergne, le Languedoc, Touraine, Anjou, la Bretagne haute & basse, Poitiers, Saint-Maixant, Luzignan, la Villedieu, Niort, la Rochelle, la Xaintonge, Blaye, Bordeaux, Dax, Bayonne, Pau en Bearn, Bilbao, Rouen, le Havre, Dieppe, Caen, & la basse Normandie, Angoulême, Périgueux, Limoges, Tulles, Cahors, Montauban, Toulouse.

A S. Louis, rue d'Enfer, Porte S. Michel, logent les Voitures d'Orleans, Blois, Chartres & Vendômois; l'on y trouve aussi des Voitures pour Amboise, Tours, Angers, Saumur, Nantes, haute & basse Bretagne, haut & bas Poitou, la Rochelle, le Pays d'Aunis, Bourdeaux, la Xaintonge, le Bearn, Languedoc, la Marche, le Berry, Bourbonnois, l'Auvergne, Lyonnois, la Provence, & & pour toutes les différentes Villes & Châteaux de toutes ces Provinces, & autres lieux, M. Glot, Commissionnaire.

*Il a été établi un nombre de Voitures couvertes pour conduire journellement de Valvin à Fontainebleau & de Fontainebleau à Valvin, ceux qui suivent la Cour, & qui vont par le Coche d'eau: elles partent de Fontainebleau à Valvin tous les jours à 6 heures du matin; & de Valvin pour Fontainebleau, tous les soirs à l'arrivée du Coche d'eau. On prend 10 sols pour chaque personne, avec ses hardes ou équipages jusqu'à concurrence de vingt livres pesant, & 3 den. par livre pesant pour le port des hardes, paquets & balots excédant le poids de vingt livres. Le Bureau de ces Voitures à Valvin, est au Bureau des Coches d'eau; & à Fontainebleau, dans la grande rue, près de l'Etoile, au Grand Louis.

Litieres, Chaises Roulantes, & Chevaux de Renvoy.

Le Bureau des Litieres est rue Gillecœur, près St André des Arcs, à la Messagerie de Toulouse, & on en fournit pour tous les lieux, & tous les jours. Il y a aussi des Litieres & Chaises roulantes, qu'on fournira au besoin de ceux qui veulent aller commodément aux endroits & lieux voisins de la route que tient cette Messagerie.

Le Bureau géneral des Chevaux de renvoy & de louage est à l'Avémaria.

Il y en a encore d'autres de renvoy pour Beauvais, rue Montorgueil, à l'Image S. Christophe.

A l'Hôtel de Sourches il y a des Chevaux de renvoy pour Senlis & Compiégne; on y trouve aussi souvent des Litieres pour aller de Versailles au Mans, & du Mans jusqu'à Versailles.

ETAT des plus considérables Foires du Royaume.

EN JANVIER.

Il y a Foire grasse à Bordeaux le premier jour de l'an.
A Laon & à Châtel-Chinon, le premier lundi de l'année.
Lyon, le premier lundi d'après les Rois, & dure le reste du mois.
Les payemens des Rois se font à Lyon au premier Mars.
Reims, le lendemain des Rois, foire franche, dure huit jours, & pour les privileges vingt jours francs de tous droits.
Auzance en Combrailles, frontiere de la haute Marche, marché de bestiaux tous les mardis depuis le second mardi de l'Avent jusqu'au mardi-gras; si le mardi est fête, ce marché se tient la veille: à l'égard des autres jours de foire, quand ils arrivent le Dimanche ou jour de fête, la foire est remise au lendemain.
Joigny, le 12.
Ahun, petite ville de la haute Marche, assez renommée pour ses foires, dont la premiere pour les bestiaux est le 15.
Cuiray, Luffac, & Vivonne en Poitou, le 17.
Lépaud en Combraille, frontiere de la haute Marche, foire grasse le 17.

Il est à remarquer que les foires de Poitou, si elles arrivent le Dimanche ou quelque fête, sont remises au lendemain.

Nemours & Châtillon-sur-Seine, le 20, fête de S. Sebastien.
Lille en Flandres, Gençay & Seneçay en Poitou, le même jour.
Saumur & Grenoble, le 22, & dure trois jours.
Auzance en Combraille, foire de bestiaux le 22.
Mussy-Lévêque, le 25.

Méreville en Beauce & Bonneſtable au Maine, il y a un marché franc tous les mardis.
La Fleche & Belleſme, un marché franc tous les jeudis.
Coulommiers en Brie, les premiers mercredis de chaque mois.
Roye & Abbeville, tous les derniers mercredis de chaque mois.
Chaulme en Picardie, le 15 de chaque mois.
Provins, il y a auſſi un marché franc tous les ſamedis.
Chenerailles en la Province de la haute Marche, tous les premiers mardis de chaque mois, il y a foire de beſtiaux.
Chelles, le 30, jour de Ste Batilde Reine de France.

FEVRIER.

A Auxerre, il y a foire le lundi de devant la Chandeleur.
Nantes, foire franche le 2, & dure quinze jours.
Paris, la foire S. Germain, le 3, & finit au Dimanche de la Paſſion.
Rouen, auſſi le 3, & dure quinze jours.
Alençon, Montmorillon, & Egue en Poitou, le même jour.
Mamers au Maine, marché tous les lundis de l'année.
Beſançon, le lundi d'après la Chandeleur.
Moncenÿ, le mercredi d'après la Chandeleur.
Villenauxe en Brie, le 5.
Ste Agathe de Niort en Poitou, le 6.
Langres, le 15, & finit le 22.
Sainte-Menehoult, le 22.
Paris, le Pardon S. Denis, Verſailles, Vitry-le-François, & Niort en Poitou, le 24, Fête de S. Matthias, & dure huit jours.
Montargis, le jeudi-gras.
Ponteau de Mer, le lundi & le mardi-gras.
Ahun, petite ville de la haute Marche, foire graſſe le mercredi des Cendres.
Montferrand, le vendredi de devant le Carême.

MARS.

A Bordeaux & à Bayonne, le premier, & dure quinze jours.
Tonnerre, Mâcon, & Montferrand, le lundi-gras.
Nevers, la foire des Brandons, le premier lundi de Carême.
Senlis, Alençon, & S. Florentin, le premier ſamedi de Carême.
Troyes, foire franche le ſecond lundi de Carême, & dure huit jours ouvriers.
Gien-ſur-Loire, auſſi le ſecond lundi de Carême, & dure neuf jours, qu'on appelle le *Cours de Gien.*
Auzance en Combraille, foire graſſe le même jour.
S. Lo en baſſe Normandie, le jeudi de la mi-Carême.
Compiégne & Epernay, la mi-Carême, & dure quinze jours.
Cliſſon & Poitiers, Civray-Poitevine, Dinan, & Carhaix en Bretagne, vers la mi-Carême, & dure quinze jours.

Méreville en Beauce, foire franche le 14.
Auxerre, le lundi de devant les Rameaux.
Grenoble & Romanez, le jour des Rameaux.
Autun, le 18.
Sens, le 21.
Arpajon, le Jeudi-Saint,
Villenauxe, le 26.

AVRIL.

A Lyon, le 3, fête de S. Difier, Evêque de ce lieu, & dure huit jours. *Les Payemens de Pâques commencent au premier Juin.*
Paimbeuf, le 9.
Mormant en Brie, le jeudi de la Paſſion, foire franche.
Châlons-ſur-Marne, le vendredi de devant les Rameaux.
Chartres en Beauce & Clermont en Auvergne, le Jeudi-Saint, foire franche.
Chaumont en Baſſigny, S. Pierre-le-Moutier, & Ahun en la Province de la haute Marche, foire graſſe le lendemain des fêtes de Pâques.
Reims, le jeudi d'après Pâques, & dure huit jours; & pour les privileges, quinze jours après francs de tous droits.
Buſſiere nouvelle, près Chartain en Combraille, le jeudi d'après Pâques, foire de moutons.
Francfort, auſſi le jeudi d'après Pâques.
Montargis & Roye, le lendemain de *Quaſimodo.*
Caen, foire franche le lendemain de *Quaſimodo*, & dure quinze jours.
Lunéville en Lorraine, le 17.
Troyes en Champagne, le 25, & finit à la Pentecôte.

MAY.

A Arpajon, à Neubourg en Normandie, à Cruſſy-le-Chatel proche Tonnerre, & à Châtelleraut, le premier du mois, & dure huit jours.
Angers, le même jour.
Guillain, gros bourg, pres Coutance en baſſe Normandie, le même jour pour les chevaux, bœufs & beſtiaux.
Senlis, le 2.
Auzance en Combraille, foire de beſtiaux le 2.
Ville-Dieu-les-Poeſles, Branſle proche Cheray, & Paimbeuf, le 3.
Torcy, le premier jeudi du mois.
Brayne près Soiſſons, foire de beſtiaux le 6.
Provins, le mardi des Rogations, & dure ſix ſemaines.
Châtel-Chinon, la veille de l'Aſcenſion.
Sainte-Honorine, & Creſſy en Bretagne, le vendredi d'après l'Aſcenſion.
Trun en Normandie, & Niort en Poitou, le 6.

Saint-Cloud, le 8.
Méreville en Beauce, Amiens, & Clermont en Auvergne, le 9.
Chartres-les-Barricades, foire franche le 11.
Château-Thierry, le même jour.
Meaux, à la mi-May.
Auxerre, le lundi avant la Pentecôte.
Au Mans, le lendemain des fêtes de la Pentecôte, grande foire de chevaux.
Châlons-sur-Marne, le vendredi d'après la Pentecôte.
Mâcon, Saint-Aignan & Senlis, le 16.
Chambon, petite ville de Combraille, frontiere de la haute Marche, foire grasse le 17.
Limoges, le 22, & dure huit jours.
Nantes, le 24, & dure quinze jours.
Ahun, petite ville en la haute Marche, foire de bestiaux le 25.

JUIN.

A Meudon, foire Royale, & à Viez en Poitou, le premier, & dure trois jours.
Abbeville, le 2.
Chartres & Château-Thierry, foire franche le 9.
Rouen, le lendemain de la Pentecôte, & dure quinze jours.
Fontainebleau, le lendemain de la Trinité, & dure trois jours francs.
Châtillon-sur-Seine, le jour de S. Barnabé.
S. Denys en France, le lundi d'après la S. Barnabé, dite foire du Landi, & dure huit jours.
Angers, le lendemain de la Fête-Dieu, grosse foire de bestiaux durant trois jours, & pour les autres marchandises huit jours.
Tréguier en Bretagne, le lundi d'après la Fête-Dieu.
Nevers, le 16.
Au Mans, le 19, fête de S. Gervais, grande foire de chevaux.
Charabarat, le lundi avant la S. Jean, & dure deux jours.
Ahun dans la haute Marche, le 23, veille de S. Jean-Baptiste, foire de bestiaux.
Amiens, Rozoy en Brie, la Fleche, Belley en Anjou, & Fontenay en Anjou, le lendemain de la S. Jean, foire fameuse de bestiaux.
Châlon-sur-Saone, le 25.
Lonjumeau & Senlis, foire franche le lundi d'après la S. Jean.
Dijon, & Dormelle proche Montereau, le 29.
Tessy en basse Normandie, le lendemain de la S. Pierre.
Chaulme en Brie, le mardi d'après la S. Pierre.

JUILLET.

A Nangis, à S. Martin proche Bellesme, à Formigny près Bayeux, le 4 Foire de chevaux.

Auzance en Combraille, foire de beſtiaux le 4.
Pontivy, foire de Noyelle en Bretagne, le 5, & dure 8 jours.
La Martyre, Paroiſſe de Ploudiry en baſſe Bretagne, foire renommée de chevaux le ſecond Dimanche du mois, & dure quatre jours.
Caen, le 18, jour de S. Clair.
Reims, le lundi avant la Magdeleine, & dure trois jours; & pour les privileges encore quinze jours, francs de tous droits.
Auxerre, Châteaudun, Epernay, & Vitry-le-François, foire franche le jour de la Magdeleine.
Ste Pazanne en Bretagne, & Baucaire en Languedoc, le même jour.
S. Lo en baſſe Normandie, encore le même jour.
Chelles, auſſi le même jour, foire franche; il y a auſſi un marché franc tous les mercredis de l'année.
Montargis & Saint-Malo, le lendemain de la Magdeleine.
Paris, la foire S. Laurent le 25, & dure juſqu'au 30 Septembre.
Valence proche Montereau, & Villenauxe, le 25.
Mortagne au Perche, & au Prieuré de S. Jacques de Breſſuire en Poitou, auſſi le 25.
Aix, le 26.
Autun, Viteaux, & Bourbon-les-Bains, le jour de Ste Anne.
Taraſcon, le 29, lendemain de Ste Anne.

AOUST.

A Mormant en Brie, le premier lundi d'Aouſt, foire franche.
Fontenay en Poitou, le premier, & dure huit jours.
Bayonne, auſſi le premier, & dure quinze jours.
Lyon, le 4, & dure quinze jours ouvriers. *Les payemens ſe font le premier Septembre.*
Clermont en Auvergne, le 6.
Donnemarie en Montoire, Raillé, Petit-Mars, & Bourg-neuf en Bretagne, le même jour.
Paris, ledit jour commençoit la foire S. Laurent, juſqu'à la fin du mois, & à préſent par prorogation juſqu'à la fin de Septembre.
Nogent-ſur-Seine, & S. Laurent-ſur-Mer en baſſe Normandie, foire de chevaux le 11.
Auzance en Combraille, foire de beſtiaux le même jour.
Ceriſy, Montpinſon en baſſe Normandie, les 11 & 12.
S. Florentin, le 13.
Grenoble, le 15, & dure trois jours.
Torcy, le 16.
Guibray près Falaiſe, auſſi le 16, & dure 8 jours.
Pelerin en Bretagne, grande foire le même jour.
Cruſſy-le-Chaſtel, proche Tonnerre, le 17.

Arpajon, Gersy en Brie, Pont-sur-Seine, & la Fleche, le jour de S. Barthélemy.
Sainte-Menehoult, Nomeny en Lorraine, & Francfort, le 25.
Volent, près Arpajon, le Dimanche avant la S Fiacre.
Bezons, le premier Dimanche après la S. Fiacre.
Besançon, le lundi d'après la S. Barthelemy.
Paimbeuf & S. Julien de Vovante, le 28.
Blois, le 29, & dure 10 jours.
Mamers, le même jour.
Tournon, près Grenoble, aussi le 29, & dure trois jours.
Yere en Brie, le 31.

SEPTEMBRE.

A Troyes, Foire franche le premier, & dure 8 jours ouvriers.
Briançon en Anjou, aussi le premier, appellée foire S. Gilles.
Nevers, Pornic en Bretagne, Vitry-le-François, & S. Gilles au Ponteau-de-Mer, encore le premier jour.
Ahun en la haute Marche le 2, appellée aussi foire S. Gilles.
Saint-Lo en basse Normandie, le jeudi d'après la fête S. Gilles, & dure trois jours; mais si la fête arrive le jeudi, la foire s'ouvre le même jour.
Auxerre, le lundi avant la Notre-Dame.
La Houssaye en Bretagne & Pontivy, le 6, & dure 8 jours.
Saint-Cloud, Montereau, & Autun, le 7.
Montéty près Brie-Comte-Robert, foire de bestiaux le 9.
Bray-sur-Seine & Ville-Dieu-les-Poesles, le 9.
Joigny, le 10.
Arpajon-le-Château, ci-devant la Bretonniere, le 14.
Brayne près Soissons, foire de bestiaux aussi le 14.
Amiens, & Sier en Lorraine, le jeudi d'après la Notre-Dame.
Provins & Epernay, le 14, & dure jusqu'à la fin du mois.
Mamers & Brie-Comte-Robert, aussi le 14.
Méreville en Beauce, foire franche le 15.
Sainte Juste, le 18.
Ahun dans la haute Marche, le même jour foire grasse.
Dourdan, S. Felicien, le troisiéme Dimanche, & dure trois jours.
Saint-Lo, & Blandy en Brie, le 21, jour de S. Matthieu.
Gray, S. Claude, & Vesoul en Franche-Comté, le 22.
Etampes, Villenauxe, Mamers, Crécy en Brie, & Saint-Donat en Dauphiné, le 29.
Peronne en Picardie, le 29 foire franche durant quatre jours.

OCTOBRE.

A Reims, le premier, dure trois jours, & pour les privileges 15 jours après francs de tous droits.
Laubriere en bas Anjou, foire franche le 4.

Montargis, le lundi d'après la S. Remy.
Menec près Corbeil, le 9 foire de beſtiaux.
Saint-Denys en France & Coulommiers, le 10, & dure 18 jours.
Saint-Quentin, le même jour S. Denys.
Fontenay en Poitou, la foire dit la S. Venant le 11, & dure trois jours.
Auzance en Combraille, foire de beſtiaux le 13.
Châlons-ſur-Marne, le vendredi d'après la S. Denys.
Nevers, le Samedi d'après la S. Denys.
Bordeaux, le 16, & dure quinze jours.
Sens, le 17.
Rouen, Tocquin en Brie, Guérande, & Viez en Poitou, le 18; cette derniere foire dure dix jours.
Gavray en baſſe Normandie, le jour de S. Luc, & dure juſqu'au lendemain pour les beſtiaux, & principalement pour les moutons.
Senlis, le lundi d'après la S. Luc.
Rouen, foire du Pardon le 23, jour de S. Romain, & dure ſix jours ouvriers.
Mormant en Brie, le 24, foire franche.
Châtillon-les-Dombes, le jour de S. Simon S. Jude.
La Fleche & S. Florentin, le jour de S. Simon S. Jude.
Brie-Comte-Robert, Nogent-ſur-Seine, Verdun en Bourgogne, & Belleſme hors la ville, le 28.
Fontenay en Brie & Epernay, le lundi de devant la Touſſaint.

NOVEMBRE.

A Carhaix en Bretagne, le premier, & dure ſix jours.
Bayeux, le jour des Morts.
Meaux, le lendemain des Morts.
Paimbeuf, le 3, fête de S. Hubert, & dure 8 jours ouvriers.
Lyon, le même jour, & dure quinzaine.
Les payemens de la Touſſaint ſe font à Lyon au premier Décembre.
Auxerre, Pontoiſe, Rozoy en Brie, Torigny en baſſe Normandie, Boulogne-ſur-Mer, Amiens, & Dijon, le 11, fête de S. Martin.
Auzance en Combraille, foire graſſe de beſtiaux le 11.
Clermont en Auvergne, Sainte-Menehoult, Vitry-le-François, Niort, Coucé, Pamprou, Jouſſe, & Montlouis en Poitou, le 12, lendemain de S. Martin.
Soiſſons, le premier lundi d'après la S. Martin, & dure 8 jours.
Châlons-ſur-Marne, le vendredi d'apres la S. Martin.
S. Mihel en Lorraine, & Civray en Poitou, le 13.
Ville-Dieu-les-Poeſles, le 23.
Lépaud en Combraille, frontiere de la haute Marche, foire graſſe le 25.

Fontainebleau, le 26, & dure trois jours francs.
Montferrand, Belleſme & Provins, le 29.
Lagny, la Fleche, & Cruſſi-le-Chatel, le jour de St André, & dure 8 jours.
Niort en Poitou, foire franche de chevaux, le lendemain de St André.
Mortagne au Perche, auſſi le lendemain de St André.
Ancenis, & Pornic en Bretagne, le 30.

DE'CEMBRE.

Il y a foire de Poulains de lait à Grenoble, à Vitry-le-François, à Vinacourt près d'Amiens, & à Niort en Poitou, le premier.
A Ahun encore dans la haute Marche, il y a le même jour foire de beſtiaux, appellée foire St André.
Thouars, le premier lundi de l'Avent.
Bar-ſur-Seine, le 2.
S. Nicolas en Lorraine, Poitiers & Viez, le 6.
Auzance en Combraille, tous les mardis depuis le ſecond mardi de l'Avent juſqu'au mardi-gras, il y a marché de bœufs.
Torcy, le 9.
Chambon, petite ville de Combraille frontiere de la haute Marche, foire de beſtiaux le 9.
Brayne près de Soiſſons, foire de beſtiaux le 14.
Pont-ſur-Seine & Méreville en Beauce, le 21, fête de S. Thomas.
Bourges, le 27, & dure onze jours.
Chablis, le dernier jour du mois.

Il faut remarquer qu'en Poitou, comme à Niort & à Fontenay, toutes les foires doivent tenir trois jours francs; c'eſt pourquoi ſi ces foires arrivent le vend. on les remet au lundi ſuivant.

POMPES PUBLIQUES,

pour remédier aux Incendies.

Lieux où les Pompes du Roy & les Magazins ſont dépoſez.

AU grand Couvent des Auguſtins, aux Carmes de la Place Maubert, aux Jéſuites de la rue S. Jacques, à la Mercy, à la Trinité, aux Jeſuites de la rue St Antoine, aux Prêtres de l'Oratoire, aux Capucins de la rue St Honoré, au Saint-Eſprit, à l'Archevêché, au Carouſel dans la maiſon des Coches de Verſailles, au Palais chez M. le Premier Préſident, chez M. le Lieutenant Géneral de Police, à la Banque, à la grande Poſte, à la Comédie Françoiſe, à l'Opera, à la Comédie Italienne, à la Foire S. Germain, chez M. le Curé de S. Sulpice, & chez le ſieur Dumouriez Duperier.

Le sieur Dumouriez Duperier, Directeur Géneral des Pompes du Roy.
Et le sieur Ant. Dumouriez Duperier son frere, Lieutenant dans cette Compagnie. } Rue Mazarine, au bout de la rue Guénegaud.

Noms & demeures de ceux qui composent la Compagnie des Gardes des Pompes du Roy.

AUGUSTINS, premiere Brigade, premier Magazin.

Bouthemy, Inspecteur, rue Mazarine.
Doligé, Brigadier, Cordonnier, rue des Lavandieres.
Adam, sous-Brig. Fruitier, rue Baillette.
Louis Parmentier, Garde, Cordonnier, rue des mauv. Garçons.
Olivier, Garde, Maître Cordonnier, rue de Bussy, Faub. S. Germ.
Janneſt, sougarde, Maître Cordonnier, rue des Jardins.
Gravelle, sougarde, Imprimeur, rue Galande.

LES CARMES, II. Brigade, II. Magazin.

Pied, Inspecteur, Maître Tourneur, rue Judas, Mont. Ste Gen.
Pierre Jean, Brigadier, Relieur, rue des Chiens.
Le Fort, soubrigadier, Maître Cordonnier, rue du Cœur-volant.
Cl. Olivier, Garde, Cordonnier, rue de Bussy, Faub. S. Germ.
De la Place, Garde, Maître Cordonnier, Montagne Ste Genev.
Naveau, sougarde, Maître Menuisier, rue S. Severin.
Jean Renou, sougarde, Cordonnier, rue du petit Pont.

LA MERCY, III. Brigade, III. Magazin.

Pelletier, Inspecteur, Menuisier, rue des Cordeliers.
Revert, Brig. Maître Cordonnier, rue des Blancs-Manteaux.
Cahors, soubrig. Cordonnier, rue de Bercy.
Baillet, Gard. Maître Cordonnier, rue de la Marche, au Marais.
Charles Pelletier, Gard. Menuisier, rue des Cordeliers.
Leloup, soug. Bonnetier, rue neuve S. Laurent.
Gravetot, soug. Menuisier, rue neuve de Cléry.

Petits PERES, IV. Brigade, IV. Magazin.

Legrand, Inspecteur, Maître Cordonnier, rue de la Corne.
Bille, Brig. Cordonnier, rue de Seine, Faub. S. Germ.
Gautron, soubrig. Blanchisseur, rue Mazarine.
L. Bellier, Gard. Maître Cordonnier, sur le Quay-neuf.
Le Maire, Garde, Blanchisseur, rue Mazarine.
Gontier, soug. Tailleur, au coin de la rue des Prêcheurs, aux Halles.
De Lisle, soug. Maître Cordonnier, rue Beaurepaire.

LA TRINITE', V. Brigade, V Magazin.

Levieux, Inspecteur, rue Montmartre, pres le Commiss. Renard.

Gaultier, Brig. Blanchiſſeur, rue du bon Puits.
Le Vaſſeur, ſoub. rue Montorgueil, pres le Commiſſaire Aubert.
Luc, Gard. Maître Cordonnier, rue & Cémetiere S. Jean.
Menu, Garde, Maître Cordonnier, rue de la Sourdiere.
Petit, ſoug. rue des vieux Auguſtins.
Saint-Louis, Blanchiſſ. ſoug. rue de Seine, Faub. S. Germ.

JESUITES, VI. Brigade, VI. Magazin.

Paris, Inſp. Maître Cordonnier, rue du Roy doré.
Parmantier, Brig. Maître Cordonnier, rue des mauvais Garçons
Cadet, ſoub. Ouvrier de la Monnoye, cul-deſac S. Pierre, rue Montmartre.
Champion, Gard. Marbrier, rue Beauregard.
Couſin, Garde, rue de la grande Friperie.
Bocquet, ſoug. Blanchiſſeur, rue Traverſine.
Moiſet, ſoug. Ecrivain, cul-de-ſac S. Pierre, rue Montmartre.

ORATOIRE, VII. Brigade, VII. Magazin.

Corbin, Inſp. rue Mazarine.
Bigot, Brig. Maître Cordonnier, rue de la Corne.
Verſault, ſoub. Tailleur, rue Montmartre.
Piſart, Garde, Menuiſier, ſur le Pont au Change.
Renault, Garde, Maiſtre Cordonnier, rue des Marmouzets.
J. Godard, ſoug. Maître Cordonnier, rue de la Mortellerie.
Leger, ſoug. Maître Cordonnier, rue de la Sourdiere.

CAPUCINS, VIII. Brigade, VIII. Magazin.

Silveſtre, Inſp. Menuiſier, rue St Honoré, pres le Commiſſ. Sens.
L'Epicié, Brig. Maître Cordonnier, rue des Lavandieres.
Bellier, cadet, ſoub. Maître Cordonnier, rue de la baſſe Vannerie.
Brunot, Gard. Maître Cordonnier, rue S. Louis dans l'Iſle.
Grout, Gard. rue & Cour du petit Marché des Quinzevingts.
Jean Maignan, ſoug. rue Simon-le-franc.
Chanou, ſoug. rue St Honoré, Cour des Miracles.

Haut-le-Pied, ou Avertiſſeurs.

Leguay, ſoug. Maître Cordier, rue St Antoine, pres les Jéſuites.
J. Gautier, ſoug. Maître Serrurier, rue des vieux Ecus.
Didiot, ſoug. Fruitier, rue Montmartre.
J. Leclerc, ſoug. Cordonnier, rue Galande.

NOMS & demeures des Maîtres Experts Jurez Ecrivains Expéditionnaires & Arithméticiens de Paris, Teneurs de Livres de Comptes, établis pour la Vérification des Ecritures & Signatures, Comptes & Calculs conteſtez en Juſtice. P. F. *ſignifient* pere & fils ; A. S. Ancien Syndic ; A. G. Ancien Greffier.

MAISTRES,

MOndon, *Doyen*, Porte S. Jacques, à l'entrée du Faubourg S. Jacques.
Collot, P. A. S. Carrefour de Richelieu, rue des petits Champs.
Riglet, rue & devant la Fontaine de Richelieu.
Gravelle, rue St Honoré, près les Quinzevingts.
Mary, P. A. S. rue de la Harpe, près la rue Serpente.
Lambert, P. A. S. Carrefour du grand Portail St Euſtache.
Mercier, rue du petit Lion, Quartier S. Sauveur.
Leger, P. A. G. rue S. Denis, près le grand Cerf.
Limoſin, rue Grange Bateliere, près la Grille Montmartre.
Bourmon, A. S. rue St Honoré, près la rue des Bourdonnois.
Hulmé, rue & vis-à-vis le petit St Antoine.
De Saint-Leu, rue Aumaire, près S. Nicolas des Champs.
Maingueneau, A. G. rue Montorgueil, devant la rue Beaurepaire.
Jacqueſſon, L. rue du Four, Quartier St Euſtache.
Jacqueſſon, J. A. G. rue S. Denis, près la Fontaine du Ponceau.
Beaunez, P. rue du Bouloir, près la Croix des petits Champs.
Lucas, P. A. S. rue St Honoré, vis-à-vis les PP. de l'Oratoire.
Mauroy, P. A. S. rue St Antoine, près la vieille rue du Temple.
Marlié, A. S. rue St Louis, Quay des Orfévres.
Le Roy, près la Fontaine de l'Echaudé, au Marais.
Sauvage, P. A. S. rue Dauphine.
Eſtin, rue S. Victor.
Marion, P. A. G. rue de la Coſſonnerie.
De Poix, rue du Beaujolois.
Du Bois, rue des deux jeux neufs, près la Porte Montmartre.
L'Epicié, rue S. Jacques près les Jacobins.
Du Val, L. rue de Grenelle, Quartier St Euſtache.
Petit, rue Mazarine.
Michel, L. rue & vis-à-vis S. Severin.
Michel, J. Quay Peletier.
Hardouin, rue des deux Ponts, Iſle Notre-Dame.
Charpentier, P. rue neuve Notre-Dame.
Guilbert, A. G. Carrefour de l'Ecole.
Du Val, J. rue St Honoré, près les Quinzevingts.

Maſſelot

Maſſelot, P. A. S. au coin de la rue des Foſſez Montmartre.
Dor, rue & vis-à-vis les murs de S. Martin des Champs.
Du Puis, L. rue St Antoine, vis-à-vis les Jéſuites.
Mary, F. rue S. Martin, vis-à-vis la rue Aumaire.
Le Roy, rue des Poulies, aux Garde-Meubles du Roy.
Baſſet de la Salle, rue des vieux Auguſtins.
Party, Marché neuf, devant S. Germain le vieux.
Mouton, rue du Four, Fauxbourg S. Germain.
Bucaille, au petit Pont, vis-à-vis l'Hôtel-Dieu.
Leſpart, grand cul-de-ſac de la rue Beaubourg.
Coulonjon, rue St Antoine, vis-à-vis les Filles de Ste Marie.
Fournier, au haut de la rue Montorgueil.
Feſtu, rue des Foſſez Montmartre, pres l'Egoût.
Du Bois, rue de la Ferronnerie, ſous les Charniers.
Ruette, rue de la Verrerie, vis-à-vis la rue du Cocq.
Bouchet, rue Planchemibray.
Le Chevalier, rue Montmartre, pres S Joſeph.
Leger, F. rue & pres S. Martin des Champs.
Du Puis, Faubourg St Antoine, pres les Enfans-Trouvez.
Foenard, rue des deux Hermites, en la Cité.
Le Mire, à Verſailles.
Caillet, à préſent *Syndic*, rue St Honoré, pres S. Roch.
Breleſt, Place de Greve.
Bruant, Quay Beaufils, Port S. Paul.
De France, Quay de la Mégiſſerie.
Sauvage, L. rue des Mathurins.
Maheu, rue Montmartre, Hôtel de Charoſt.
Thivet, rue aux Féves, en la Cité.
Janſon, rue St Honoré, au coin de la Croix du Tiroir.
Douefnel, A. G. rue S. Jacques, pres les Jacobins.
Deſeutre, rue de Buſſy, Faubourg S. Germain.
Lucas, F. rue St Honoré, pres le Cadran.
Regnault, rue des Canettes, Faubourg S. Germain.
Payelle, rue St Honoré, pres la rue du Roule.
Mauroy, F. A. G. rue de la Tifferanderie.
Ballancier, rue & vis-à-vis le petit St Antoine.
Maſſelot, F. A. G. Cloitre S. Jacques de l'Hôpital.
Gigon, rue St Honoré, pres les Quinzevingts.
Anſoine, rue de la Coſſonnerie.
Marion, F. rue aux Ours, vis-à-vis la Vierge.
Pelle, à Verſailles.
Roſſignol, rue S. Thomas du Louvre.
Grenet, à préſent *Greffier*, Carrefour du grand Portail St Euſtache.
Beaunez, F. rue des petits Champs, pres la Place des Victoires.
Tapret, rue St Honoré, pres le Cadran.
De la Fontaine, à l'entrée de la rue St André des Arcs, F. S. Germ.

Mouchet, F. rue S. Denis, chez M. son pere.
Richard, rue Ste Croix, au coin de la rue Bourtibourg.
Plancy, rue S. Martin, au coin de la rue des Lombards.
Lambert, F. grand Portail St Eustache, chez M. son pere.
Bouchard, rue des Blancs-Manteaux.
Charpentier, F. rue neuve N. Dame, chez M. son pere.
Rousseau, rue de la Tisseranderie.
Blondeau, rue Montorgueil, aux petits Carreaux.
Gallot, rue de Seine, Faubourg S. Germain.
Froment, rue neuve S. Merry.
Gallemant, à Versailles.
Guiet, rue de la Juiverie, pres la Magdelaine.
Bulté, rue des grands Villiers, quartier S. Nicolas des Champs.
Berger, rue S. Jacques, pres S. Benoist.
Marquette, rue du grand Chantier, pres les Enfans Rouges.
Malliu, rue Transnonain.

Arithméticiens Jurez Teneurs de Comptes à Parties doubles.

Le Févre, rue de la Ferronnerie.
Courtin, Cloître S. Jacques de l'Hôpital.
De Ricours, ...
Desprez, rue Dauphine.
Le Vacher, rue de la Savaterie, pres les Barnabites.
Charbonniere, rue Aubriboucher.

Martin, *Clerc*, rue S. Germain, pres le Grenier à Sel.

TABLE DES MATIERES.

A

Abregé Chronologique des Ages du Monde, *page* 3
Abbez Commendataires, *p.* 33 *& suiv.*
Académies, 282, 285; Françoise, 283: des Inscriptions & Belles Lettres, 286; des Sciences, 288; de Peinture & de Sculpture, 292; d'Architecture, 295; du Roy pour la Jeunesse, 296
Administrateurs de l'Hôtel-Dieu & des Incurables, 62; de l'Hôpital Royal des Quinzevints, de l'Hôpital de la Miséricorde, 64
Agens du Clergé, 303; de Change & de Commerce, 340
Ambassadeurs, 90
Amiral, 84; Amirauté de France, 196
Archevêques, Evêques de France, Coadjuteurs, Suffragans, & Abbez Commendataires, 33 *& suiv.*
Architectes Experts Bourgeois & Entrepreneurs, 298
Arithméticiens Jurez Teneurs de Comptes à Parties doubles, 402
Artillerie de France, 253

Audienciers au Châtelet, 246
Auditeurs au Châtelet, 231; de la Chambre des Comptes, 164
Avis pour les Placets* 105; pour les oppositions au Sceau 116; pour écrire dans les Pays étrangers, port à payer, 371
Avocats du Clergé, 50; Expéditionnaires en Cour de Rome, 61
Avocats { Généraux, du Roy, } *Voyez* le mot de leur Juriſdiction.
Avocats Généraux des Cours Supérieures, 177
Avocats au Conſeils du Roy, 129 *& ſuiv.* au Parlement, 204 *& ſuiv.*

B

Bailliages, de l'Archevéché de Paris, 50; de l'Abbaye de S. Germain des Prez, 141; de S. Martin des Champs, 142; de S. Jean de Latran & du Temple, 142; de Ste Génevieve, 142; du Palais, 200; de l'Artillerie, 253
Banlieue de Paris, 251
Banquiers Expéditionnaires en Cour de Rome, 61; Banquiers pour remiſes de Place en Place, 238
Bâtimens du Roy, Directeur Géneral, Intendans, Tréſoriers & Contrôleurs, 319-320
Bibliothecaire du Roy, & Garde de la Bibliotheque, 300
Bibliotheques publiques, 299; du Roy, 300; & autres, 301 *& ſuiv.*
Boëtes pour mettres les Lettres à la Poſte, 372
Brigadiers d'Armées, d'Infanterie, 80; de Cavalerie & de Dragons, 83
Bureau de l'Intendant Géneral du Clergé, 50; de la Chambre Souveraine du Clergé de Paris, 59; des Greffes & Contrôle des Gens de Mainmorte, 60; de l'Hôtel-Dieu, 62; des Conſignations, 151; Géneral pour recevoir les Lettres tant Françoiſes qu'Etrangeres, 372; des Chevaux de Poſtes, 372; des Chevaux de renvoy & de louage, 390; des Litieres, 390
Bureaux Eccléſiaſtiques tant généraux que particuliers, 58; des Oéconomats, & Régie des Biens des Religionnaires fugitifs, 60; du Conſeil, 105 *& ſuiv.* des Finances du Domaine & de Voyerie, 192; pour la Régie des Aydes & Droits, 337; des Domaines & Contrôles, 337
Buvetier du Clergé, 51

C

Caiſſier Géneral de la Compagnie des Indes, 327
Capitation de la Ville de Paris, 260
Caracteres & noms des douze Signes, 4
Caroſſes & Voitures publiques, pour les Meſſagers, 373 *& ſuiv.*
Chaiſes de renvoy, 390
Chambres, Eccléſiaſtique du Dioceſe de Paris, 58; Souveraine du Clergé de Paris, 59
— des Enquêtes, 152, 153, 154, 155, & 156

— des Requêtes du Palais, 157, 158
— des Comptes, 161 ; du Domaine, 190
— aux Deniers, 313-314
Chambre Royale & Syndicale de la Librairie & Imprimerie, 278
Chanceliers de l'Université, 263
Chancellerie de France, (grande) 119 ; du Palais, 187 ; de la Cour des Monnoyes de Lyon, 184
Chapitre & Chanoines de Notre-Dame, 52 ; de la Ste Chapelle, 53
Châtelet, 226 & *suiv*
Chefs de l'Administration du Temporel des Hôpitaux de Paris, 61 ; des Bureaux du Tabac pour la correspondance des Provinces, 327 ; des Bureaux de Carlier & Bourgeois, 336 ; pour la Régie des Aydes, 337
Certificateurs des Criées, 234
Chevaliers du St Esprit, 85 ; de la Toison d'or, 88
Chevaux de renvoy, 390
Chirurgiens du Roy, de la Reine, &c. 342, 343 ; du Parlement, 151 ; seuls pour les Raports au Châtelet, 236 ; Jurez de Paris, 345
Clergé de France, ce que c'est, & ce qui le compose, 32
Colleges de Sorbonne & de Navarre, 264 ; de Paris, 273 ; College Royal, 280
Colonels Généraux, 77
Commis Généraux aux Descentes & Fourniſſemens des Sels, 338
Commissaires des Guerres, 118 ; de la Marine, 85 ; au Châtelet, 231 ; aux Saisies Réelles, 151 ; aux Revûes, 195
Commissaires du Conseil pour le Pavé de Paris, 191 ; pour les Ponts & Chaussées ; pour le Département des Tailles & de la Voyerie, 192
Commissions Extraordinaires du Conseil, 109
Compagnies, de Robbe-courte, 252 ; des Indes, 326
Compôt Ecclésiastique, 4
Conditions requises pour être Graduez dans l'Université de Paris, en qualité de Maître ès Arts, 273
Connétable & Maréchaussée de France, 193
Conseils du Roy, d'Etat, des Dépêches, & des Finances, 97
Conseils Supérieurs, 179 ; Provincial, 180
Conseil de M. le Duc d'Orleans, * 109
Conseillers d'Etat, 103
Conseillers de la Chambre Souveraine du Clergé de Paris, 59 ; de l'Hôtel de Ville, 257
Conseillers. (*Voyez* la Jurisdiction.)
Conservateurs des Hypoteques, 119 ; de l'Hôtel de Ville, 257 ; des oppositions au Tresor Royal, 313-314
Consignations, 151
Consuls de Paris, 261 ; François dans les Pays Etrangers, 327
Contrôleur Général des Finances, Intendans des Finances, & Départemens, 100

Contrôleur Général des Finances dans la Generalité de Paris, 322.
Contrôleur Général des Restes, 167; des Bons d'Etats du Conseil, * 103; aux Revûes, 195.
Contrôleur des Arrests, 150; des Tailles, 205; de la Capitation extraordinaire, 322; des Payeurs des Rentes de l'Hôtel de Ville, 304 & *suiv.*
Contrôleurs des Payeurs & Tréſoriers des Deniers Royaux, 315-316 & *suiv.*
Correcteurs des Comptes, 163.
Correſpondance des Fermiers Géneraux dans les Provinces, 334 & *suiv.*
Cour de Parlement, 145; de Parlemens & Conſeils Supérieurs du Royaume, 178, des Aydes, 171; des Monnoyes de Paris, 180; de Lyon, 183.
Couriers, du Clergé, 51; pour les Lettres, 353 & *suiv.*
Curez de Paris, 54.

D

DEgrez pour parvenir au Doctorat, 265, 266; des Maîtres ès Arts, 272.
Dénombrement des Colleges, avec leur Fondation, 273.
Départ des Couriers pour les Provinces, 353; des Rouliers, 388.
Départemens des Sécretaires d'Etat, 97; des Intendans des Finances, 100; des Grands Maîtres des Eaux & Forests, 199; des Commiſſaires dans les Quartiers de Paris, 232; du Tabac & du Caffé, 327; des Fermiers Géneraux, 331.
Dépôt des Minutes du Conſeil, Dépoſitaires, 110.
Députez de la Chambre Eccléſiaſtique du Dioceſe de Paris, 58; des Villes pour le Commerce, 103.
Directeur Général des Oéconomats, 50.
Directeurs de l'Hôpital Général & Officiers, 63; des Monnoyes de France, 186; de la Compagnie des Indes, 326; des Bureaux pour la correſpondance des Provinces, 327, Receveurs Géneraux des anciens Baux des Fermes, 337.
Directions des Greniers à Sel du Royaume, 255.
Docteurs & Profeſſeurs des Ecoles de la Faculté des Droits, 267. Aggrégez ès Droits, 268; Régens de la Faculté de Médecine 269 & *suiv.*
Ducs & Pairs, 74; Ducs héréditaires non Pairs, 76.

E

EAux & Forests de France, 197; de Paris, 198; de Saint-Germain en Laye, 199.
Echevins, 256; anciens, 258.
Ecrivains Jurez Experts, 400.
Election de Paris, 201; & de la Généralité, 203.
Epoques, 4.

Evêques de France, 33
Evêques François dans les Missions Orientales & Occidentales, 49
Exempts. (*Voyez* la Jurisdiction.)
Expéditionnaires en Cour de Rome & des Légations, 61

F

FAculté de Théologie, 263; des Droits, 267; la Faculté de Médecine, 268; des Arts, 275
Femiers Géneraux & Départemens, 329, 331 & *suiv.*
Festes Mobiles, 4
Figures des Aspects, 7
Filles de Notre-Dame, & de Mgr l'Archevêque, 53
Foires du Royaume, 394 & *suiv.*

G

GArde des Archives du Clergé, 51; des Livres de la Chambre des Comptes, 167; Marteau des Eaux & Forests, 199; de Sel au grand Arsenal, 253; des Fontaines de la Ville de Paris, 259
Gardes-Minutes & Contrôleurs des Expéditions de la Grande Chancelerie, 121; de la Chancellerie du Palais, 188
Géneral des Galeres, 85
Généralitez des Receveurs Généraux des Domaines & Bois, 323; Particuliers des Bois, 324; des Finances & Pays d'Elections, 325; des Pays d'Etat, 326
Gouverneur de Paris, 257
Gouverneurs des Provinces du Royaume, 92
Grand Conseil, 133 & *suiv.*
Grands Maîtres des Eaux & Forests, 199
Greffe & Contrôle des Gens de Mainmorte, 60
Greffiers des Commissions Extraordinaires du Conseil, *104; des Insinuations, 56; de l'Ecritoire & des Bâtimens, pour recevoir les Rapports des Experts, 299
Greffiers du Grand Conseil, 130; du Parlement, 149; de la Chambre des Comptes, 167; de la Cour des Aydes, 176; de la Cour des Monnoyes de Paris, 182; de Lyon, 184; des Tréforiers de France, 190; de la Connétablie, 193; de la Prevôté de l'Isle, 195; de l'Amirauté, 196; des Eaux & Forests, 197, 198; de l'Election de Paris, 202; des Bâtimens, 204; du Chatelet, 234; de Robbe-courte, 252; du Grenier à Sel, 254; de l'Hôtel de Ville, 257; des Consuls, 261
Grenier à Sel, 254

H

HOspitaux de Paris, 61; Hospital Géneral, 62; des Quinze-vingts, 64

Hoſpitalieres des Femmes, 64; de la Miſéricorde, *ibid.*
Hôtel de Ville, 257
Huiſſier du Clergé, 51; Appariteurs en l'Officialité, 56
Huiſſiers ordinaires des Requêtes de l'Hôtel du Roy, 116
Huiſſiers Priſeurs, 247
Huiſſiers. (A la fin de chaque Juriſdiction.)

I

Imprimeurs du Roy, 280
Inſinuations Eccléſiaſtiques, 56; Laïques, 338
Inſpecteurs des Bâtimens de la Ville de Paris, 259
Inſpecteurs Géneraux de la Marine & des Galeres, 320
Inſpecteurs des Ponts & Chauſſées, 319-320; de la Compagnie des Indes, 325
Juge & Conſuls (de la Juriſdiction) 260
Intendans des Finances, 99
Intendans dans les Généralitez, 116; de la Marine, 117; des Colonies, 110; du Commerce, 101
Intendans de la Bibliotheque du Roy, pour la recherche des Livres, 301
Intendans, Ordonnateurs, Contrôleurs, Tréſoriers des Bâtimens du Roy, 319-320
Intendans & Contrôleurs de l'Argenterie & Menus-Plaiſirs du Roy, 317-318; de la Dépenſe des Ecuries & Livrées de Sa Majeſté, 317-318
Intendant Géneral des Affaires Temporelles du Clergé, 50
Interpretes des Langues mortes & vivantes de la Bibliotheque du Roy, 300
Journal du Parlement, 142; & des autres Cours. (*Voyez* la Juriſdiction.
Journal du Travail des Fermiers Géneraux, 336
Juriſdictions, de la Barre du Chapitre de Notre-Dame, 57; de Paris, 140; de la Maçonnerie, 203; des Auditeurs, 231; du Grenier à Sel, 254; de l'Hôtel de Ville, 256; Conſulaire, 260

L

Lecteurs & Profeſſeurs Royaux en différentes Langues, 281
Lettres des Villes où l'on bat Monnoye, 186
Lettres de nomination pour obtenir des Bénefices dans les mois affectez aux Graduez, 273
Lieutenans Géneraux des Armées du Roy, 77; des Armées Navales, 84; des Galeres, 85 des Provinces du Royaume, 92
Lieutenans. (*Voyez* leur Juriſdiction)

M

Maçonnerie, 203
Maiſons du Roy, * 106; de la Reine, *107

Maison de S. A. R. Madame, Duchesse d'Orleans, * 108
Maison & Finances de M le Duc d'Orleans, 109
Maîtres des Comptes, 161; des Requêtes, * 110
Maîtres Généraux des Bâtimens, 204
Maîtrise des Eaux & Forêts de Paris, 198, de Saint-Germain, 199
Maréchaussée de France & Connétablie, 193; Générale de l'Isle de France & Prevôté, 194
Maréchaux de France, 76; de Camp, 79
Marguilliers Lais, 53
Marine, 84
Médecins de la Faculté de Paris, 269
Médecins & Chirurgiens du Roy, de la Reine, &c. 341, 343
Médecins & Chirurgiens d'Office de la Cour de Parlement, 151; du Châtelet, 236; des Hôpitaux du Roy, 344; & de l'Artillerie, 345
Messagers, Coches & Carosses, avec leurs demeures, 373 *& suiv.*
Ministres du Roy dans les Pays Etrangers, 90
Ministres des Cours Etrangères en France, 91
Monnoyes de France, avec leurs Directeurs, 186

N

NAissances des Princes & Princesses de l'Europe, 65 *& suiv.*
Navarre, College, & Professeurs en Théologie, 265
Notaires au Châtelet de Paris, 336 *& suiv.*

O.

OEconomats, 60
Oeconome Général du Clergé, 50
Officialité de Paris, & Officiers, 55 *& suiv.*
Officiers de l'Ordre du St Esprit, 87; de S. Louis, 88; des Ordres de N. Dame de Montcarmel & de S. Lazare de Jérusalem, 89
Officiers de l'Archevêché de Paris, 57; de la Barre du Chapitre de N. Dame, 57; de M. le Chantre, 58, & autres. (*Voyez* la Jurisdiction.
Oppositions au Sceau, 116
Ordre des Couriers, avec le jour & l'heure de leur départ pour les Lettres, 353

P.

PAirs Eccléſiastiques & Lais, 74
Parlement de Paris, 145
Paroisses & Curez de Paris, 54
Parties Casuelles, 335-336
Payeurs & Contrôleurs des Rentes de l'Hôtel de Ville, 304 *& suiv.*
Payeurs des Gages. (*Voyez* la Jurisdiction.
Peintre-Armoriste du Clergé, 51
Planetes (les sept) 4

Pompes publiques pour remedier aux Incendies, 397
Postes pour les Provinces, 353; & Boëtes pour les Lettres, 372
Prevôt des Marchands, 357
Présidens. (*Voyez* la Jurisdiction.)
Présidens (Premiers) des Cours Supérieures du Royaume, 177 & *suiv.*
Prévôtez, Générale,* 104; de l'Hôtel, 138; de l'Isle de France, 194; des Monnoyes & Maréchaussée de France, 185
Prévôtez qui ressortissent du Châtelet, 251
Principaux & Supérieurs des Colleges, 273 & *suiv.*
Procession du Recteur de l'Université, & les Cérémonies, 275
Procureurs { Généraux, du Roy, } (*Voyez* la Jurisdiction.)
Procureurs Généraux des Cours Supérieures du Royaume, 177 & *suiv.*
Procureurs, de l'Officialité, 56; du Grand Conseil, 137, de la Prevôté de l'Hôtel, 138; de la Chambre des Comptes, 169; du Parlement, 213; de l'Election, 202; du Châtelet, 240; de l'Hôtel de Ville, 256; de la Jurisdiction Consulaire, 262; des Nations, & Censeurs de la Faculté des Arts, 271
Professeurs Royaux pour les différentes Langues mortes & vivantes, 300

Q

Quartiers des Pompes publiques, 398 & *suiv.*
Quartiniers de la Ville de Paris, 258
Quatre-Tems, 4

R

Rapporteurs Référendaires, 188
Receveurs des Amendes & des Consignations, 151 & 159. (*Voyez* leur Jurisdiction.) des Amendes des Eaux & Forests de France, 197
Receveurs de la Capitation, 260; des Décimes, 50; des Epices, 176; des Tailles de Paris, 203 & 322; de la Loterie pour les Rentiers de l'Hôtel de Ville, 239; du Grenier à Sel, 254; de l'Hôtel de Ville, 257
Receveurs généraux & charitables, de l'Hôpital Général, 63; des Enfans-Trouvez & de la Miséricorde, 64
Receveurs Généraux des Finances, 325; des Domaines & Bois, 323 & 193; Particuliers des Bois, 324; des anciens Baux des Fermes, 338; des Pays d'Etats, 325; des Fermes unies, 337.
Requêtes du Palais, 157; de l'Hôtel, *111
Résidences des Consuls François dans les Pays Etrangers, 327 & *suiv.* des Fermes unies de France, 337
Robbe-courte (Compagnie) 252
Rouliers, leurs demeures & départs, 388

S

Saisies Réelles, 151
Saisons (les quatre) 5
Scelleurs du Châtelet, 236
Séances des Tribunaux & Jurisdictions de Paris, 140, 141
Sécretaires d'Etat, 97; du Roy du grand College, 122
Sécretaires des Cours. (*Voyez* le mot de la Cour.)
Séminaires de Paris, 60
Service des Conseillers de la Cour des Aydes, 174 & *suiv.* des Présidens & Tréforiers de France, 190; du Châtelet, 228 & *suiv.* & Correspondance des Fermiers Généraux dans les Provinces, 333
Siége de la Table de Marbre du Palais, 193
Substituts. (*Voyez* la Jurisdiction.)
Supérieurs des Séminaires de Paris, 60; des Hôpitaux, 64
Syndics de la Compagnie des Indes, 325

T

Table de Marbre, 193
Temporalité de l'Archevêché de Paris, 56
Tréforier Général du Scéau, 120; du Taillon de la Province de Bretagne, 319-320; de la Capitation extraordinaire, 322
Tréforiers Payeurs des Gages du Grand Conseil, 137; de la Prévôté de l'Hôtel, 139; de Parlement; 159; de la Cour des Aydes, 176; de la Chancelerie du Palais, 188; & les autres (*Voyez* leur Jurisdiction.)
Tréforiers de France, 189; des Ponts & Chaussées, 320
Tréforiers Generaux & Contrôleurs des Deniers Royaux, &c. 313, 314; des Fortifications, 322; & les autres suivans.

V

Vacations du Parlement, 159; de la Chambre des Comptes, 198; de la Cour des Aydes, 177; de l'Election de Paris, 202; du Châtelet, 250
Vicaires perpétuels de l'Eglise de Paris, 53
Vice-Amiraux, 84
Villes où l'on bat Monnoye, 186
Université de Paris, 262

Fin de la Table.

OBSERVATIONS.

& changemens ſurvenus pendant l'Impreſſion de ce Livre.

P*Age* 61, Mrs de Beaumont, *liſez* rue d'Enfer, devant le Luxembourg.

Ibid. Poiſat, rue des Roſiers.

P. 131, Belpel, rue S. Thomas du Louvre, à l'Hôtel de Longueville.

P. 132, Dupleſſis, au coin de la rue de Mouſſy.

P. 135, Billard de Loriere, rue du Jardinet.

Ibid. Burle de Curban, rue des deux Jeux neufs.

P. 171, Deſpieres de Brécourt, *ôté.*

Ibid. Raymon d'Arfeuil, *ôté.*

P. 172, *Après* Tourres, *mettez*
1707 31 *Mars.* André, rue de l'Homme-armé, pres la Mercy.
1707 14 *Avril.* Boulin, rue S. Louis, au Marais.

Ibid. ôtez André, monté à la Premiere, après M. Tourres.

P. 173, 1729 12 *Aouſt.* Meſſire Jean Zacarie de la Faurie de Villandrault, rue S. Marc, Porte de Richelieu.

Ibid. ôtez Boulin monté à la Seconde, après M. Tauxier.

P. 198, Trinquand.

P. 199, Güillebon, *ôtez* Le Grand.

P. 208, *au bas*, Billetou, rue Boudebrie.

P. 212, Briſſet, rue de la Pelleterie.

P. 223, De Mahis, rue des Marmouzets.

P. 225, *après* Fougeron, *mettez* Hochet, au lieu de Roulier, rue Pierre-au-Lard, *du Maine.*

P. 228, Granjan de la Croix, pres les Enfans Rouges.

P. 235, Mangin, rue des Marmouzets.

P. 325, Vatelle, *liſez* Vuatelet.

Ibid. Heudelot de Chazé, rue Vildot.

P. 338, Beaudequin, à Paris, Porte S. Jacques.
Garnier de Brion, Châtillon-ſur-Seine.

P. 337, Bénard, à Paris, rue S. Louis.
De Commercy, à Nevers.

Ibid. Après Pichonneau, *ajoûtez*
Baudouin, à Paris.
Richer de Rodes, à Paris.
Chevalier, à Châlon-ſur-Saone.
Toulet, à Fontainebleau.

P. 342, Dibon, rue Quinquempoix.
L'Abbé Pammier, Aumônier.

Ibid. Quartier d'Avril, Boiſcaillaud, rue Hyacinthe.

P. 343, Cannac, rue S. Thomas du Louvre.

APPROBATION.

J'Ay lû par ordre de Monseigneur le Garde des Sceaux, *l'Almanach Royal pour l'Année* 1730. L'augmentation qui y a été faite de quelques Articles curieux, lui donne un nouveau mérite. A Paris ce 22 Décembre 1729.

LANCELOT.

PRIVILEGE DU ROY.

LOUIS par la grace de Dieu, Roy de France & de Navarre: A nos amez & feaux Conseillers les Gens tenans nos Cours de Parlement, Maistres des Requestes ordinaires de notre Hôtel, Grand Conseil, Prevost de Paris, Baillifs, Sénéchaux, leurs Lieutenans Civils, & autres nos Justiciers qu'il appartiendra, Salut. Notre bien amé LAURENT D'HOURY, Imprimeur-Libraire à Paris, ancien Adjoint de sa Communauté, Nous a fait remontrer qu'il imprime depuis plusieurs années avec nos Lettres de Privilege l'*Almanach Royal calculé sur le Meridien de Paris*. Mais que les dernieres Lettres que Nous luy avons accordées étant sur le point d'expirer, & le plaisir avec lequel il a vû que le Public a toûjours reçû cet Almanach, l'obligeant à faire de nouveaux efforts pour le rendre encore plus utile, en y ajoûtant de nouvelles instructions dont la recherche demande beaucoup de soins & de dépenses; ce qui tourneroit à son dommage, s'il ne luy étoit par Nous pourvû de nouvelles Lettres, qu'il Nous avoit très-humblement fait supplier de luy accorder. A CES CAUSES, voulant favorablement traiter ledit Exposant, Nous luy avons permis & permettons par ces Presentes de continuer à donner au Public ledit *Almanach Royal* pour l'année 1731 & les suivantes, calculé sur le Meridien de Paris, contenant diverses instructions trés utiles au Public, comme les listes & demeures des Officiers qui composent nos Conseils, la Chancellerie, les Cours Superieures, & Jurisdictions particulieres de ladite Ville de Paris, & autres listes de divers Corps & Communautez, necessaires pour la commodité des Particuliers, en telle forme, marge & caractere que bon lui semblera, & de le vendre, faire vendre & débiter par tout nôtre Royaume pendant le temps de dix années consecutives, à compter du jour de l'expiration du précédent Privilege, & à condition que ledit Almanach sera éxaminé annuellement par un Censeur qui sera commis à cet effet. Faisons défenses à toutes sortes de personnes de quelque qualité & condition qu'elles soient, d'en introduire d'impression étrangere dans aucun lieu de notre obéissance; comme aussi à tous Imprimeurs, Libraires & autres d'imprimer, faire imprimer, vendre, faire vendre, débiter ni contrefaire ledit Almanach en tout ni en partie, ni d'en faire aucuns extraits, sous quelque pretexte que ce soit, d'augmentation, correction, changement de titre, ou autrement, sans le consentement par écrit dudit Exposant ou de ceux qui auront droit de luy, à peine de confiscation des Exemplaires contrefaits, de trois mille livres d'amende contrechacun des contrevenans, dont un tiers à Nous, un tiers à l'Hotel-Dieu de Paris, l'autre tiers audit Exposant, & de tous dépens, dommages & interests: le tout sans préjudice du Privilege par Nous accordé à Jacques Colombat, l'un de nos Imprimeurs ordinaires, & de l'éxécution de l'Arrest de notre Conseil du 29 Décembre 1717. A la charge que ces Presentes seront enregistrées tout au long sur le Regiſtre de la Communauté des Libraires & Imprimeurs de Paris, & ce dans trois mois de la datte d'icelles; que l'impression dudit Almanach sera faite dans nôtre Royaume & non ailleurs, en bon papier & en beaux caracteres, conformément aux Reglemens de la Librairie: Et qu'avant que de l'exposer en vente, le manuscrit ou imprimé qui aura servi de copie à l'impression dudit Almanach, sera remis dans le même état où l'Approbation y aura été donnée, ès mains de

notre très cher & féal Chevalier Garde des Sceaux de France le sieur FLEURIAU D'ARMENONVILLE, & qu'il en sera ensuite remis chaque année deux Exemplaires dans nôtre Bibliotheque publique, un dans celle de nôtre Chasteau du Louvre, & un dans celle de nôtre tres-cher & feal Chevalier Garde des Sceaux de France le Sr Fleuriau d'Armenonville; le tout à peine de nullité des Présentes: Du contenu desquelles vous mandons & enjoignons de faire jouir l'Exposant ou ses ayans cause pleinement & paisiblement, sans souffrir qu'il leur soit fait aucun trouble ou empêchemens. Voulons que la Copie desdites Présentes qui sera imprimée tout au long au commencement ou à la fin dudit Almanach, soit tenue pour duëment signifiée, & qu'aux Copies collationnées par l'un de nos Amez & Feaux Conseillers-Secretaires, foy soit ajoûtée comme à l'Original. Commandons au premier nôtre Huissier ou Sergent de faire pour l'exécution d'icelles tous Actes requis & necessaires, sans demander autre permission, & nonobstant clameur de Haro, Charte Normande, & Lettres à ce contraires: Car tel est nôtre plaisir. Donné à Paris, le vingt-quatriéme jour du mois de Decembre, l'an de grace mil sept cens vingt-deux, & de nôtre Regne le huitiéme. Par LE ROY EN SON CONSEIL, DE St HILAIRE.

Regiſtré ſur le Livre V. de la Communauté des Libraires & Imprimeurs de Paris, p. 306. *n.* 455. *conformément aux Reglemens, & notamment à l'Arrest du Conſeil du* 13 *Aouſt* 1703. *A Paris, ce* 15. *Mars* 1723. BALLARD, *Syndic.*